Ud. Está accediendo a este documento a través de la Biblioteca Digital de Genealogía Familiar, que lo publica con autorización del autor o editor del mismo para ser leído por individuos que acceden a este sitio web.

Está prohibido su uso o reproducción (total o parcial) para cualquier uso comercial sin autorización específica del autor o editor, que retiene todos sus derechos sobre este documento.

Puede consultar otros documentos de interés histórico o genealógico en www.genealogiafamiliar.net

CONSEJO DIRECTIVO
2000 - 2002

DON CARLOS JAUREGUI RUEDA
Presidente

DON JORGE COROMINAS
Vicepresidente Primero

DON ALEJANDRO MOYANO ALIAGA
Vicepresidente Segundo

DON JOSE MIGUEL de la CERDA MERINO
Vicepresidente Tercero

DON CARLOS CALVO GALINDO
Vicepresidente Cuarto

DON ANDRES ISASMENDI
Secretario General

DON ANGEL AYESTARAN RODRIGUEZ
Prosecretario

DON JUAN CRUZ JAIME CRESPO
Tesorero

DON MIGUEL A. LUDOWIEG FIGARI
Protesorero

DON MARCELO JOSE FANTUZZI
Director de Publicaciones

DON LUIS FERNANDO O'RYAN O'RYAN
Subdirector de Publicaciones

COMISIONES DE REDACCION

DON CARLOS JAUREGUI RUEDA
Presidente por Argentina

DON JORGE RIVERA SANCHEZ
Presidente por Bolivia

DON LUIS LIRA MONTT
Presidente por Chile

DON LUIS ALVARO GALLO
Presidente por Colombia

DON RODRIGO E. FERNANDEZ CASTILLO
Presidente por Costa Rica

DON ENRIQUE HURTADO de MENDOZA
Marqués de San Juan de Rivera
Presidente por Cuba

DON JORGE MORENO EGAS
Presidente por Ecuador

DON FAUSTINO MENENDEZ-PIDAL de NAVASCUES
Presidente por España

DON RAMIRO ORDOÑEZ JONAMA
Presidente por Guatemala

DON JORGE VICTOR BARBABOSA TORRES
Presidente por México

DON ROBERTO QUEVEDO PFANDL
Presidente por Paraguay

DON GUILLERMO LOHMANN VILLENA
Presidente por Perú

DOÑA RAQUEL ROSARIO RIVERA
Presidente por Puerto Rico

DON FERNANDO FERNANDEZ-CAVADA y PARIS
Conde de la Vega del Pozo y de San Fernando de Peñalver
Presidente por República Dominicana

DON RICARDO GOLDARACENA INSAUSTI
Presidente por Uruguay

DON ANTONIO HERRERA VAILLANT
Presidente por Venezuela

COMISION DE PUBLICACIONES

DON MARCELO JOSE FANTUZZI
Presidente

DON LUIS FERNANDO O'RYAN O'RYAN
Secretario

SILVIA RODRIGUEZ MOURELLE
Lic. en Análisis de Sistemas
Asesora Extra Institucional

COMISION DE BIBLIOTECA Y ARCHIVO

DON RAUL de ZUVIRIA ZAVALETA
Presidente

DON GONZALO ALEJANDRO DEMARIA
Secretario

DON JOSE FRANCISCO de UGARTECHE ECHEVERRIA
Vocal

COMISION DE ASESORAMIENTO JURIDICO

DOÑA MARIA ALICIA MENDOZA de CAMPO
Presidente

DON HORACIO M. SANCHEZ de LORIA PARODI
Secretario

DON JORGE G. FLORES CANCLINI
Vocal

COMISION DE RELACIONES PUBLICAS

DON ANDRES ISASMENDI
Presidente

DON ROGELIO SARAVIA TOLEDO
Secretario

DON JUAN CRUZ JAIME CRESPO
Vocal

Ex Libris de la Academia Americana de Genealogía

FUNDADORES DE LA ACADEMIA

12-10-1991	JAUREGUI RUEDA, Don Carlos	Argentina
12-10-1991	GOLDARACENA INSAUSTI, Don Ricardo	Uruguay
12-10-1991	QUEVEDO PFANDL, Don Roberto	Paraguay
12-10-1991	LUQUE COLOMBRES, Don Carlos A. †	Argentina
12-10-1991	HERRERA VEGAS, Don Diego Jorge	Argentina
12-10-1991	MOYANO ALIAGA, Don Alejandro	Argentina
12-10-1991	MENDEZ PAZ, Don Carlos Alberto (h)	Argentina
12-10-1991	AYESTARAN RODRIGUEZ, Don Angel	Uruguay
12-10-1991	PEÑA VILLAMIL, Don Manuel	Paraguay
12-10-1991	BUSTOS ARGAÑARAZ, Don Prudencio	Argentina
12-10-1991	CATALAN BARROS, Don Roberto	Argentina

ACADEMICOS DE NUMERO

12-10-1991	Sitial 1	JAUREGUI RUEDA, Don Carlos	Argentina
12-10-1991	Sitial 2	GOLDARACENA INSAUSTI, Don Ricardo	Uruguay
12-10-1991	Sitial 3	QUEVEDO PFANDL, Don Roberto	Paraguay
12-10-1991	Sitial 4	MOYANO ALIAGA, Don Alejandro	Argentina
12-10-1991	Sitial 5	AYESTARAN RODRIGUEZ, Don Angel	Uruguay
12-10-1991	Sitial 6	PEÑA VILLAMIL, Don Manuel	Paraguay
12-10-1991	Sitial 7	BUSTOS ARGAÑARAZ, Don Prudencio	Argentina
12-10-1991	Sitial 8	CATALAN BARROS, Don Roberto	Argentina
14-12-1992	Sitial 9	BARBABOSA TORRES, Don Jorge Víctor	México
14-12-1992	Sitial 10	HERRERA VAILLANT, Don Antonio	Venezuela
14-12-1992	Sitial 11	SERRANO REDONNET, Don Jorge A.	Argentina
14-12-1992	Sitial 12	VELANDO PRIETO, Don Jaime	Perú
14-12-1992	Sitial 13	QUESADA, Don Juan Isidro	Argentina
14-12-1992	Sitial 14	HURTADO DE MENDOZA Don Enrique Marqués de San Juan de Rivera	Cuba
14-12-1992	Sitial 15	FERNANDEZ-CAVADA y PARIS, Don Fernando Conde de la Vega del Pozo y de San Fernando de Peñalver	República Dominicana
14-12-1992	Sitial 16	JURADO NOBOA, Don Fernando	Ecuador
14-12-1992	Sitial 17	LIRA MONTT, Don Luis	Chile
14-12-1992	Sitial 18	BUSCA-SUST FIGUEROA, Don Jorge	Argentina
14-12-1992	Sitial 19	OSPITALETCHE PINTOS, Don Martín	Uruguay
18-04-1993	Sitial 20	RETAMAL FAVEREAU, Don Julio	Chile
18-04-1993	Sitial 21	LOHMANN VILLENA, Don Guillermo	Perú
18-04-1993	Sitial 22	MORENO EGAS, Don Jorge	Ecuador
18-04-1993	Sitial 23	CERDA MERINO, Don José Miguel de la	Chile
18-04-1993	Sitial 24	MAC LEAN URZUA, Don Alberto	Perú
18-04-1993	Sitial 25	CELIS ATRIA, Don Carlos	Chile
18-04-1993	Sitial 26	BORRERO CRESPO, Don Maximiliano	Ecuador

18-04-1993	Sitial 27	ZEVALLOS QUIÑONES, Don Jorge	Perú
01-09-1993	Sitial 28	COROMINAS, Don Jorge	Argentina
01-09-1993	Sitial 29	TEJERINA CARRERAS, Don Ignacio G.	Argentina
01-09-1993	Sitial 30	GUARDA GEYWITZ, Abad Fray Gabriel O.S.B.	Chile
01-09-1993	Sitial 31	BARRIOS BARTH, Don Juan E.	Chile
01-09-1993	Sitial 32	URZUA PRIETO, Don José	Chile
01-09-1993	Sitial 33	O'RYAN O'RYAN, Don Luis Fernando	Chile
01-09-1993	Sitial 34	RUIZ RODRIGUEZ, Don Carlos	Chile
01-12-1993	Sitial 35	ORDOÑEZ JONAMA, Don Ramiro	Guatemala
09-03-1994	Sitial 36	ORBEGOSO BARAYBAR, Don Alfonso	Perú
23-06-1994	Sitial 37	ARROSPIDE NOËRING, Don Ramón	Perú
14-11-1994	Sitial 38	GALLO, Don Luis Alvaro	Colombia
11-09-1995	Sitial 39	MARTINEZ VIVOT, Don José María	Argentina
11-09-1995	Sitial 40	ALVAREZ PRADO, Don Marcelo	Argentina
11-09-1995	Sitial 41	LUDOWIEG FIGARI, Don Miguel A.	Perú
11-09-1995	Sitial 42	CALVO GALINDO, Don Carlos	Bolivia
11-09-1995	Sitial 43	BRAVO de ZAMORA, Don Alberto	Argentina
11-09-1995	Sitial 44	MURGA, Don Ventura	Argentina
23-09-1997	Sitial 45	PEÑARANDA, Doña Elvira Zilveti de la Reza de	Bolivia
17-11-1997	Sitial 46	RIVERA SANCHEZ, Don Jorge	Bolivia
10-07-1999	Sitial 47	GODOY, Doña Lucrecia Devoto Villegas de	Argentina
09-08-1999	Sitial 48	RIVERA, Doña Rosario Raquel	Puerto Rico
09-08-1999	Sitial 49	RAMOS ORTIZ, Don Rafael Enrique	Puerto Rico
09-08-1999	Sitial 50	MAZARIEGOS ANLEU, Don José Fernando	Guatemala
09-08-1999	Sitial 51	FALLA, Don Juan José	Guatemala
09-08-1999	Sitial 52	MELENDEZ OBANDO, Don Mauricio	Costa Rica
02-09-1999	Sitial 53	ZENARRUZA, Don Jorge	Argentina
02-09-1999	Sitial 54	AMERLINCK y ZIRION, Don Teodoro	México
02-09-1999	Sitial 55	VELAZQUEZ MORALES, Don Isaac	México
02-09-1999	Sitial 56	YTURBE y BOSCH LABRUS, Don Francisco Luis de	México
02-09-1999	Sitial 57	DESENTIS ORTEGA, Don Adolfo Conde de Guadalupe del Peñasco	México
13-09-1999	Sitial 58	ORMACHEA PEÑARANDA, Don Héctor	Bolivia
13-09-1999	Sitial 59	RIVERO LAVAYEN, Don Rolando	Bolivia
20-01-2000	Sitial 60	FLORES CANCLINI, Don Jorge G.	Argentina
20-01-2000	Sitial 61	FANTUZZI, Don Marcelo José	Argentina
04-02-2000	Sitial 62	JAIME CRESPO, Don Juan Cruz	Argentina
15-02-2000	Sitial 63	CANE, Don Gonzalo	Argentina
15-02-2000	Sitial 64	ZUVIRIA ZAVALETA, Don Raúl de	Argentina
15-02-2000	Sitial 65	SARAVIA TOLEDO, Don Rogelio	Argentina
15-02-2000	Sitial 66	OUTES COLL, Don Diego	Argentina
15-02-2000	Sitial 67	FERRARY ESQUIU, Don Carlos	Argentina
23-02-2000	Sitial 68	DEMARIA, Don Gonzalo Alejandro	Argentina
23-02-2000	Sitial 69	ISASMENDI, Don Andrés	Argentina
18-08-2000	Sitial 70	FERNANDEZ CASTILLO, Don Rodrigo E.	Costa Rica

ACADEMICOS CORRESPONDIENTES

00-00-1993	VAJAY, Don Szabolcs de	Hungría
09-03-1994	MAYORALGO y LODO, Don José Miguel de IX Conde de los Acevedos	España
09-03-1994	GOMEZ de OLEA y BUSTINZA, Don Javier	España
09-03-1994	ZAVALA y MENENDEZ, Doña Margarita de	España
09-03-1994	ARTACHO y PEREZ BLAZQUEZ, Don Fernando de	España
10-06-1999	DUTRENIT MONTAÑO, Don Gustavo	Uruguay
10-06-1999	MARCO, Don Daniel	Argentina
10-06-1999	SOAJE PINTO, Doña Esther Rodríguez Ortíz de Rozas de	Argentina
09-08-1999	NIZETICH LOPEZ, Don Ricardo	Argentina
02-09-1999	MENENDEZ-PIDAL de NAVASCUES, Don Faustino	España
02-09-1999	SALAZAR y ACHA, Don Jaime de	España
02-09-1999	ASPE, Doña Virginia Armello de	México
02-09-1999	AMERLINCK y ASSERETTO, Don Rodrigo	México
02-09-1999	RUBLO ISLAS, Don Luis	México
02-09-1999	PINAL ICAZA ENRIQUEZ, Don Salvador	México
13-09-1999	ARANA URIOSTE, Don Rolando	Bolivia
13-09-1999	CALVO AYAVIRI, Don Guillermo	Bolivia
13-09-1999	GAVIER OLMEDO, Don Carlos	Argentina
13-09-1999	LEGARRAGA RADDATZ, Don Patricio	Chile
13-09-1999	ECHAZU, Don Guillermo	Argentina
13-09-1999	RODRIGUEZ de MARIBONA y DAVILA, Don Manuel	España
15-02-2000	CAMPO, Doña María Alicia Mendoza de	Argentina
15-02-2000	GERSHANI OVIEDO, Don Marcelo	Argentina
15-02-2000	GANDINI ORCAIZAGUIRRE, Don Ricardo Daniel de	Argentina
16-03-2000	UGARTECHE ECHEVERRIA, Don José Francisco de	Argentina
27-03-2000	SANCHEZ de LORIA PARODI, Don Horacio M.	Argentina
27-04-2000	PLAZA, Don Leandro	Argentina
11-05-2000	COLOMBRES MARMOL, Don Jorge	Argentina
30-06-2000	GONZALEZ PERRAMON, Don Guillermo	Chile
14-07-2000	UBERTI, Don Pier Felice degli	Italia
14-07-2000	IRAMAIN, Don Jorge	Argentina
18-08-2000	SEGURA RODRIGUEZ, Don Carlos Hernán	Costa Rica
18-08-2000	SOLORZANO SANABRIA, Don Roberto	Costa Rica

ACADEMICOS FALLECIDOS

LUQUE COLOMBRES, Don Carlos	Académico Fundador y de Número	Argentina
IBARGUREN, Don Carlos	Académico de Número	Argentina
REYES REYES, Don Rafael	Académico de Número	Chile
ROSAS SILES, Don Alberto	Académico de Número	Perú

Editorial

Con orgullo podemos decir que la Academia está organizada y gozando de excelente salud, pese a la "pléyade de augures" que pronosticaban lo contrario.

Hemos hecho la Revista Nº 1, que hoy ve la luz tal como prometimos de alrededor de trescientas páginas, y con trabajos de excelente factura entre los que podemos señalar el de Jorge Rivera Sánchez, sobre familias de la Paz y el de Jorge G. Flores Canclini, sobre familias salteñas, investigaciones eruditas, que hablan a las claras de la calidad de Académicos con que cuenta nuestra Institución. Y otros que no le van a la saga, como el de Javier Gómez de Olea y Bustinza, sobre títulos nobiliarios de los antiguos virreinatos americanos y otros artículos, más pequeños, pero no por eso menos interesantes.

Se ha dictado un Estatuto, cuyos principales objetivos han sido, preservar la autonomía de cada país americano, al cual se le ha dado una total libertad en lo que respecta, a nombramientos de Académicos de Número y Correspondientes, en el juzgamiento de los trabajos, sin duda las dos herramientas fundamentales, que hacen que aunque la sede permanente por razones operativas esté en Buenos Aires, gocen en lo fundamental de una real independencia y se pueda decir sin discusión alguna que la Academia es Americana y el otro objetivo preservar para el futuro que personas que han dañado a la Academia de diferentes maneras, les sea imposible volver a ingresar a ella.

Se ha comprado con las cuotas de los Académicos que han respondido a nuestros requerimientos de colaboración, y a la notable donación de Alicia Mendoza de Campo, una impresora y los insumos necesarios para editar las revistas, dichos aportes unidos a otras donaciones como las de Raúl de Zuviría Zavaleta y de Fernando O' Ryan O'Ryan, han permitido también solventar los gastos administrativos que no han sido pocos.

Esperamos todavía la contribución, a lo que a cuotas se refiere de los Académicos de Número que aun faltan ponerse al día. En este punto si hemos sido muy estrictos y lo seremos aún más, debido a que la Academia no tiene ninguna subvención y para todo lo dicho necesita de este dinero.

Otro logro digno de mención es la página internet que ya está en el aire desde el mes de marzo, que hace las veces de Boletín, en donde los Académicos y aquellos que no lo son, tienen toda la información institucional y de los eventos genealógicos fundamentales que se realizan en nuestro campo.

La revista, la página Internet y otros apoyos fundamentales para el correcto funcionamiento de nuestra Academia, se debieron a la extraordinaria dedicación del matrimonio Fantuzzi, Marcelo, Director de Publicaciones y Presidente de la Comisión del mismo nombre y a su esposa Silvia Rodríguez Mourelle, Analista de Sistemas y Asesora Extra Institucional de la mencionada Comisión. Sin su colaboración desinteresada desde el principio de nuestro mandato, nos hubiera sido muy difícil lograr los objetivos que nos propusimos como Presidente.

Agradecemos también a nuestro pariente y amigo Jorge Corominas, por su importante apoyo en esta nueva etapa.

Varios más son los fines que nos hemos propuesto, con los cuales todavía estamos en deuda. Fuera de nuestra Institución, se encuentran países de la talla de Canadá, Brasil y los Estados Unidos de Norteamérica, faltan también otros países centro americanos y europeos, con respecto a estos últimos los que estén profundamente relacionados con nosotros y por que no también países asiáticos y de los continentes restantes. Con tesón no dudamos que lo lograremos. Todo lo que sea útil para la Genealogía Americana debe ser bienvenido e incorporado.

Por intermedio de las Comisiones de Redacción o a titulo personal esperamos sugerencias, que no dudo nos enriquecerán y produciremos un cambio cualitativo fundamental para el logro de la excelencia académica.

Eso si, no queremos gente que sólo figure en largas listas honoríficas, sino personas que trabajen, expongan ideas, nos ayuden a mejorar cada vez más la Academia, que es de todos.

De ahí el requisito que impusimos y consideramos fundamental, de que los Académicos presenten para continuar perteneciendo a nuestra institución, un trabajo, ponencia, noticia, documentos, ideas escritas, comentarios; la lista puede ser interminable.

Enumeradas las ideas fuerzas centrales de nuestra política y logros, debemos dedicar unas palabras al que me precedió en el gobierno de la Academia Americana de Genealogía, mi pariente y amigo Diego Herrera Vegas, modelo de genealogista, como hay pocos, y persona éticamente intachable, su presidencia, gracias a su trabajo e ideas personales, fue un lujo, del que siempre nos quedará un imborrable recuerdo.

Carlos Jáuregui Rueda

Presidente de la Academia
Americana de Genealogía

Entronques Genealógicos de Nuestra Señora de la Paz I
Siglos XVI – XIX*

*por Don Jorge B. Rivera Sánchez***

* Nota de Redacción: el trabajo de Don Jorge Rivera Sánchez será completado en su segunda parte llamada "Entronques Genealógicos de Nuestra Señora de la Paz II – Siglos XVI - XIX" a publicarse en la Revista Nº 2 de la Academia.

** Académico de Número y Presidente de la Comisión de Redacción por Bolivia de la Academia Americana de Genealogía

Entronques Genealógicos de Nuestra Señora de La Paz

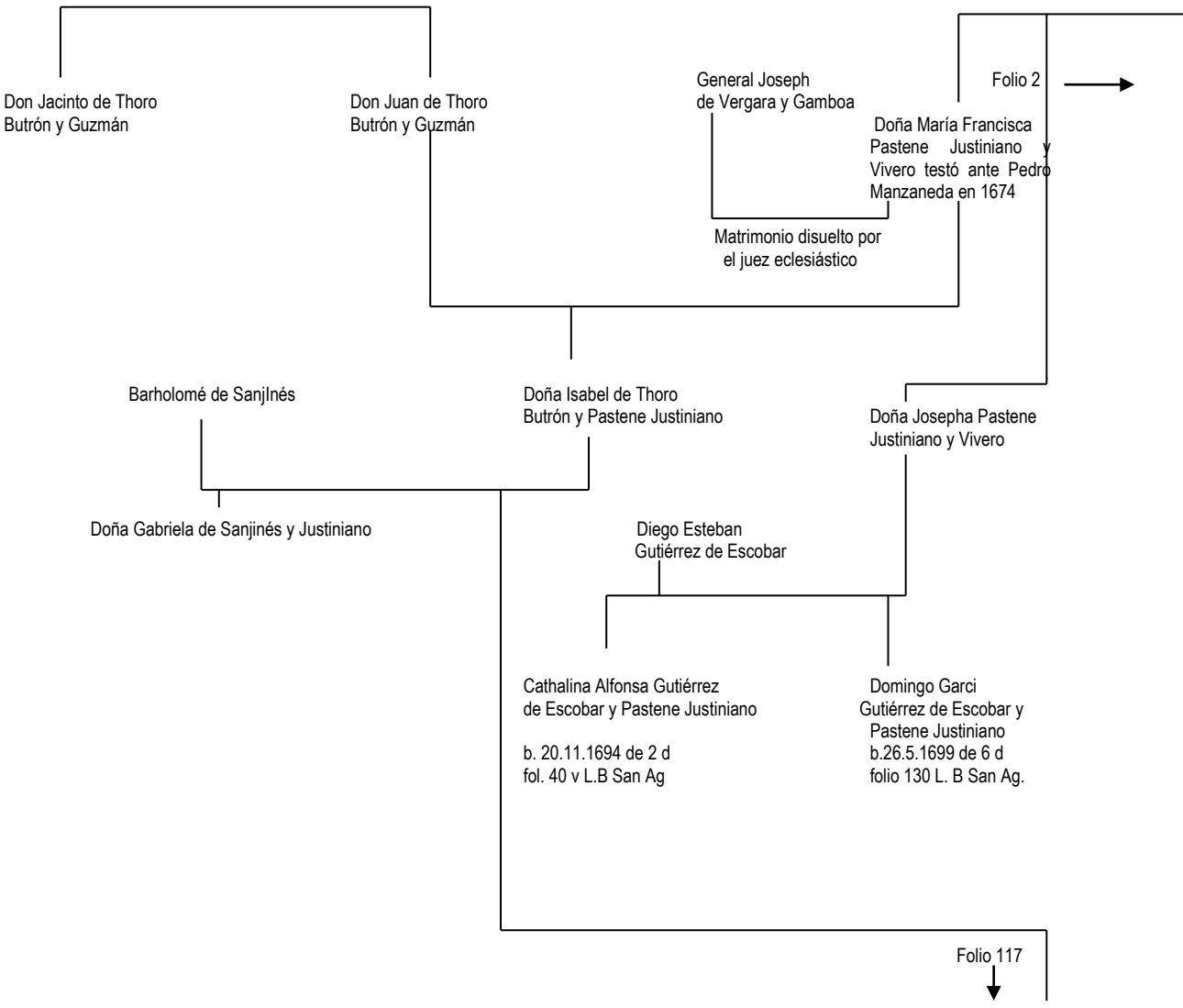

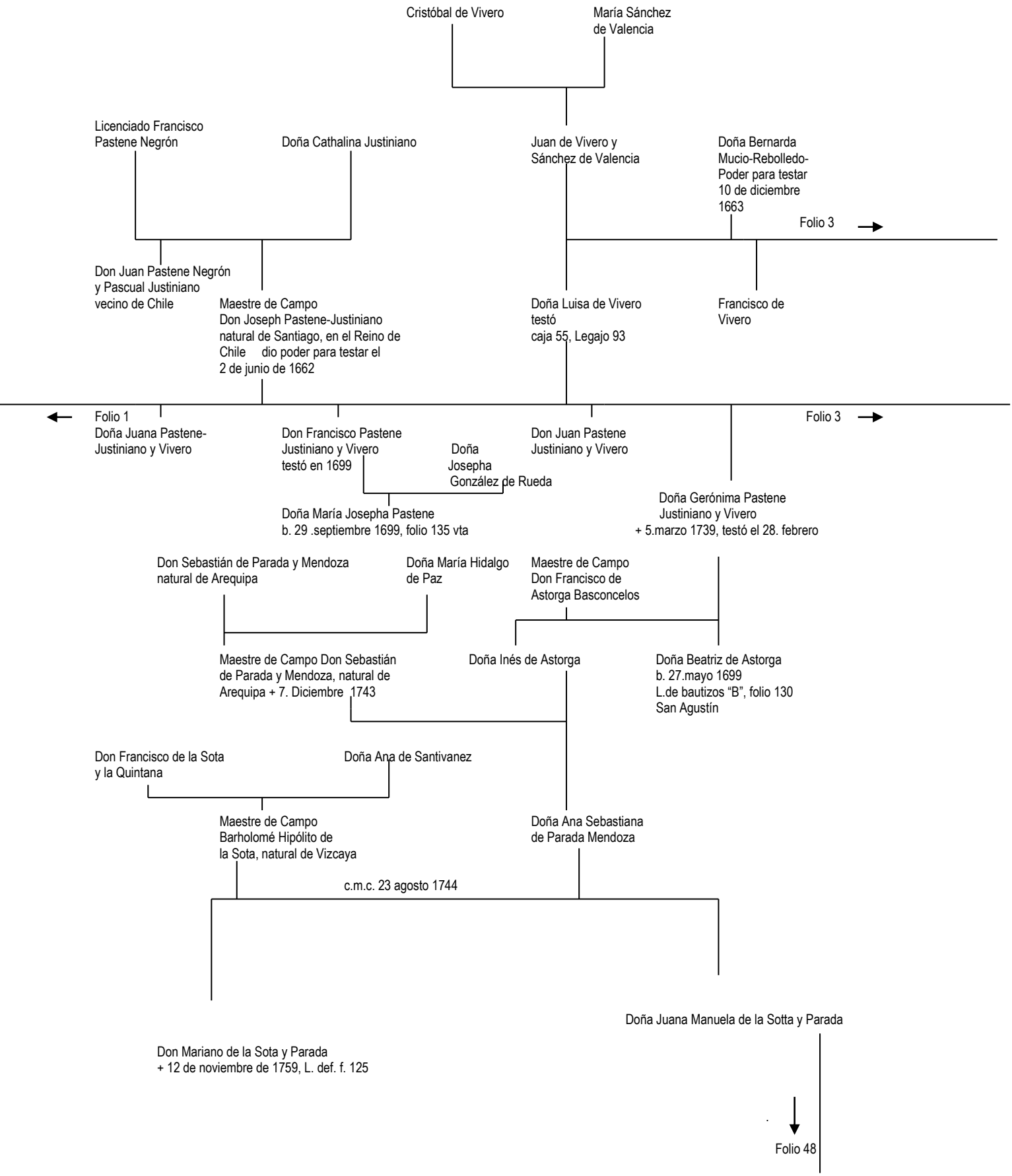
Cristóbal de Vivero
María Sánchez de Valencia
Licenciado Francisco Pastene Negrón
Doña Cathalina Justiniano
Juan de Vivero y Sánchez de Valencia
Doña Bernarda Mucio-Rebolledo- Poder para testar 10 de diciembre 1663
Folio 3
Don Juan Pastene Negrón y Pascual Justiniano vecino de Chile
Maestre de Campo Don Joseph Pastene-Justiniano natural de Santiago, en el Reino de Chile dio poder para testar el 2 de junio de 1662
Doña Luisa de Vivero testó caja 55, Legajo 93
Francisco de Vivero
Folio 1
Folio 3
Doña Juana Pastene-Justiniano y Vivero
Don Francisco Pastene Justiniano y Vivero testó en 1699
Doña Josepha González de Rueda
Don Juan Pastene Justiniano y Vivero
Doña María Josepha Pastene b. 29 .septiembre 1699, folio 135 vta
Doña Gerónima Pastene Justiniano y Vivero + 5.marzo 1739, testó el 28. febrero
Don Sebastián de Parada y Mendoza natural de Arequipa
Doña María Hidalgo de Paz
Maestre de Campo Don Francisco de Astorga Basconcelos
Maestre de Campo Don Sebastián de Parada y Mendoza, natural de Arequipa + 7. Diciembre 1743
Doña Inés de Astorga
Doña Beatriz de Astorga b. 27.mayo 1699 L.de bautizos "B", folio 130 San Agustín
Don Francisco de la Sota y la Quintana
Doña Ana de Santivanez
Maestre de Campo Barholomé Hipólito de la Sota, natural de Vizcaya
Doña Ana Sebastiana de Parada Mendoza
c.m.c. 23 agosto 1744
Doña Juana Manuela de la Sotta y Parada
Don Mariano de la Sota y Parada + 12 de noviembre de 1759, L. def. f. 125
Folio 48

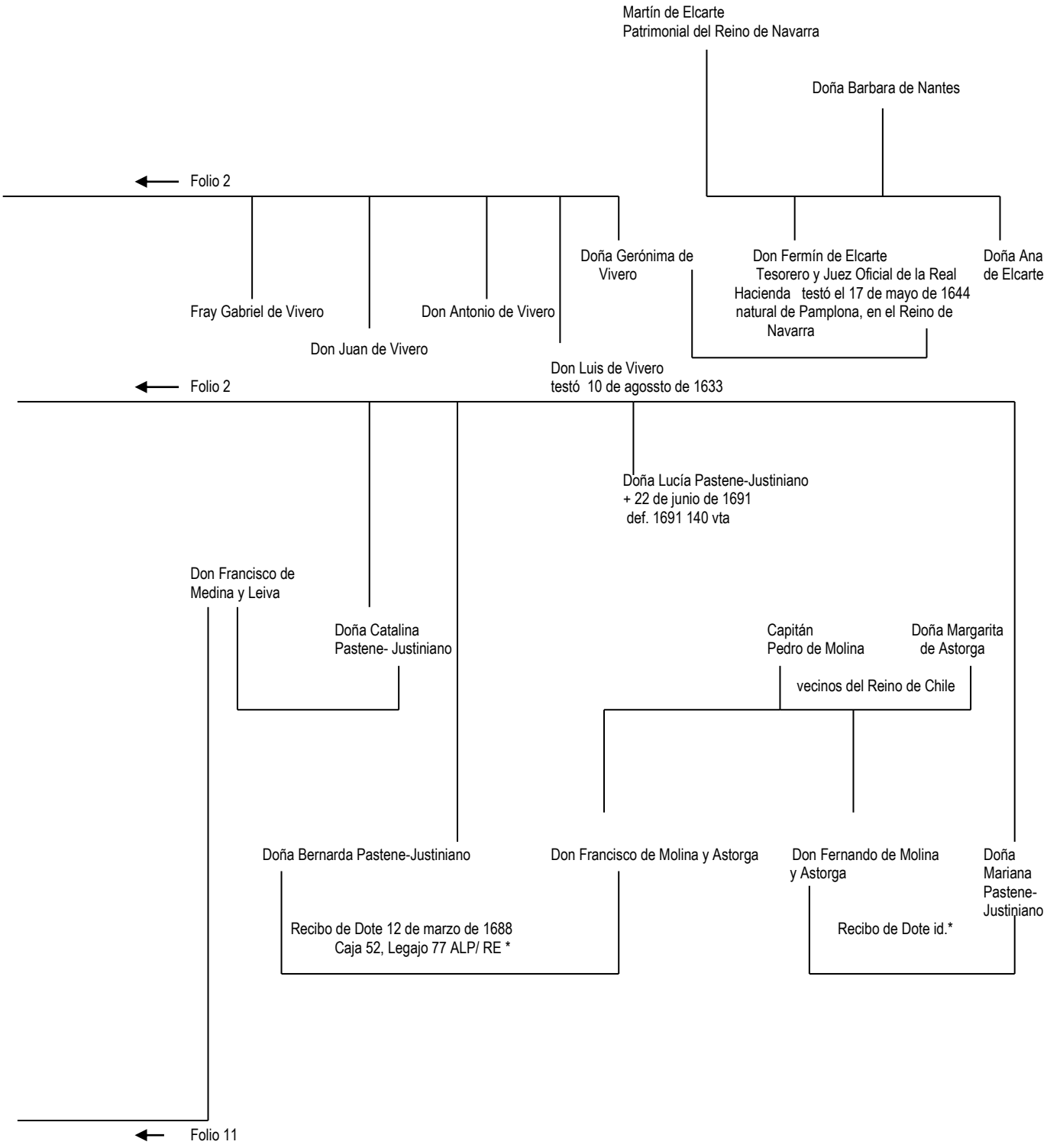
Martín de Elcarte
Patrimonial del Reino de Navarra
Doña Barbara de Nantes
Folio 2
Fray Gabriel de Vivero
Don Juan de Vivero
Don Antonio de Vivero
Doña Gerónima de Vivero
Don Fermín de Elcarte
Tesorero y Juez Oficial de la Real Hacienda testó el 17 de mayo de 1644 natural de Pamplona, en el Reino de Navarra
Doña Ana de Elcarte
Don Luis de Vivero
testó 10 de agossto de 1633
Folio 2
Doña Lucía Pastene-Justiniano
+ 22 de junio de 1691
def. 1691 140 vta
Don Francisco de Medina y Leiva
Doña Catalina Pastene- Justiniano
Capitán Pedro de Molina
Doña Margarita de Astorga
vecinos del Reino de Chile
Doña Bernarda Pastene-Justiniano
Don Francisco de Molina y Astorga
Don Fernando de Molina y Astorga
Doña Mariana Pastene-Justiniano
Recibo de Dote 12 de marzo de 1688
Caja 52, Legajo 77 ALP/ RE *
Recibo de Dote id.*
Folio 11

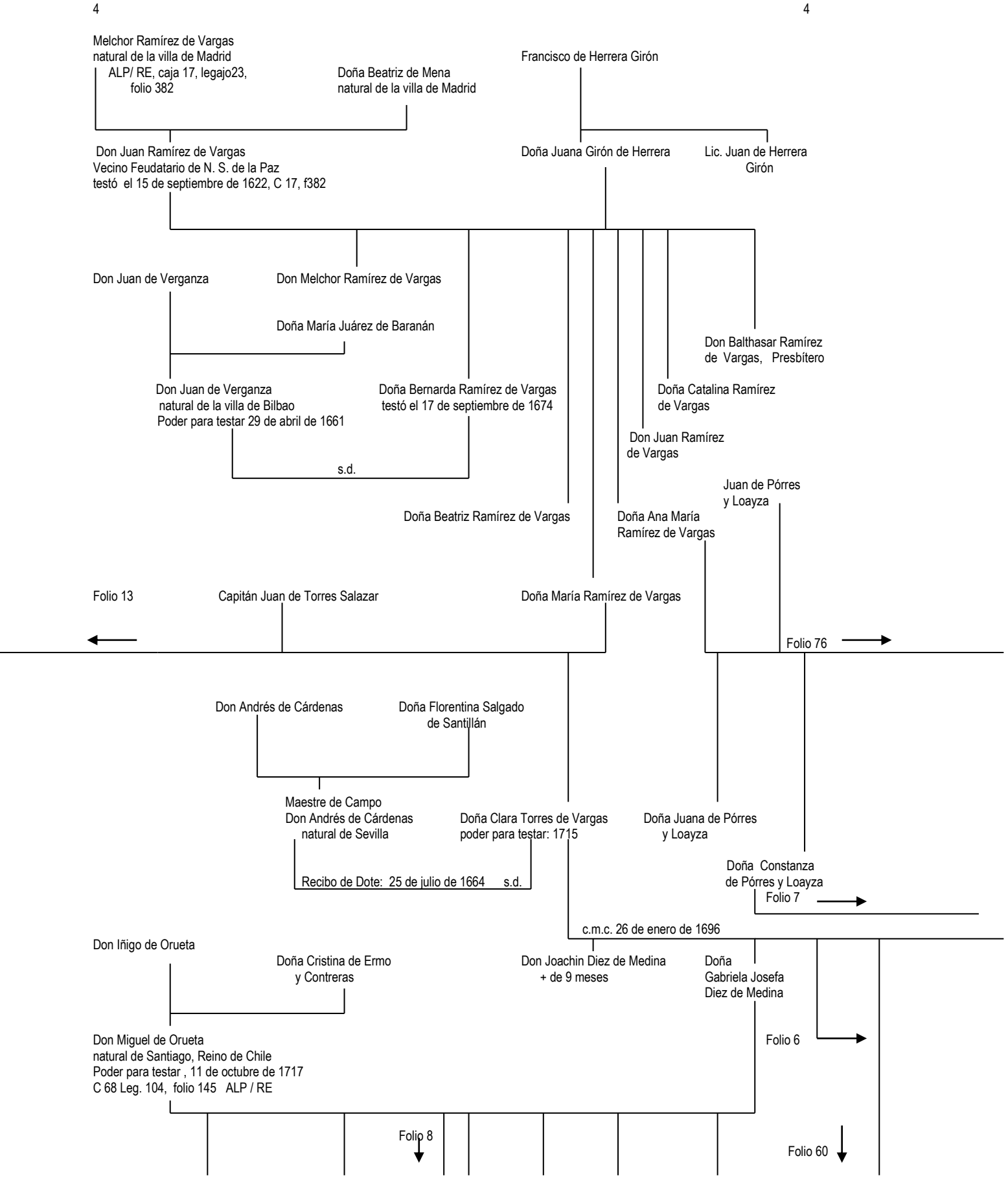
Melchor Ramírez de Vargas
natural de la villa de Madrid
ALP/ RE, caja 17, legajo23, folio 382
Doña Beatriz de Mena
natural de la villa de Madrid
Francisco de Herrera Girón
Don Juan Ramírez de Vargas
Vecino Feudatario de N. S. de la Paz
testó el 15 de septiembre de 1622, C 17, f382
Doña Juana Girón de Herrera
Lic. Juan de Herrera Girón
Don Juan de Verganza
Don Melchor Ramírez de Vargas
Doña María Juárez de Baranán
Don Balthasar Ramírez de Vargas, Presbítero
Don Juan de Verganza
natural de la villa de Bilbao
Poder para testar 29 de abril de 1661
Doña Bernarda Ramírez de Vargas
testó el 17 de septiembre de 1674
Doña Catalina Ramírez de Vargas
Don Juan Ramírez de Vargas
s.d.
Juan de Pórres y Loayza
Doña Beatriz Ramírez de Vargas
Doña Ana María Ramírez de Vargas
Folio 13
Capitán Juan de Torres Salazar
Doña María Ramírez de Vargas
Folio 76
Don Andrés de Cárdenas
Doña Florentina Salgado de Santillán
Maestre de Campo
Don Andrés de Cárdenas
natural de Sevilla
Doña Clara Torres de Vargas
poder para testar: 1715
Doña Juana de Pórres y Loayza
Recibo de Dote: 25 de julio de 1664 s.d.
Doña Constanza de Pórres y Loayza
Folio 7
c.m.c. 26 de enero de 1696
Don Iñigo de Orueta
Doña Cristina de Ermo y Contreras
Don Joachin Diez de Medina
+ de 9 meses
Doña Gabriela Josefa Diez de Medina
Folio 6
Don Miguel de Orueta
natural de Santiago, Reino de Chile
Poder para testar , 11 de octubre de 1717
C 68 Leg. 104, folio 145 ALP / RE
Folio 8
Folio 60

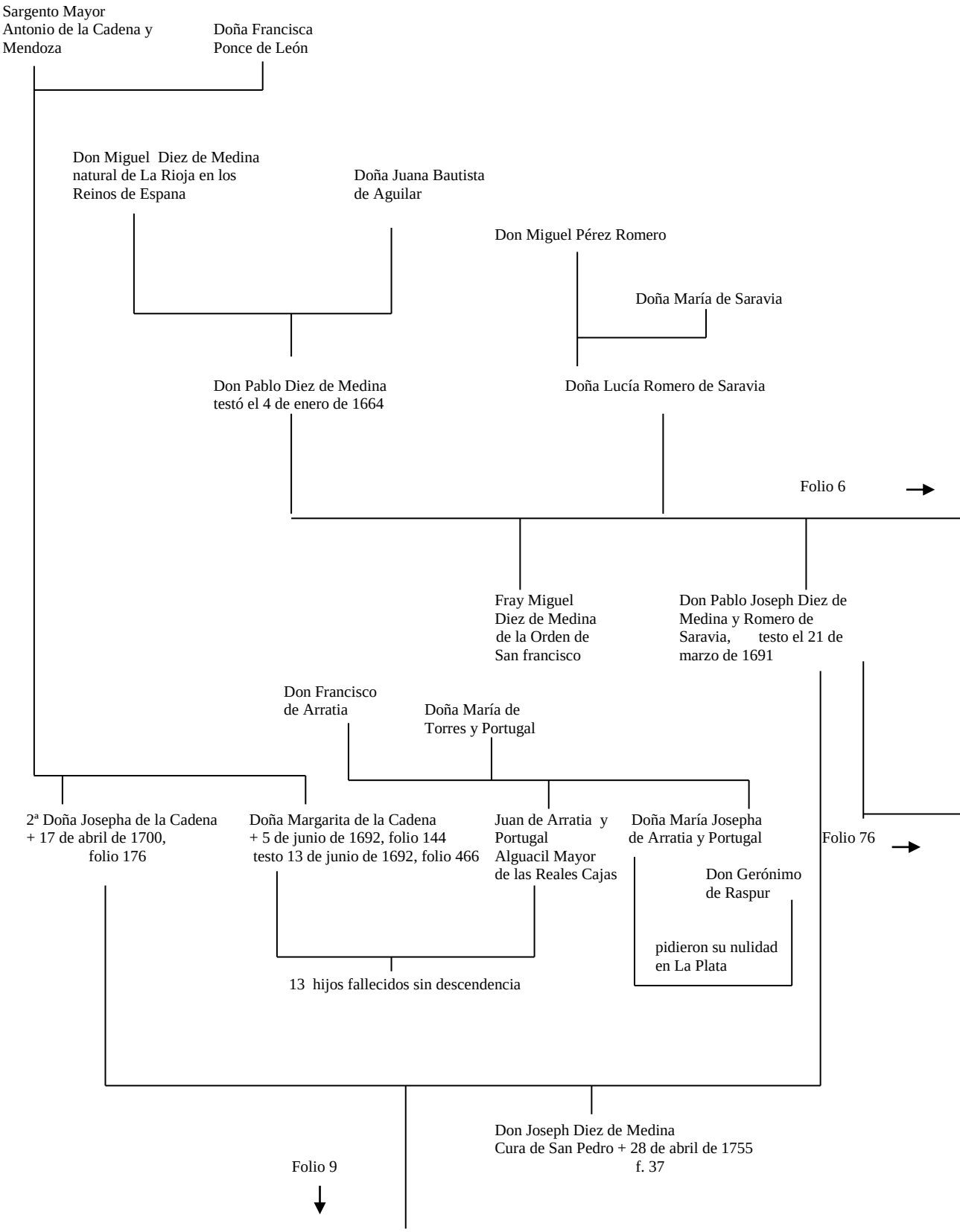
Sargento Mayor
Antonio de la Cadena y
Mendoza
Doña Francisca
Ponce de León
Don Miguel Diez de Medina
natural de La Rioja en los
Reinos de Espana
Doña Juana Bautista
de Aguilar
Don Miguel Pérez Romero
Doña María de Saravia
Don Pablo Diez de Medina
testó el 4 de enero de 1664
Doña Lucía Romero de Saravia
Folio 6
Fray Miguel
Diez de Medina
de la Orden de
San francisco
Don Pablo Joseph Diez de
Medina y Romero de
Saravia, testo el 21 de
marzo de 1691
Don Francisco
de Arratia
Doña María de
Torres y Portugal
2ª Doña Josepha de la Cadena
+ 17 de abril de 1700,
folio 176
Doña Margarita de la Cadena
+ 5 de junio de 1692, folio 144
testo 13 de junio de 1692, folio 466
Juan de Arratia y
Portugal
Alguacil Mayor
de las Reales Cajas
Doña María Josepha
de Arratia y Portugal
Folio 76
Don Gerónimo
de Raspur
pidieron su nulidad
en La Plata
13 hijos fallecidos sin descendencia
Don Joseph Diez de Medina
Cura de San Pedro + 28 de abril de 1755
f. 37
Folio 9

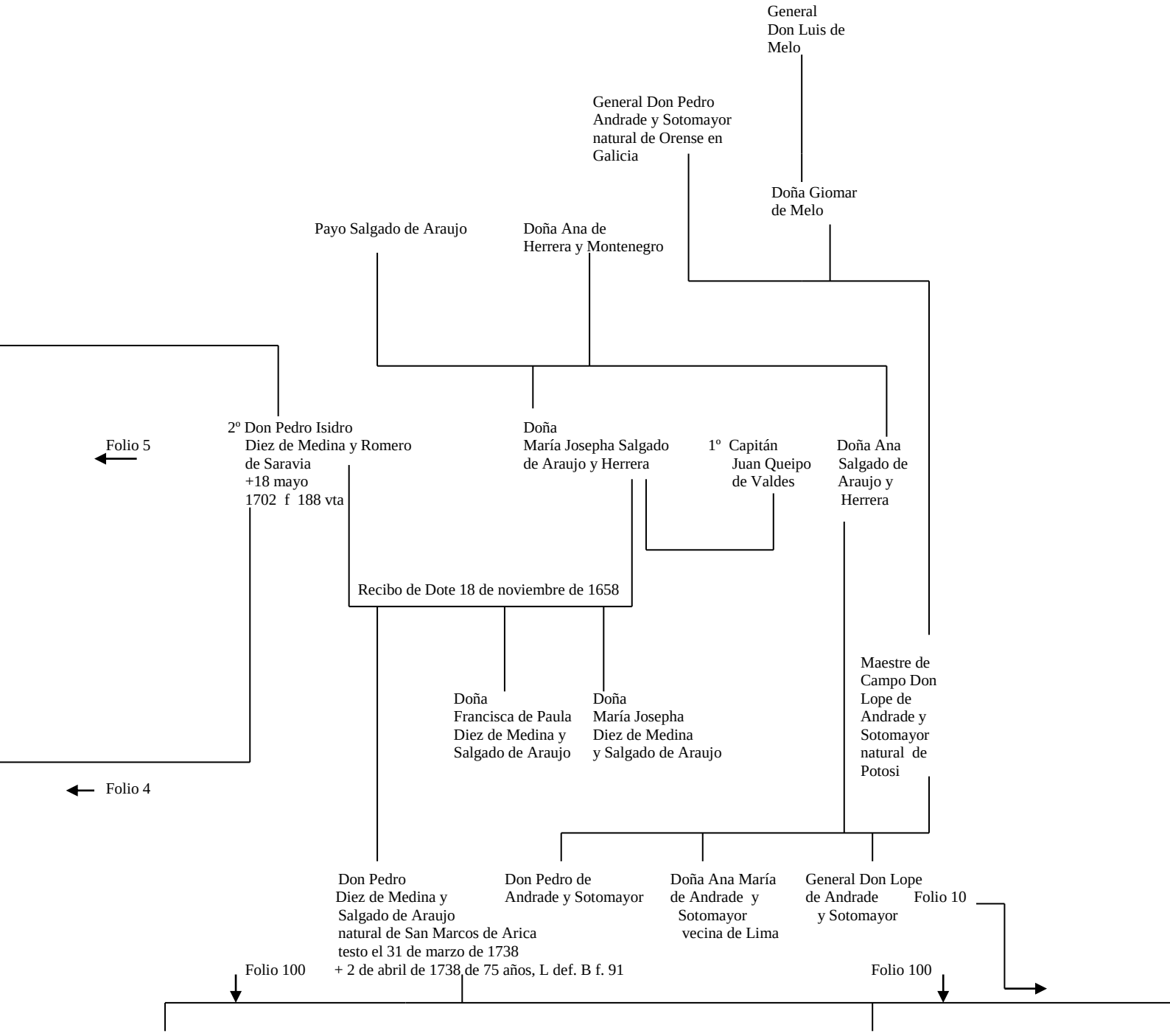
General
Don Luis de
Melo
General Don Pedro
Andrade y Sotomayor
natural de Orense en
Galicia
Doña Giomar
de Melo
Payo Salgado de Araujo
Doña Ana de
Herrera y Montenegro
Folio 5
2º Don Pedro Isidro
Diez de Medina y Romero
de Saravia
+18 mayo
1702 f 188 vta
Doña
María Josepha Salgado
de Araujo y Herrera
1º Capitán
Juan Queipo
de Valdes
Doña Ana
Salgado de
Araujo y
Herrera
Recibo de Dote 18 de noviembre de 1658
Doña
Francisca de Paula
Diez de Medina y
Salgado de Araujo
Doña
María Josepha
Diez de Medina
y Salgado de Araujo
Maestre de
Campo Don
Lope de
Andrade y
Sotomayor
natural de
Potosi
Folio 4
Don Pedro
Diez de Medina y
Salgado de Araujo
natural de San Marcos de Arica
testo el 31 de marzo de 1738
+ 2 de abril de 1738 de 75 años, L def. B f. 91
Don Pedro de
Andrade y Sotomayor
Doña Ana María
de Andrade y
Sotomayor
vecina de Lima
General Don Lope
de Andrade
y Sotomayor
Folio 10
Folio 100
Folio 100

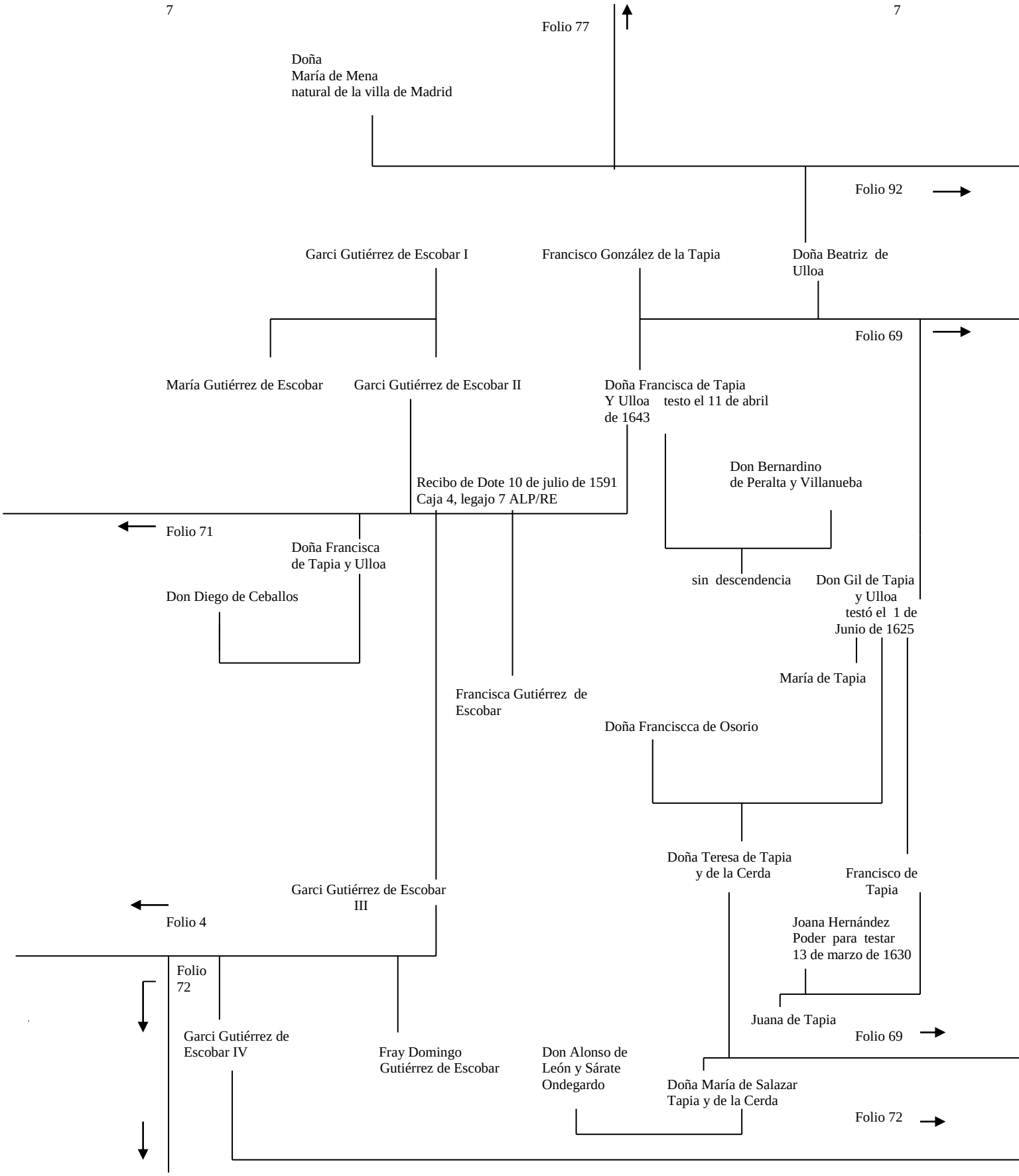
7
7
Folio 77
Doña
María de Mena
natural de la villa de Madrid
Folio 92
Garci Gutiérrez de Escobar I
Francisco González de la Tapia
Doña Beatriz de
Ulloa
Folio 69
María Gutiérrez de Escobar
Garci Gutiérrez de Escobar II
Doña Francisca de Tapia
Y Ulloa testo el 11 de abril
de 1643
Don Bernardino
de Peralta y Villanueba
Recibo de Dote 10 de julio de 1591
Caja 4, legajo 7 ALP/RE
Folio 71
Doña Francisca
de Tapia y Ulloa
sin descendencia
Don Gil de Tapia
y Ulloa
testó el 1 de
Junio de 1625
Don Diego de Ceballos
María de Tapia
Francisca Gutiérrez de
Escobar
Doña Franciscca de Osorio
Doña Teresa de Tapia
y de la Cerda
Francisco de
Tapia
Garci Gutiérrez de Escobar
III
Folio 4
Joana Hernández
Poder para testar
13 de marzo de 1630
Folio
72
Juana de Tapia
Folio 69
Garci Gutiérrez de
Escobar IV
Fray Domingo
Gutiérrez de Escobar
Don Alonso de
León y Sárate
Ondegardo
Doña María de Salazar
Tapia y de la Cerda
Folio 72

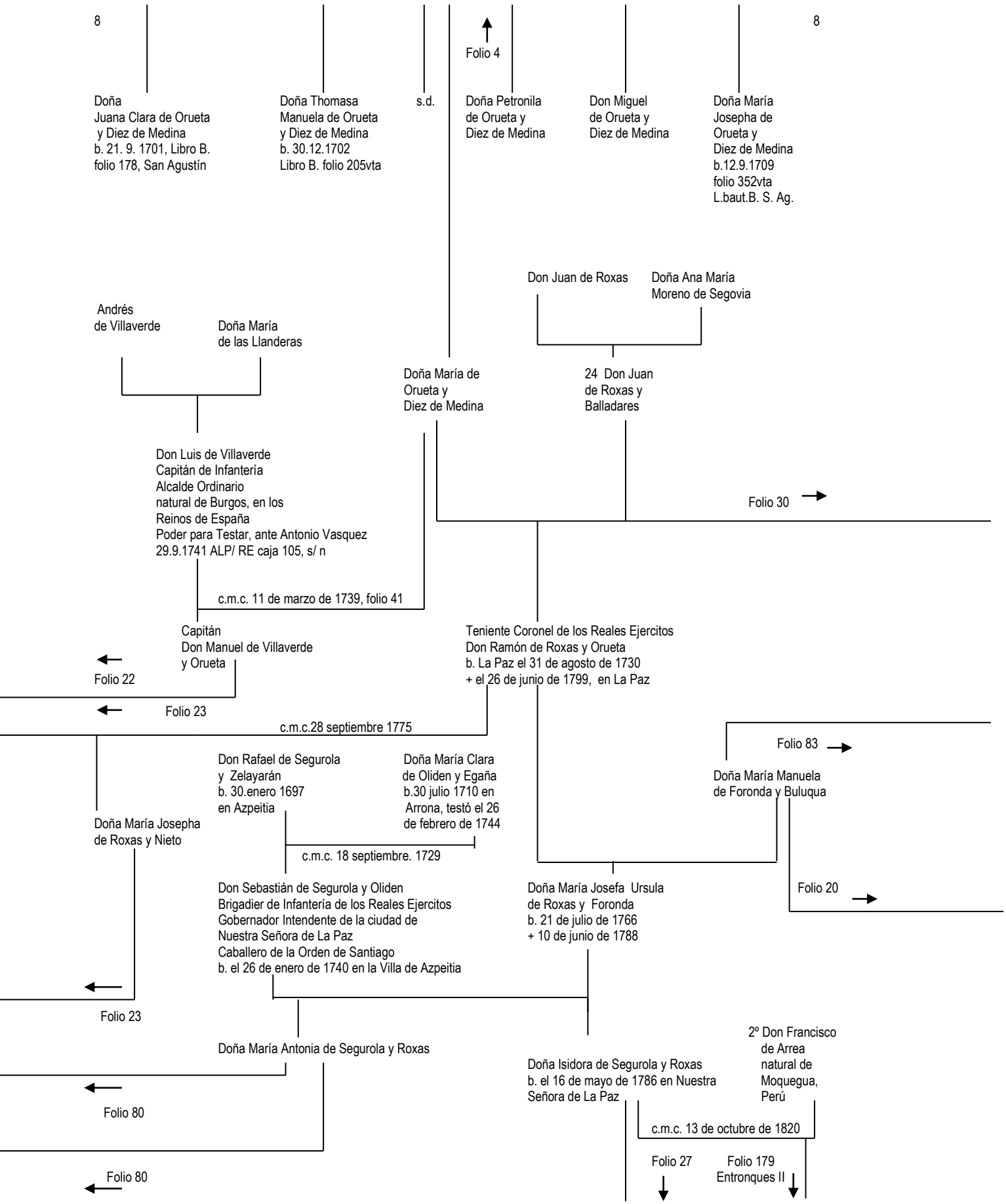
8
Doña
Juana Clara de Orueta
y Diez de Medina
b. 21. 9. 1701, Libro B.
folio 178, San Agustín
Doña Thomasa
Manuela de Orueta
y Diez de Medina
b. 30.12.1702
Libro B. folio 205vta
s.d.
Folio 4
Doña Petronila
de Orueta y
Diez de Medina
Don Miguel
de Orueta y
Diez de Medina
Doña María
Josepha de
Orueta y
Diez de Medina
b.12.9.1709
folio 352vta
L.baut.B. S. Ag.
8
Don Juan de Roxas
Doña Ana María
Moreno de Segovia
Andrés
de Villaverde
Doña María
de las Llanderas
Doña María de
Orueta y
Diez de Medina
24 Don Juan
de Roxas y
Balladares
Don Luis de Villaverde
Capitán de Infantería
Alcalde Ordinario
natural de Burgos, en los
Reinos de España
Poder para Testar, ante Antonio Vasquez
29.9.1741 ALP/ RE caja 105, s/ n
Folio 30
c.m.c. 11 de marzo de 1739, folio 41
Capitán
Don Manuel de Villaverde
y Orueta
Teniente Coronel de los Reales Ejercitos
Don Ramón de Roxas y Orueta
b. La Paz el 31 de agosto de 1730
+ el 26 de junio de 1799, en La Paz
Folio 22
Folio 23
c.m.c.28 septiembre 1775
Folio 83
Don Rafael de Segurola
y Zelayarán
b. 30.enero 1697
en Azpeitia
Doña María Clara
de Oliden y Egaña
b.30 julio 1710 en
Arrona, testó el 26
de febrero de 1744
Doña María
de Foronda y Buluqua
Doña María Josepha
de Roxas y Nieto
c.m.c. 18 septiembre. 1729
Folio 20
Don Sebastián de Segurola y Oliden
Brigadier de Infantería de los Reales Ejercitos
Gobernador Intendente de la ciudad de
Nuestra Señora de La Paz
Caballero de la Orden de Santiago
b. el 26 de enero de 1740 en la Villa de Azpeitia
Doña María Josefa Ursula
de Roxas y Foronda
b. 21 de julio de 1766
+ 10 de junio de 1788
Folio 23
Doña María Antonia de Segurola y Roxas
2º Don Francisco
de Arrea
natural de
Moquegua,
Perú
Doña Isidora de Segurola y Roxas
b. el 16 de mayo de 1786 en Nuestra
Señora de La Paz
Folio 80
c.m.c. 13 de octubre de 1820
Folio 27
Folio 179
Entronques II
Folio 80

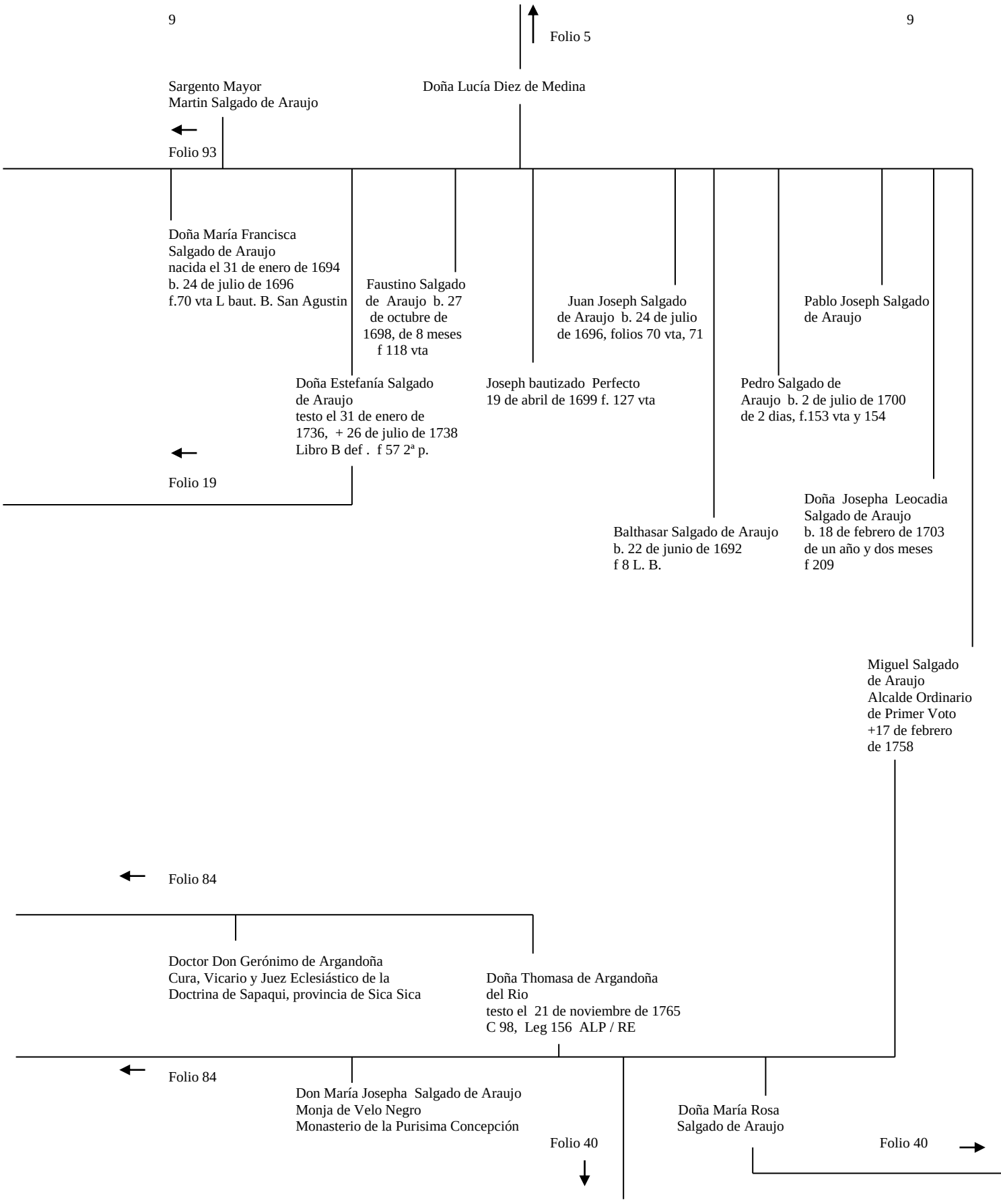
9
9
Folio 5
Sargento Mayor
Martin Salgado de Araujo
Doña Lucía Diez de Medina
Folio 93
Doña María Francisca
Salgado de Araujo
nacida el 31 de enero de 1694
b. 24 de julio de 1696
f.70 vta L baut. B. San Agustin
Faustino Salgado
de Araujo b. 27
de octubre de
1698, de 8 meses
f 118 vta
Juan Joseph Salgado
de Araujo b. 24 de julio
de 1696, folios 70 vta, 71
Pablo Joseph Salgado
de Araujo
Doña Estefanía Salgado
de Araujo
testo el 31 de enero de
1736, + 26 de julio de 1738
Libro B def . f 57 2ª p.
Joseph bautizado Perfecto
19 de abril de 1699 f. 127 vta
Pedro Salgado de
Araujo b. 2 de julio de 1700
de 2 dias, f.153 vta y 154
Folio 19
Balthasar Salgado de Araujo
b. 22 de junio de 1692
f 8 L. B.
Doña Josepha Leocadia
Salgado de Araujo
b. 18 de febrero de 1703
de un año y dos meses
f 209
Miguel Salgado
de Araujo
Alcalde Ordinario
de Primer Voto
+17 de febrero
de 1758
Folio 84
Doctor Don Gerónimo de Argandoña
Cura, Vicario y Juez Eclesiástico de la
Doctrina de Sapaqui, provincia de Sica Sica
Doña Thomasa de Argandoña
del Rio
testo el 21 de noviembre de 1765
C 98, Leg 156 ALP / RE
Folio 84
Don María Josepha Salgado de Araujo
Monja de Velo Negro
Monasterio de la Purisima Concepción
Folio 40
Doña María Rosa
Salgado de Araujo
Folio 40

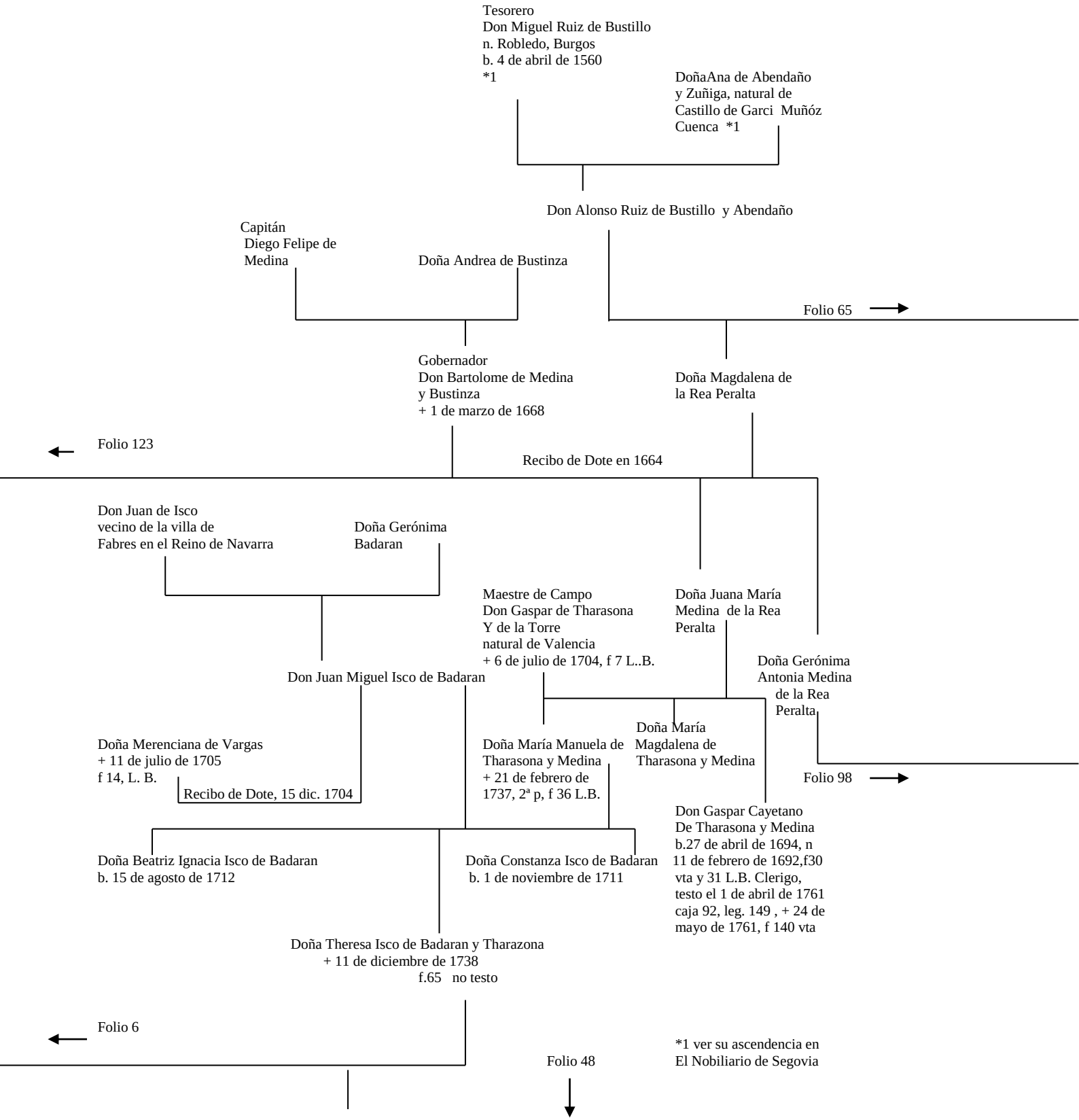
Tesorero
Don Miguel Ruiz de Bustillo
n. Robledo, Burgos
b. 4 de abril de 1560
*1
DoñaAna de Abendaño
y Zuñiga, natural de
Castillo de Garci Muñóz
Cuenca *1
Don Alonso Ruiz de Bustillo y Abendaño
Capitán
Diego Felipe de
Medina
Doña Andrea de Bustinza
Folio 65
Gobernador
Don Bartolome de Medina
y Bustinza
+ 1 de marzo de 1668
Doña Magdalena de
la Rea Peralta
Folio 123
Recibo de Dote en 1664
Don Juan de Isco
vecino de la villa de
Fabres en el Reino de Navarra
Doña Gerónima
Badaran
Maestre de Campo
Don Gaspar de Tharasona
Y de la Torre
natural de Valencia
+ 6 de julio de 1704, f 7 L..B.
Doña Juana María
Medina de la Rea
Peralta
Don Juan Miguel Isco de Badaran
Doña Gerónima
Antonia Medina
de la Rea
Peralta
Doña Merenciana de Vargas
+ 11 de julio de 1705
f 14, L. B.
Recibo de Dote, 15 dic. 1704
Doña María Manuela de
Tharasona y Medina
+ 21 de febrero de
1737, 2ª p, f 36 L.B.
Doña María
Magdalena de
Tharasona y Medina
Folio 98
Don Gaspar Cayetano
De Tharasona y Medina
b.27 de abril de 1694, n
11 de febrero de 1692,f30
vta y 31 L.B. Clerigo,
testo el 1 de abril de 1761
caja 92, leg. 149 , + 24 de
mayo de 1761, f 140 vta
Doña Beatriz Ignacia Isco de Badaran
b. 15 de agosto de 1712
Doña Constanza Isco de Badaran
b. 1 de noviembre de 1711
Doña Theresa Isco de Badaran y Tharazona
+ 11 de diciembre de 1738
f.65 no testo
Folio 6
*1 ver su ascendencia en
El Nobiliario de Segovia
Folio 48

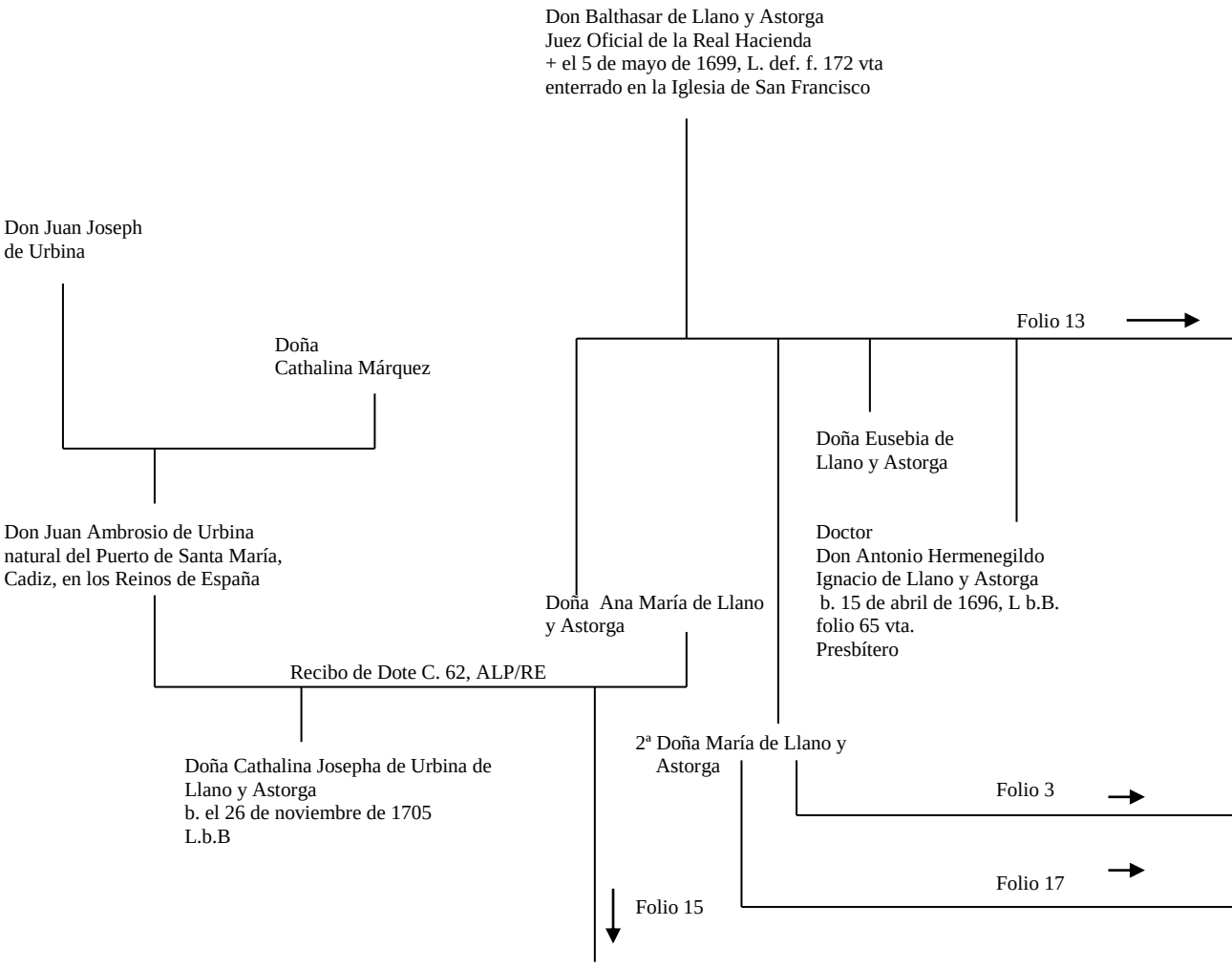
Don Balthasar de Llano y Astorga
Juez Oficial de la Real Hacienda
+ el 5 de mayo de 1699, L. def. f. 172 vta
enterrado en la Iglesia de San Francisco
Don Juan Joseph
de Urbina
Doña
Cathalina Márquez
Folio 13
Doña Eusebia de
Llano y Astorga
Doctor
Don Antonio Hermenegildo
Ignacio de Llano y Astorga
b. 15 de abril de 1696, L b.B.
folio 65 vta.
Presbítero
Don Juan Ambrosio de Urbina
natural del Puerto de Santa María,
Cadiz, en los Reinos de España
Doña Ana María de Llano
y Astorga
Recibo de Dote C. 62, ALP/RE
Doña Cathalina Josepha de Urbina de
Llano y Astorga
b. el 26 de noviembre de 1705
L.b.B
2ª Doña María de Llano y
Astorga
Folio 3
Folio 17
Folio 15

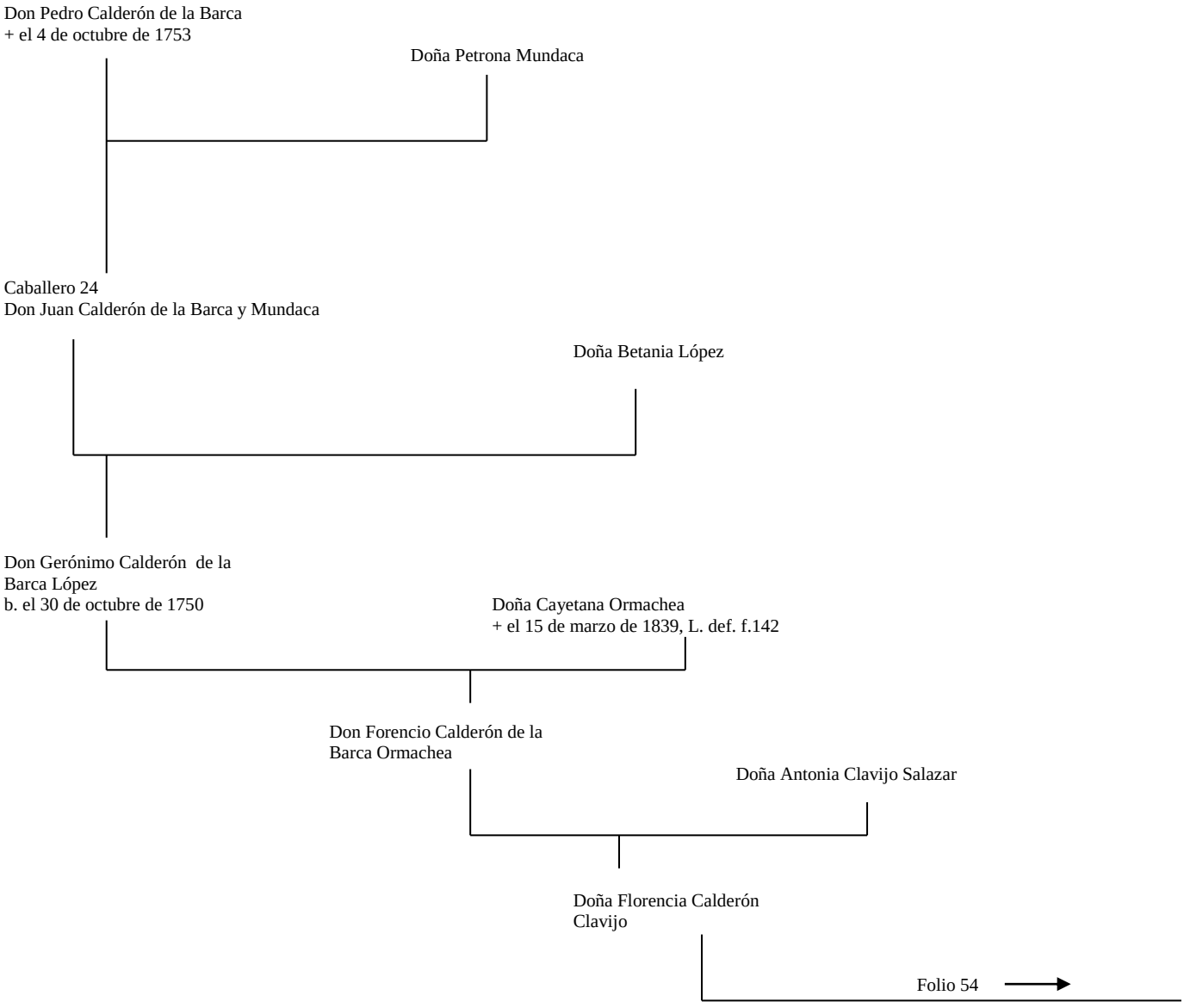
Don Pedro Calderón de la Barca
+ el 4 de octubre de 1753
Doña Petrona Mundaca
Caballero 24
Don Juan Calderón de la Barca y Mundaca
Doña Betania López
Don Gerónimo Calderón de la Barca López
b. el 30 de octubre de 1750
Doña Cayetana Ormachea
+ el 15 de marzo de 1839, L. def. f.142
Don Forencio Calderón de la Barca Ormachea
Doña Antonia Clavijo Salazar
Doña Florencia Calderón Clavijo
Folio 54

13

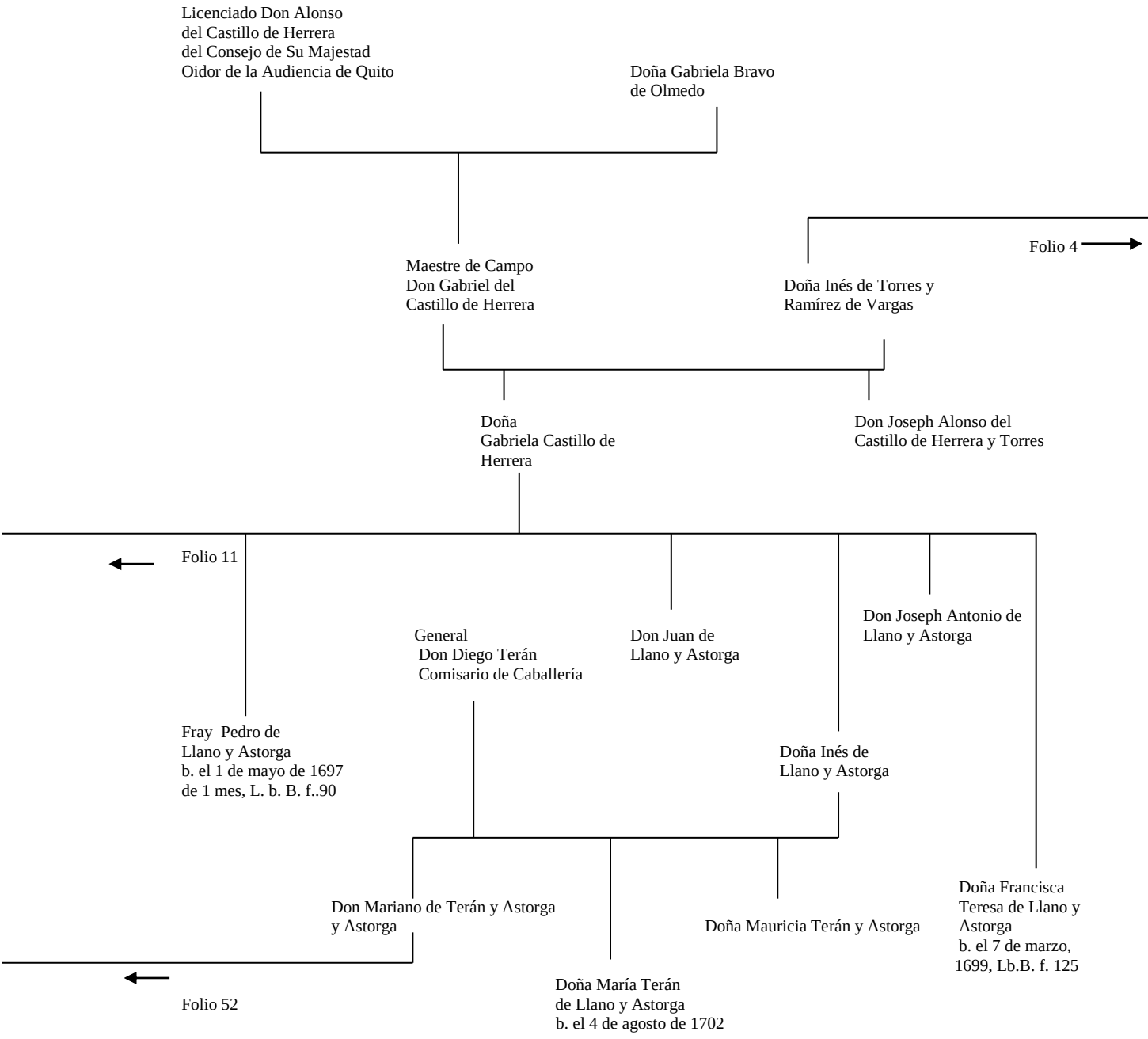
Licenciado Don Alonso
del Castillo de Herrera
del Consejo de Su Majestad
Oidor de la Audiencia de Quito
Doña Gabriela Bravo
de Olmedo
Folio 4
Maestre de Campo
Don Gabriel del
Castillo de Herrera
Doña Inés de Torres y
Ramírez de Vargas
Doña
Gabriela Castillo de
Herrera
Don Joseph Alonso del
Castillo de Herrera y Torres
Folio 11
Don Joseph Antonio de
Llano y Astorga
General
Don Diego Terán
Comisario de Caballería
Don Juan de
Llano y Astorga
Fray Pedro de
Llano y Astorga
b. el 1 de mayo de 1697
de 1 mes, L. b. B. f..90
Doña Inés de
Llano y Astorga
Don Mariano de Terán y Astorga
y Astorga
Doña Mauricia Terán y Astorga
Doña Francisca
Teresa de Llano y
Astorga
b. el 7 de marzo,
1699, Lb.B. f. 125
Folio 52
Doña María Terán
de Llano y Astorga
b. el 4 de agosto de 1702

14

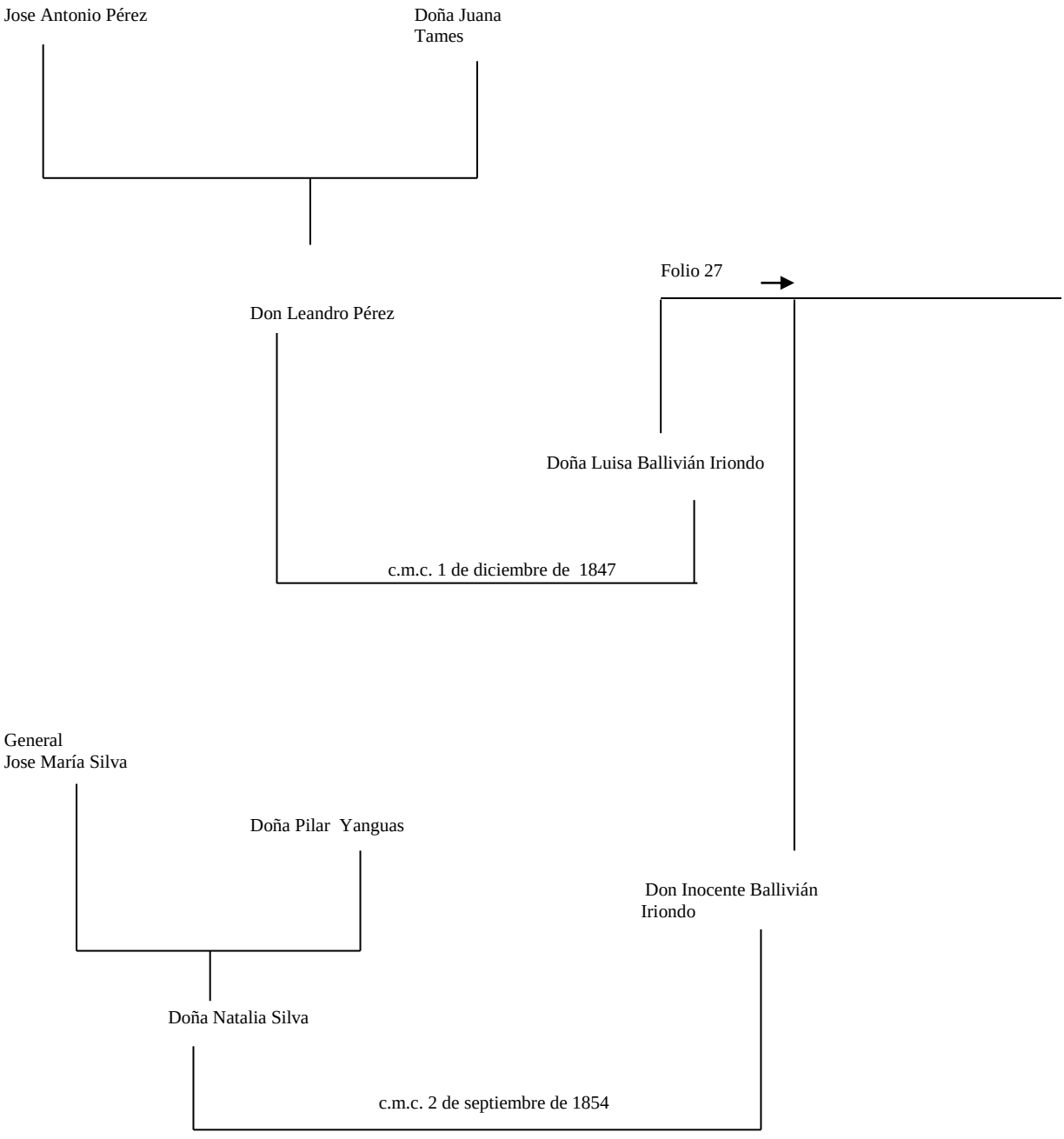
Jose Antonio Pérez
Doña Juana Tames
Folio 27
Don Leandro Pérez
Doña Luisa Ballivián Iriondo
c.m.c. 1 de diciembre de 1847
General Jose María Silva
Doña Pilar Yanguas
Don Inocente Ballivián Iriondo
Doña Natalia Silva
c.m.c. 2 de septiembre de 1854

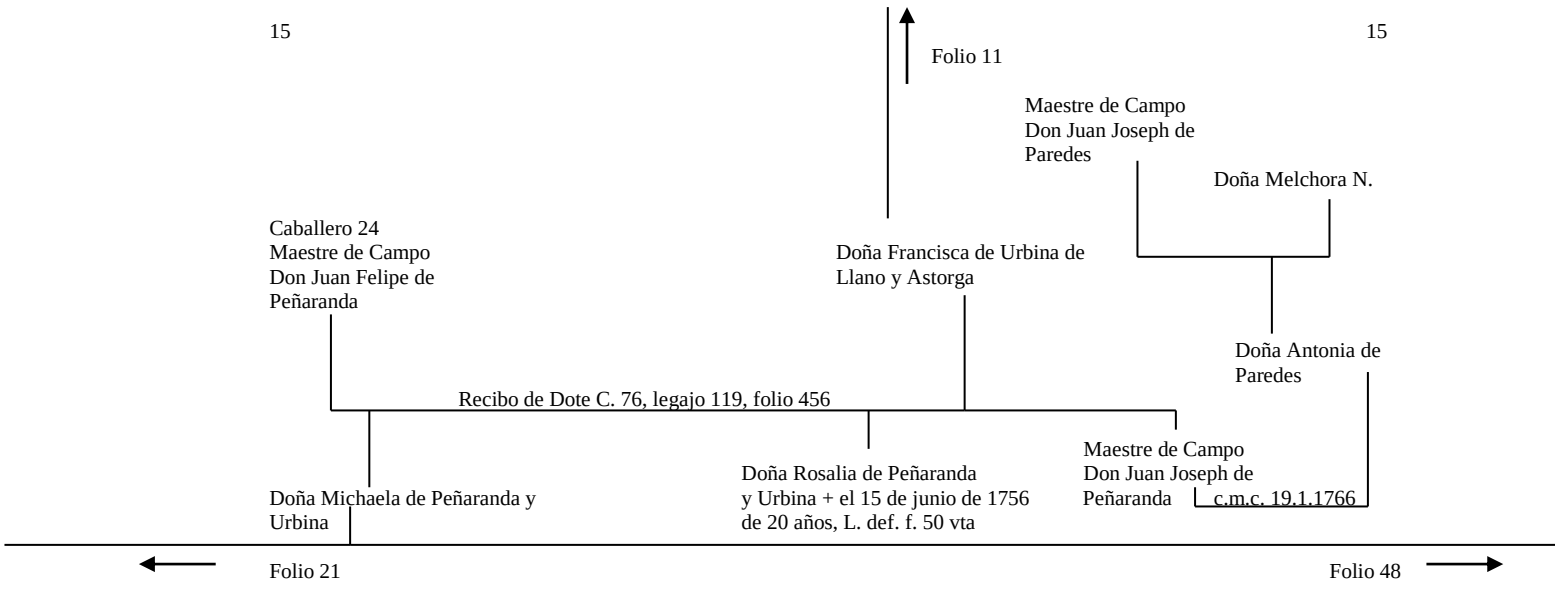
15
15
Folio 11
Maestre de Campo
Don Juan Joseph de
Paredes
Doña Melchora N.
Caballero 24
Maestre de Campo
Don Juan Felipe de
Peñaranda
Doña Francisca de Urbina de
Llano y Astorga
Doña Antonia de
Paredes
Recibo de Dote C. 76, legajo 119, folio 456
Doña Rosalia de Peñaranda
y Urbina + el 15 de junio de 1756
de 20 años, L. def. f. 50 vta
Maestre de Campo
Don Juan Joseph de
Peñaranda
c.m.c. 19.1.1766
Doña Michaela de Peñaranda y
Urbina
Folio 21
Folio 48

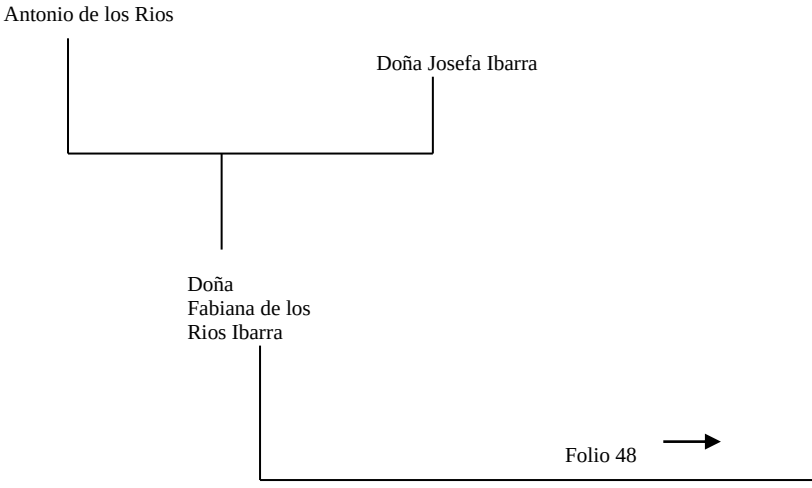
Antonio de los Rios
Doña Josefa Ibarra
Doña
Fabiana de los
Rios Ibarra
Folio 48

16

Don Francisco Poblete
natural de la villa de Oropesa

Doña Cathalina Marañón
natural de la villa de Oropesa

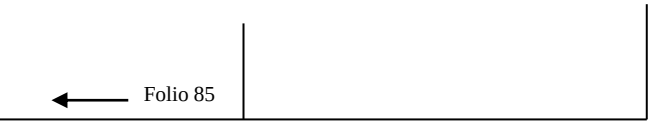

17

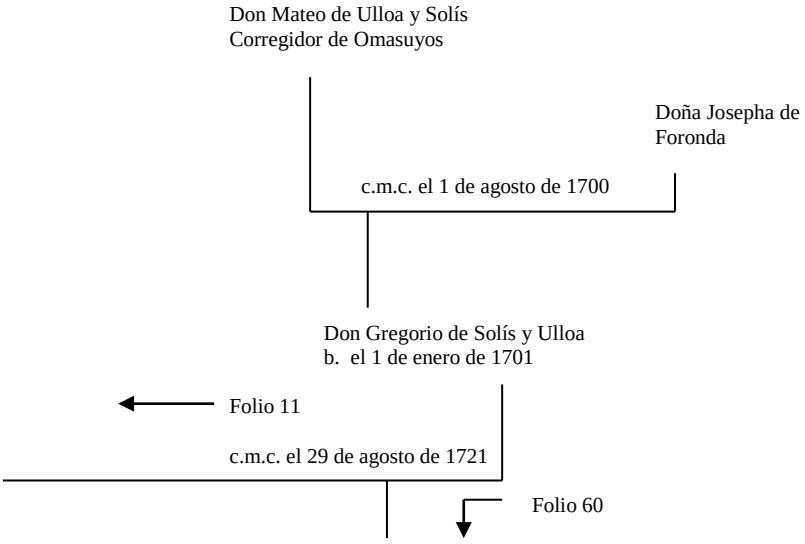
Don Mateo de Ulloa y Solís
Corregidor de Omasuyos
Doña Josepha de
Foronda
c.m.c. el 1 de agosto de 1700
Don Gregorio de Solís y Ulloa
b. el 1 de enero de 1701
Folio 11
c.m.c. el 29 de agosto de 1721
Folio 60

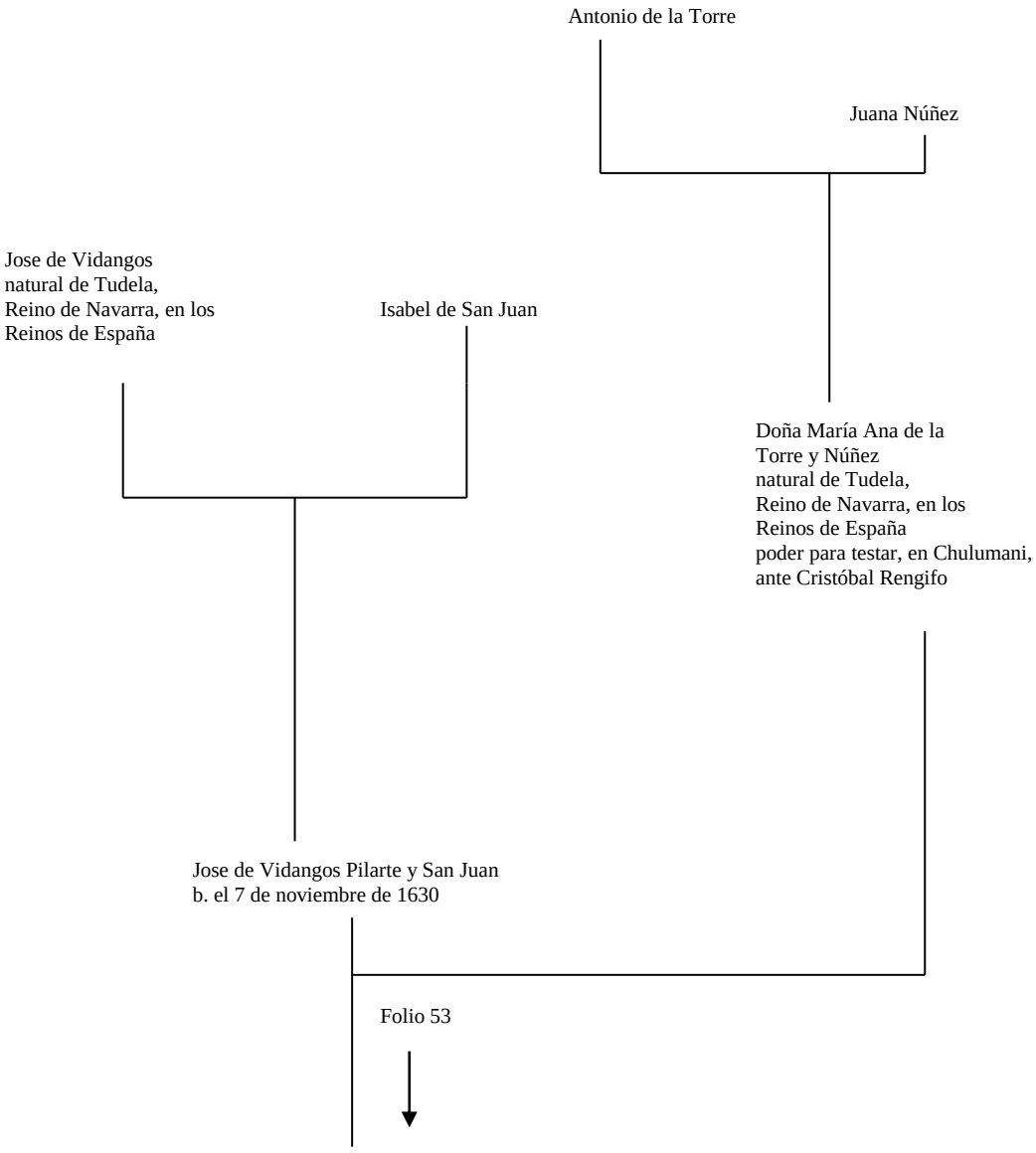
Antonio de la Torre
Juana Núñez
Jose de Vidangos
natural de Tudela,
Reino de Navarra, en los
Reinos de España
Isabel de San Juan
Doña María Ana de la
Torre y Núñez
natural de Tudela,
Reino de Navarra, en los
Reinos de España
poder para testar, en Chulumani,
ante Cristóbal Rengifo
Jose de Vidangos Pilarte y San Juan
b. el 7 de noviembre de 1630
Folio 53

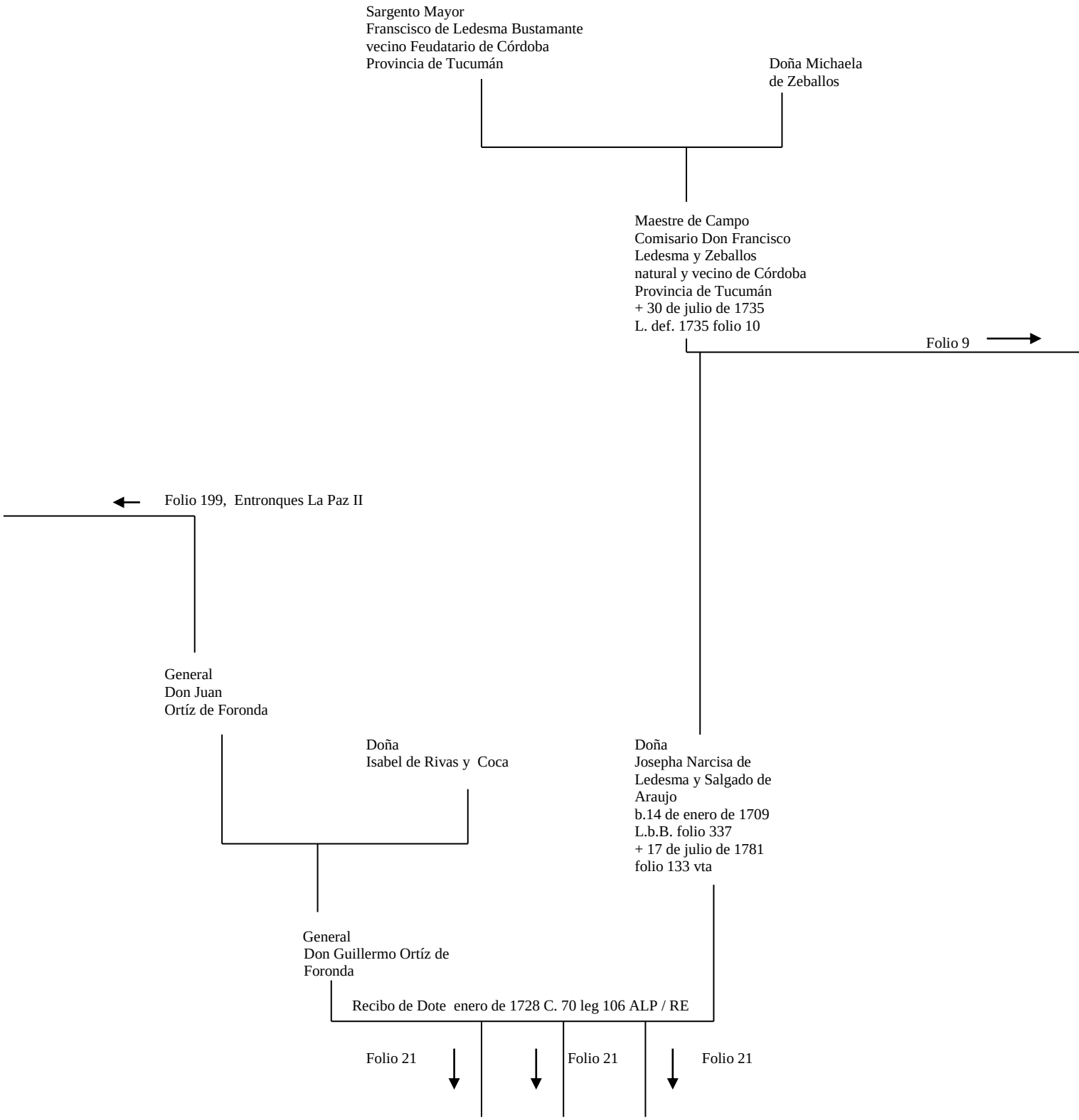
Sargento Mayor
Franscisco de Ledesma Bustamante
vecino Feudatario de Córdoba
Provincia de Tucumán
Doña Michaela
de Zeballos
Maestre de Campo
Comisario Don Francisco
Ledesma y Zeballos
natural y vecino de Córdoba
Provincia de Tucumán
+ 30 de julio de 1735
L. def. 1735 folio 10
Folio 9
Folio 199, Entronques La Paz II
General
Don Juan
Ortíz de Foronda
Doña
Isabel de Rivas y Coca
Doña
Josepha Narcisa de
Ledesma y Salgado de
Araujo
b.14 de enero de 1709
L.b.B. folio 337
+ 17 de julio de 1781
folio 133 vta
General
Don Guillermo Ortíz de
Foronda
Recibo de Dote enero de 1728 C. 70 leg 106 ALP / RE
Folio 21
Folio 21
Folio 21

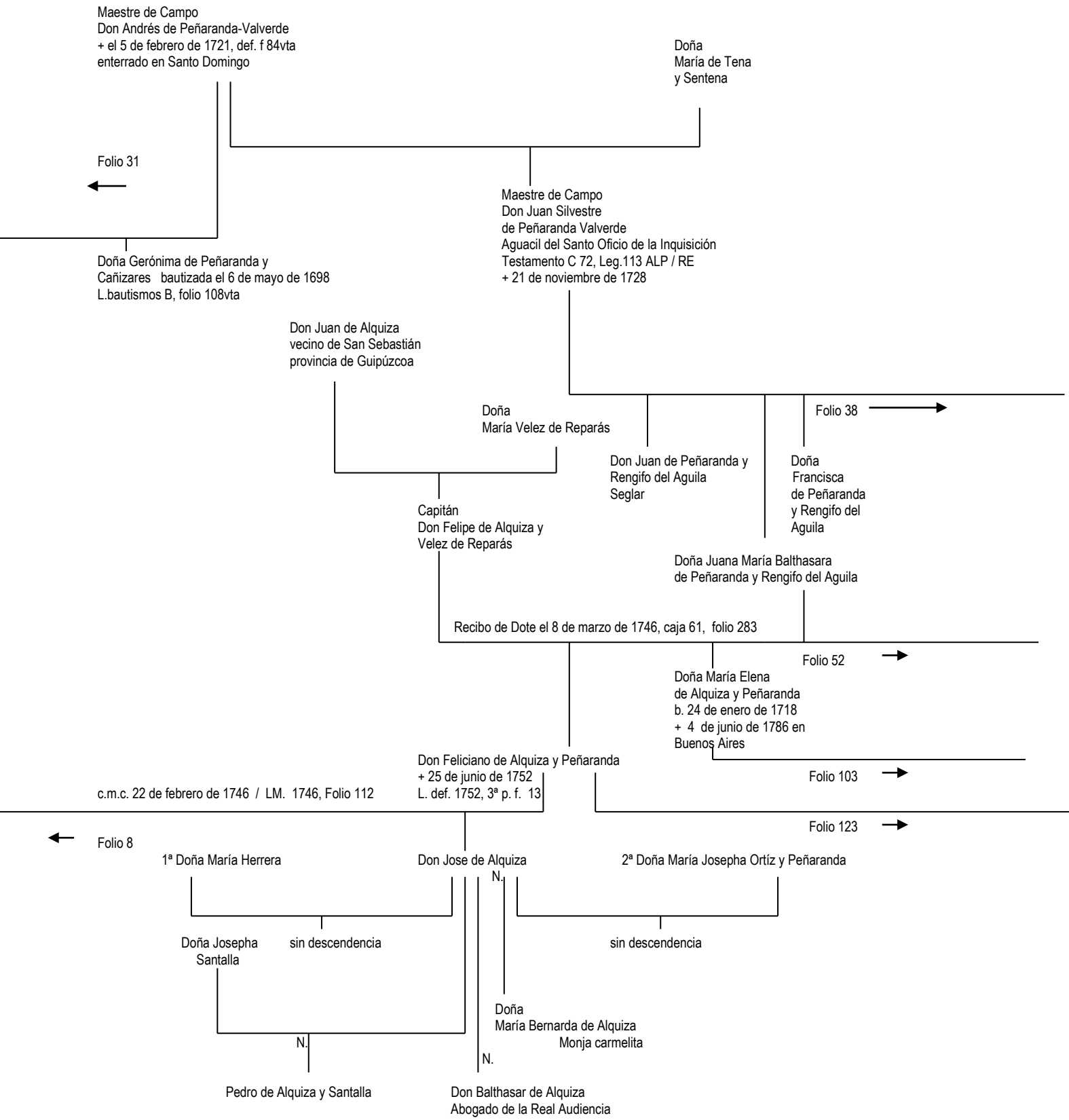
Maestre de Campo
Don Andrés de Peñaranda-Valverde
+ el 5 de febrero de 1721, def. f 84vta
enterrado en Santo Domingo
Doña
María de Tena
y Sentena
Folio 31
Maestre de Campo
Don Juan Silvestre
de Peñaranda Valverde
Aguacil del Santo Oficio de la Inquisición
Testamento C 72, Leg.113 ALP / RE
+ 21 de noviembre de 1728
Doña Gerónima de Peñaranda y
Cañizares bautizada el 6 de mayo de 1698
L.bautismos B, folio 108vta
Don Juan de Alquiza
vecino de San Sebastián
provincia de Guipúzcoa
Doña
María Velez de Reparás
Folio 38
Don Juan de Peñaranda y
Rengifo del Aguila
Seglar
Doña
Francisca
de Peñaranda
y Rengifo del
Aguila
Capitán
Don Felipe de Alquiza y
Velez de Reparás
Doña Juana María Balthasara
de Peñaranda y Rengifo del Aguila
Recibo de Dote el 8 de marzo de 1746, caja 61, folio 283
Folio 52
Doña María Elena
de Alquiza y Peñaranda
b. 24 de enero de 1718
+ 4 de junio de 1786 en
Buenos Aires
Don Feliciano de Alquiza y Peñaranda
+ 25 de junio de 1752
L. def. 1752, 3ª p. f. 13
Folio 103
c.m.c. 22 de febrero de 1746 / LM. 1746, Folio 112
Folio 123
Folio 8
1ª Doña María Herrera
Don Jose de Alquiza
2ª Doña María Josepha Ortíz y Peñaranda
N.
Doña Josepha
Santalla
sin descendencia
sin descendencia
Doña
María Bernarda de Alquiza
Monja carmelita
N.
N.
Pedro de Alquiza y Santalla
Don Balthasar de Alquiza
Abogado de la Real Audiencia

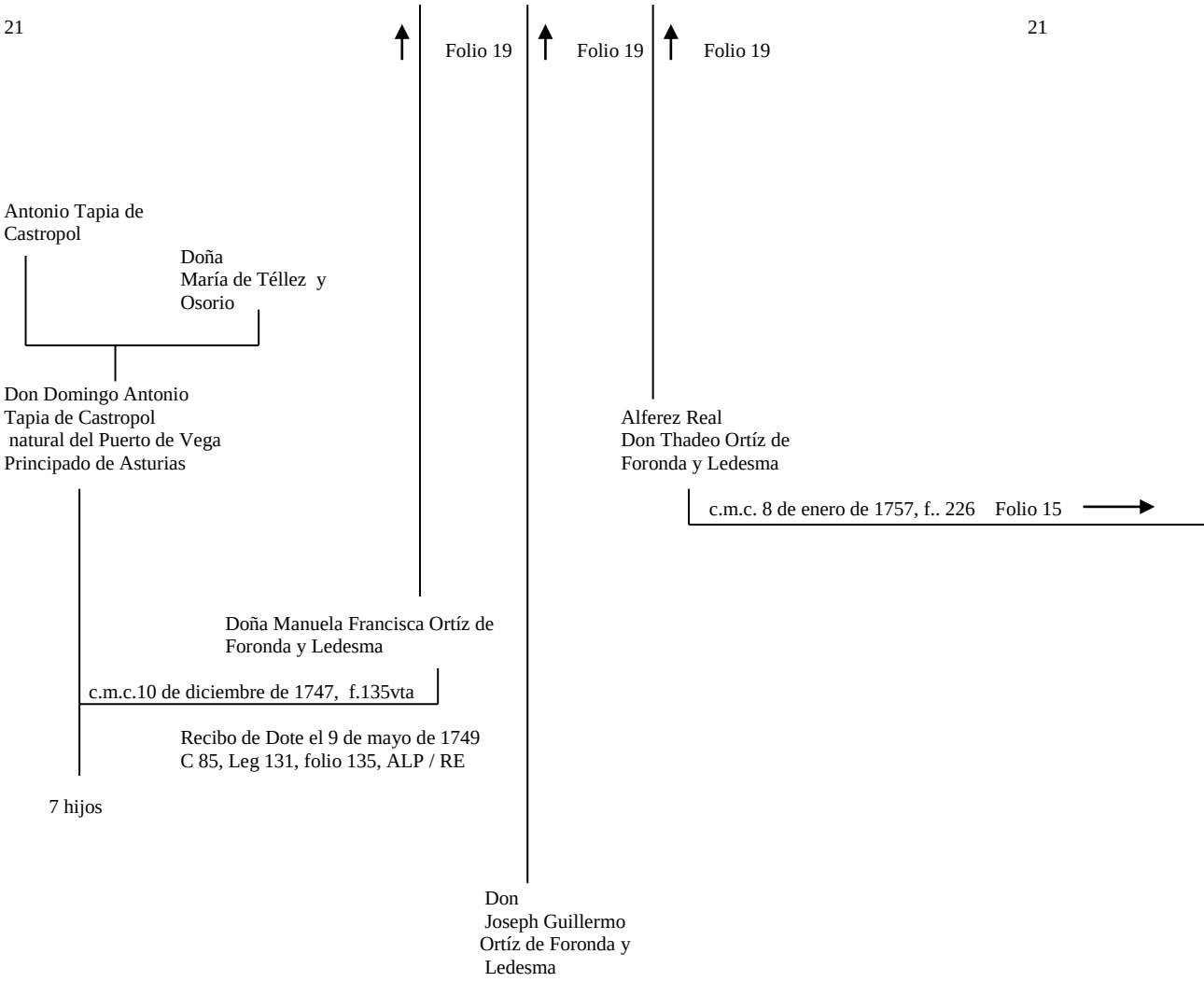
21
Folio 19
Folio 19
Folio 19
21
Antonio Tapia de Castropol
Doña María de Téllez y Osorio
Don Domingo Antonio Tapia de Castropol natural del Puerto de Vega Principado de Asturias
Alferez Real Don Thadeo Ortíz de Foronda y Ledesma
c.m.c. 8 de enero de 1757, f.. 226 Folio 15
Doña Manuela Francisca Ortíz de Foronda y Ledesma
c.m.c.10 de diciembre de 1747, f.135vta
Recibo de Dote el 9 de mayo de 1749
C 85, Leg 131, folio 135, ALP / RE
7 hijos
Don Joseph Guillermo Ortíz de Foronda y Ledesma

22

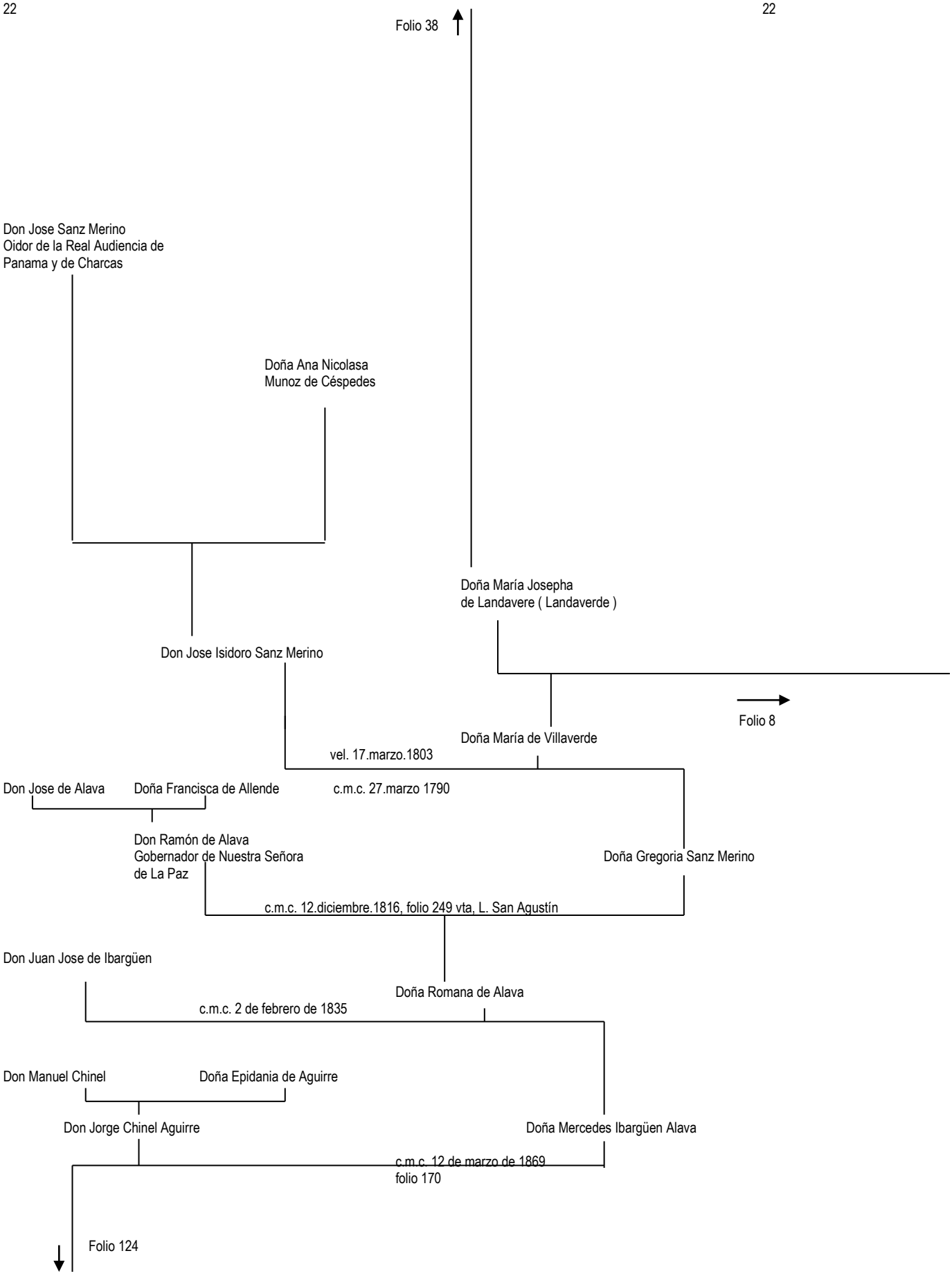
Folio 38
Don Jose Sanz Merino
Oidor de la Real Audiencia de
Panama y de Charcas
Doña Ana Nicolasa
Munoz de Céspedes
Doña María Josepha
de Landavere (Landaverde)
Don Jose Isidoro Sanz Merino
Folio 8
Doña María de Villaverde
vel. 17.marzo.1803
Don Jose de Alava
Doña Francisca de Allende
c.m.c. 27.marzo 1790
Don Ramón de Alava
Gobernador de Nuestra Señora
de La Paz
Doña Gregoria Sanz Merino
c.m.c. 12.diciembre.1816, folio 249 vta, L. San Agustín
Don Juan Jose de Ibargüen
Doña Romana de Alava
c.m.c. 2 de febrero de 1835
Don Manuel Chinel
Doña Epidania de Aguirre
Don Jorge Chinel Aguirre
Doña Mercedes Ibargüen Alava
c.m.c. 12 de marzo de 1869
folio 170
Folio 124

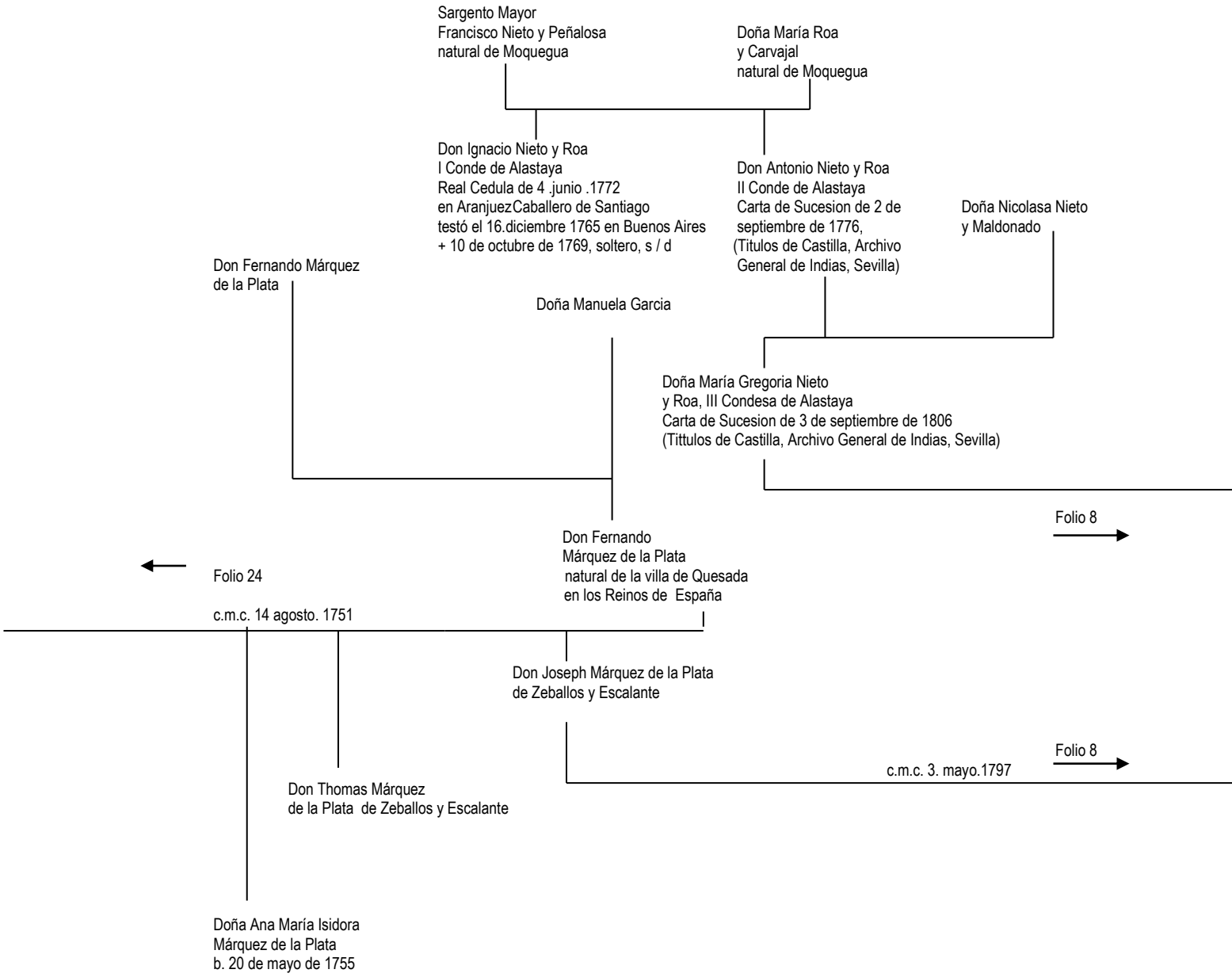
Sargento Mayor
Francisco Nieto y Peñalosa
natural de Moquegua
Doña María Roa
y Carvajal
natural de Moquegua
Don Ignacio Nieto y Roa
I Conde de Alastaya
Real Cedula de 4 .junio .1772
en AranjuezCaballero de Santiago
testó el 16.diciembre 1765 en Buenos Aires
+ 10 de octubre de 1769, soltero, s / d
Don Antonio Nieto y Roa
II Conde de Alastaya
Carta de Sucesion de 2 de
septiembre de 1776,
(Titulos de Castilla, Archivo
General de Indias, Sevilla)
Doña Nicolasa Nieto
y Maldonado
Don Fernando Márquez
de la Plata
Doña Manuela Garcia
Doña María Gregoria Nieto
y Roa, III Condesa de Alastaya
Carta de Sucesion de 3 de septiembre de 1806
(Tittulos de Castilla, Archivo General de Indias, Sevilla)
Folio 8
Don Fernando
Márquez de la Plata
natural de la villa de Quesada
en los Reinos de España
Folio 24
c.m.c. 14 agosto. 1751
Don Joseph Márquez de la Plata
de Zeballos y Escalante
Folio 8
c.m.c. 3. mayo.1797
Don Thomas Márquez
de la Plata de Zeballos y Escalante
Doña Ana María Isidora
Márquez de la Plata
b. 20 de mayo de 1755

24

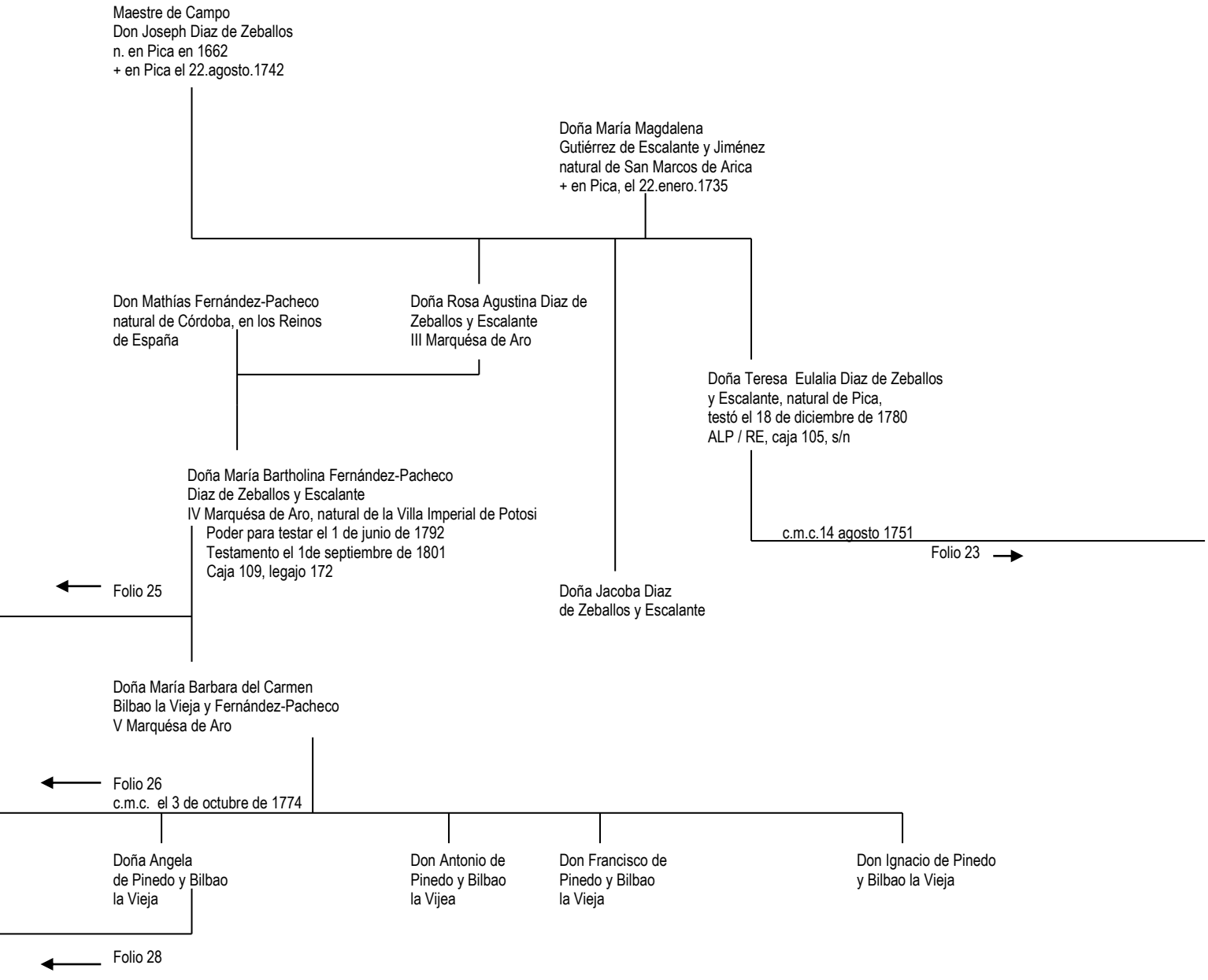
Maestre de Campo
Don Joseph Diaz de Zeballos
n. en Pica en 1662
+ en Pica el 22.agosto.1742
Doña María Magdalena
Gutiérrez de Escalante y Jiménez
natural de San Marcos de Arica
+ en Pica, el 22.enero.1735
Don Mathías Fernández-Pacheco
natural de Córdoba, en los Reinos
de España
Doña Rosa Agustina Diaz de
Zeballos y Escalante
III Marquésa de Aro
Doña Teresa Eulalia Diaz de Zeballos
y Escalante, natural de Pica,
testó el 18 de diciembre de 1780
ALP / RE, caja 105, s/n
c.m.c.14 agosto 1751
Folio 23
Doña María Bartholina Fernández-Pacheco
Diaz de Zeballos y Escalante
IV Marquésa de Aro, natural de la Villa Imperial de Potosi
Poder para testar el 1 de junio de 1792
Testamento el 1de septiembre de 1801
Caja 109, legajo 172
Folio 25
Doña Jacoba Diaz
de Zeballos y Escalante
Doña María Barbara del Carmen
Bilbao la Vieja y Fernández-Pacheco
V Marquésa de Aro
Folio 26
c.m.c. el 3 de octubre de 1774
Doña Angela
de Pinedo y Bilbao
la Vieja
Don Antonio de
Pinedo y Bilbao
la Vijea
Don Francisco de
Pinedo y Bilbao
la Vieja
Don Ignacio de Pinedo
y Bilbao la Vieja
Folio 28

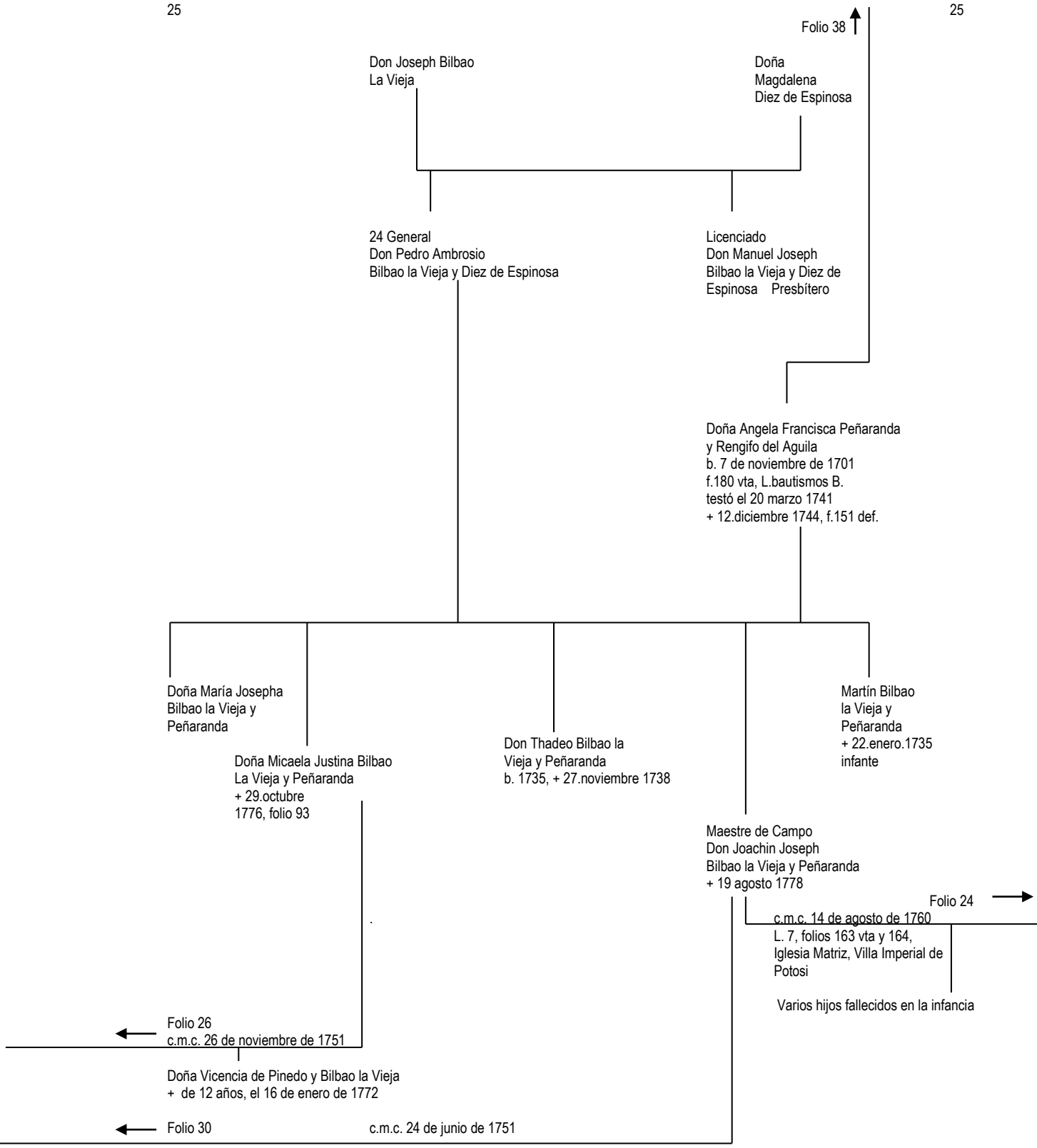
25
25
Folio 38
Don Joseph Bilbao
La Vieja
Doña
Magdalena
Diez de Espinosa
24 General
Don Pedro Ambrosio
Bilbao la Vieja y Diez de Espinosa
Licenciado
Don Manuel Joseph
Bilbao la Vieja y Diez de
Espinosa Presbítero
Doña Angela Francisca Peñaranda
y Rengifo del Aguila
b. 7 de noviembre de 1701
f.180 vta, L.bautismos B.
testó el 20 marzo 1741
+ 12.diciembre 1744, f.151 def.
Doña María Josepha
Bilbao la Vieja y
Peñaranda
Doña Micaela Justina Bilbao
La Vieja y Peñaranda
+ 29.octubre
1776, folio 93
Don Thadeo Bilbao la
Vieja y Peñaranda
b. 1735, + 27.noviembre 1738
Martín Bilbao
la Vieja y
Peñaranda
+ 22.enero.1735
infante
Maestre de Campo
Don Joachin Joseph
Bilbao la Vieja y Peñaranda
+ 19 agosto 1778
Folio 24
c.m.c. 14 de agosto de 1760
L. 7, folios 163 vta y 164,
Iglesia Matriz, Villa Imperial de
Potosi
Varios hijos fallecidos en la infancia
Folio 26
c.m.c. 26 de noviembre de 1751
Doña Vicencia de Pinedo y Bilbao la Vieja
+ de 12 años, el 16 de enero de 1772
Folio 30
c.m.c. 24 de junio de 1751

26

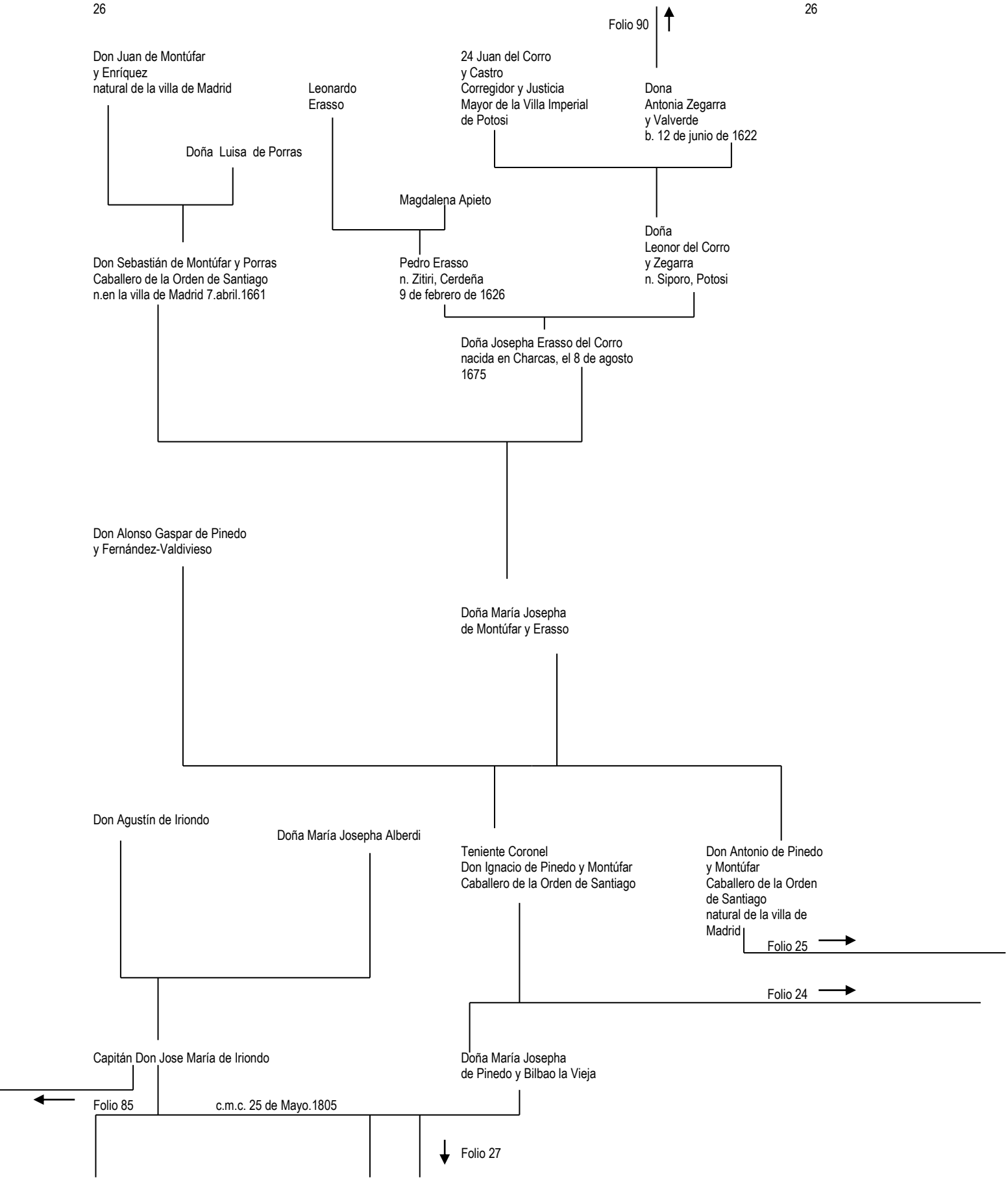
Folio 90
Don Juan de Montúfar
y Enríquez
natural de la villa de Madrid
Leonardo
Erasso
24 Juan del Corro
y Castro
Corregidor y Justicia
Mayor de la Villa Imperial
de Potosi
Dona
Antonia Zegarra
y Valverde
b. 12 de junio de 1622
Doña Luisa de Porras
Magdalena Apieto
Doña
Leonor del Corro
y Zegarra
n. Siporo, Potosi
Don Sebastián de Montúfar y Porras
Caballero de la Orden de Santiago
n.en la villa de Madrid 7.abril.1661
Pedro Erasso
n. Zitiri, Cerdeña
9 de febrero de 1626
Doña Josepha Erasso del Corro
nacida en Charcas, el 8 de agosto
1675
Don Alonso Gaspar de Pinedo
y Fernández-Valdivieso
Doña María Josepha
de Montúfar y Erasso
Don Agustín de Iriondo
Doña María Josepha Alberdi
Teniente Coronel
Don Ignacio de Pinedo y Montúfar
Caballero de la Orden de Santiago
Don Antonio de Pinedo
y Montúfar
Caballero de la Orden
de Santiago
natural de la villa de
Madrid
Folio 25
Folio 24
Capitán Don Jose María de Iriondo
Doña María Josepha
de Pinedo y Bilbao la Vieja
Folio 85
c.m.c. 25 de Mayo.1805
Folio 27

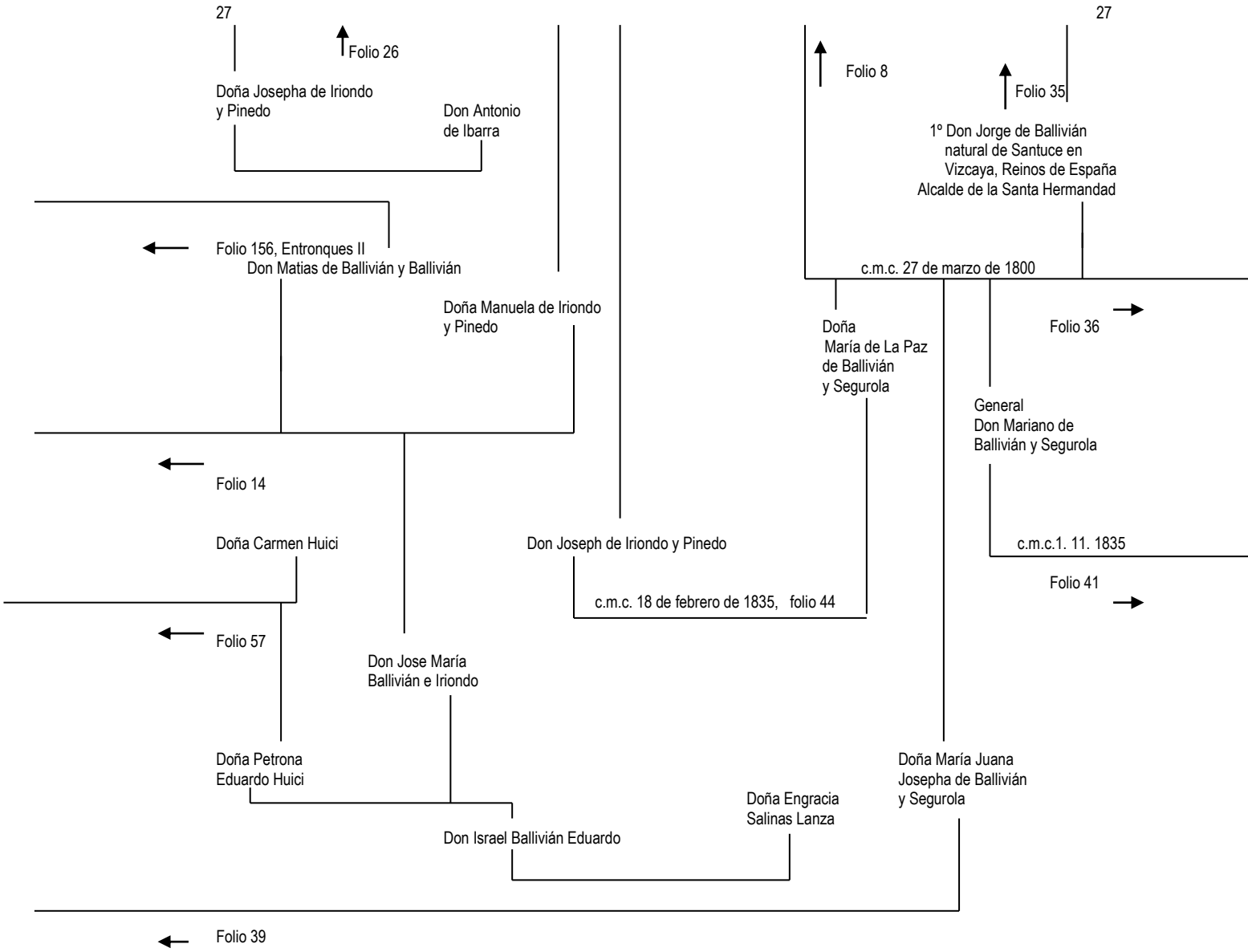
27
Folio 26
Doña Josepha de Iriondo
y Pinedo
Don Antonio
de Ibarra
Folio 156, Entronques II
Don Matias de Ballivián y Ballivián
Doña Manuela de Iriondo
y Pinedo
Folio 14
Doña Carmen Huici
Folio 57
Don Jose María
Ballivián e Iriondo
Doña Petrona
Eduardo Huici
Don Israel Ballivián Eduardo
Folio 39
Don Joseph de Iriondo y Pinedo
c.m.c. 18 de febrero de 1835, folio 44
27
Folio 8
Folio 35
1º Don Jorge de Ballivián
natural de Santuce en
Vizcaya, Reinos de España
Alcalde de la Santa Hermandad
c.m.c. 27 de marzo de 1800
Doña
María de La Paz
de Ballivián
y Segurola
Folio 36
General
Don Mariano de
Ballivián y Segurola
c.m.c.1. 11. 1835
Folio 41
Doña María Juana
Josepha de Ballivián
y Segurola
Doña Engracia
Salinas Lanza

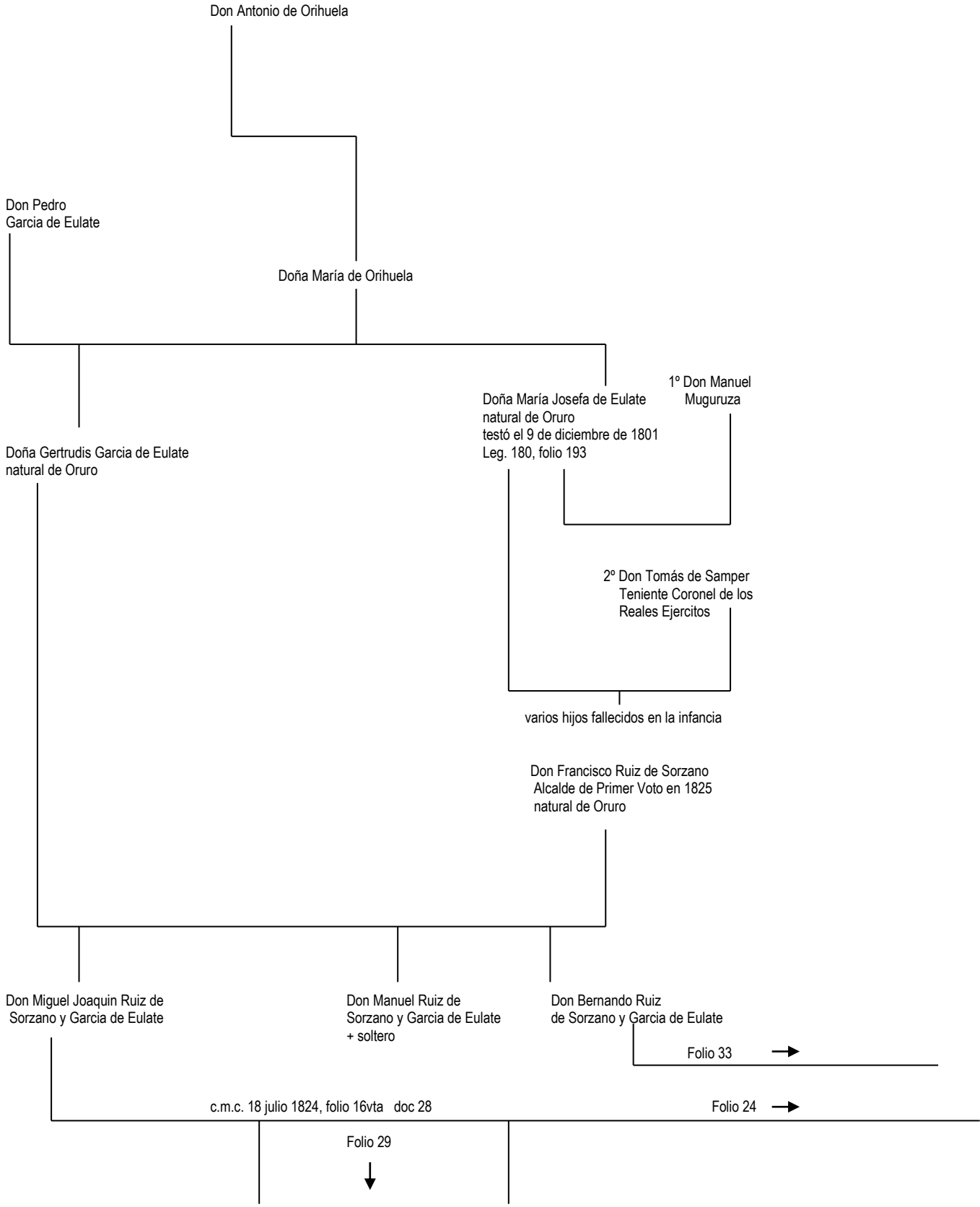
Don Antonio de Orihuela
Don Pedro
Garcia de Eulate
Doña María de Orihuela
1º Don Manuel
Muguruza
Doña María Josefa de Eulate
natural de Oruro
testó el 9 de diciembre de 1801
Leg. 180, folio 193
Doña Gertrudis Garcia de Eulate
natural de Oruro
2º Don Tomás de Samper
Teniente Coronel de los
Reales Ejercitos
varios hijos fallecidos en la infancia
Don Francisco Ruiz de Sorzano
Alcalde de Primer Voto en 1825
natural de Oruro
Don Miguel Joaquin Ruiz de
Sorzano y Garcia de Eulate
Don Manuel Ruiz de
Sorzano y Garcia de Eulate
+ soltero
Don Bernando Ruiz
de Sorzano y Garcia de Eulate
Folio 33
c.m.c. 18 julio 1824, folio 16vta doc 28
Folio 24
Folio 29

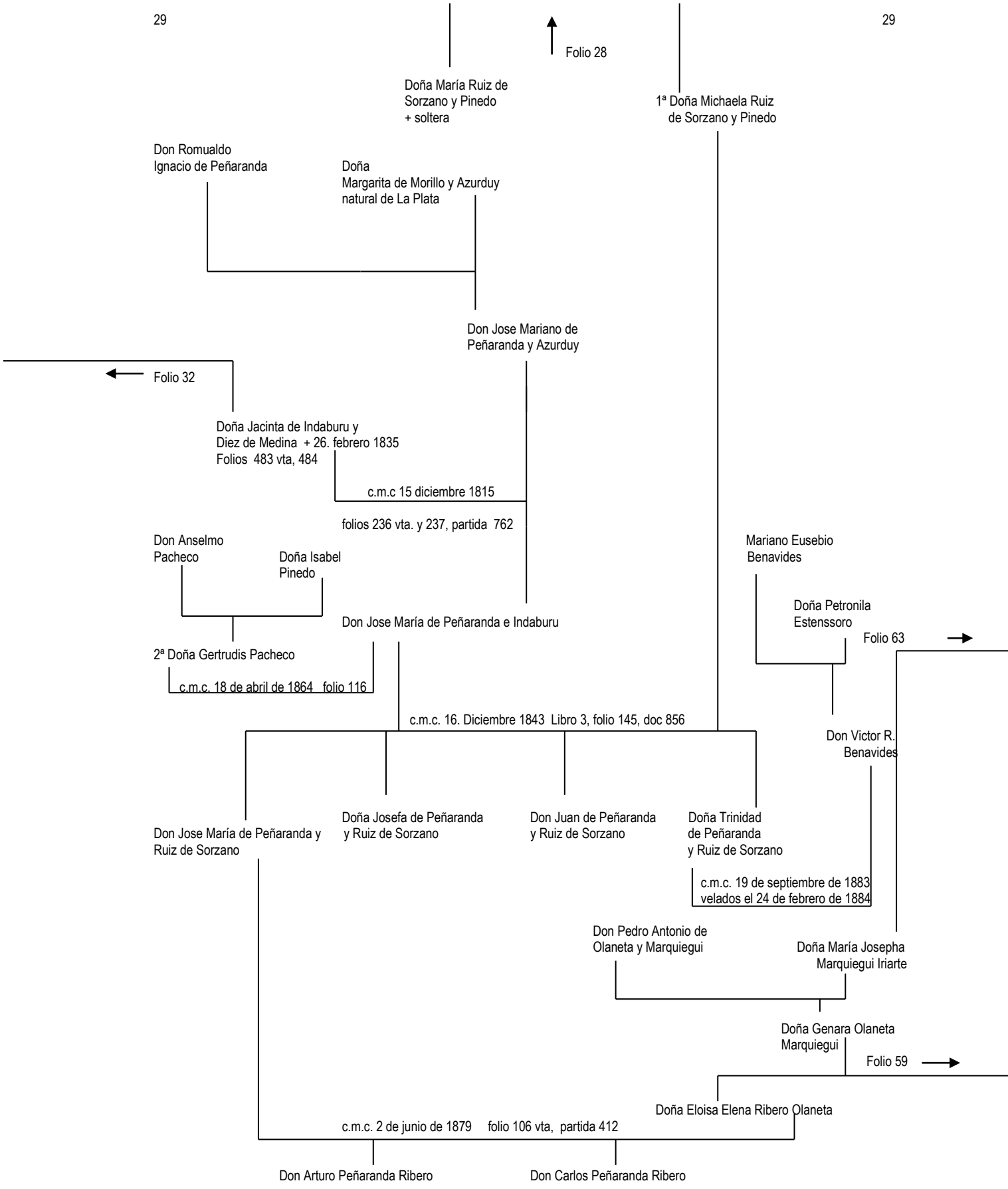
29
29
Folio 28
Doña María Ruiz de Sorzano y Pinedo + soltera
1ª Doña Michaela Ruiz de Sorzano y Pinedo
Don Romualdo Ignacio de Peñaranda
Doña Margarita de Morillo y Azurduy natural de La Plata
Don Jose Mariano de Peñaranda y Azurduy
Folio 32
Doña Jacinta de Indaburu y Diez de Medina + 26. febrero 1835 Folios 483 vta, 484
c.m.c 15 diciembre 1815
folios 236 vta. y 237, partida 762
Don Anselmo Pacheco
Doña Isabel Pinedo
Don Jose María de Peñaranda e Indaburu
2ª Doña Gertrudis Pacheco
c.m.c. 18 de abril de 1864 folio 116
Mariano Eusebio Benavides
Doña Petronila Estenssoro
Folio 63
c.m.c. 16. Diciembre 1843 Libro 3, folio 145, doc 856
Don Victor R. Benavides
Don Jose María de Peñaranda y Ruiz de Sorzano
Doña Josefa de Peñaranda y Ruiz de Sorzano
Don Juan de Peñaranda y Ruiz de Sorzano
Doña Trinidad de Peñaranda y Ruiz de Sorzano
c.m.c. 19 de septiembre de 1883 velados el 24 de febrero de 1884
Don Pedro Antonio de Olaneta y Marquiegui
Doña María Josepha Marquiegui Iriarte
Doña Genara Olaneta Marquiegui
Folio 59
Doña Eloisa Elena Ribero Olaneta
c.m.c. 2 de junio de 1879 folio 106 vta, partida 412
Don Arturo Peñaranda Ribero
Don Carlos Peñaranda Ribero

30

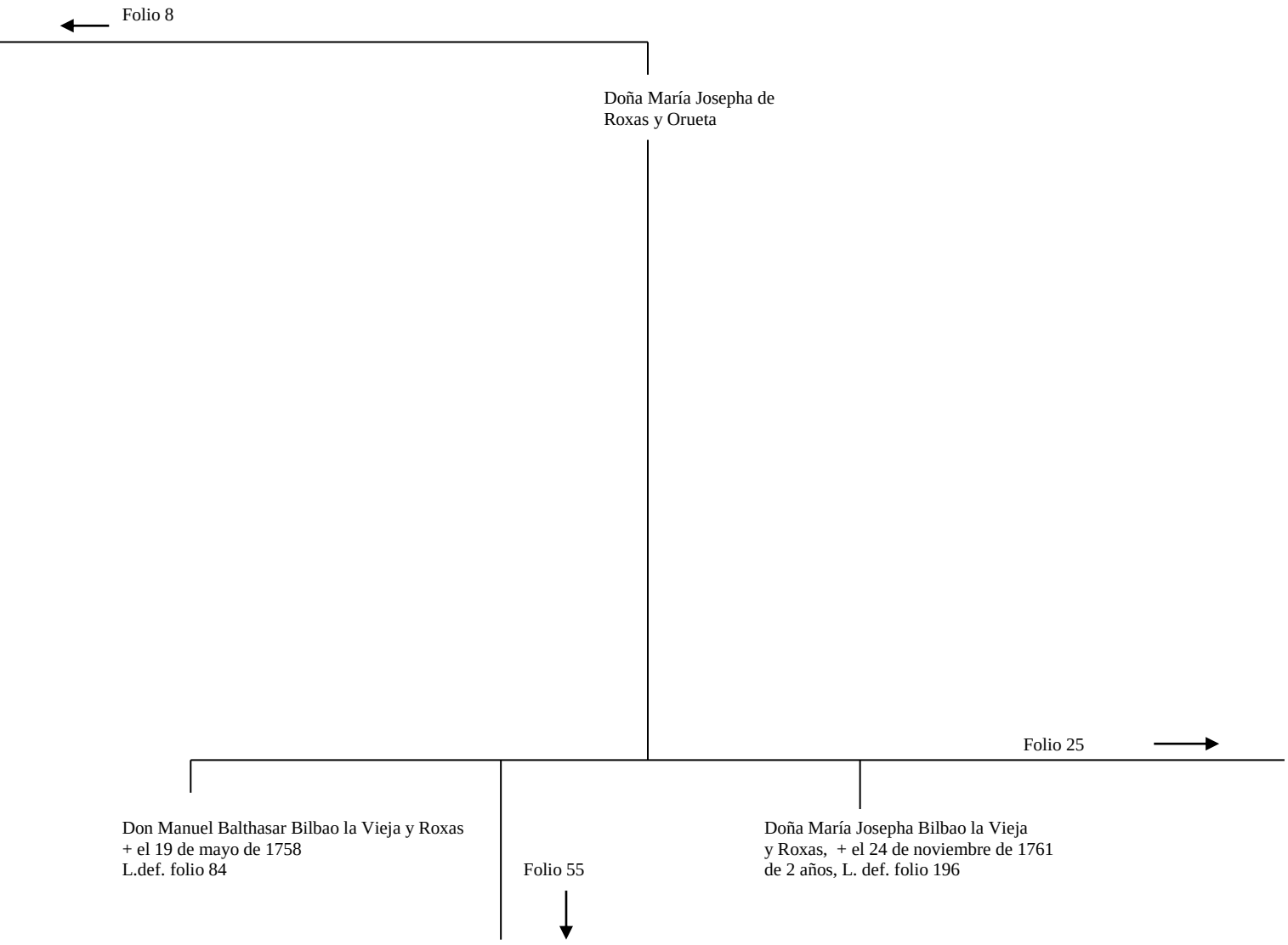
Folio 8
Doña María Josepha de
Roxas y Orueta
Folio 25
Don Manuel Balthasar Bilbao la Vieja y Roxas
+ el 19 de mayo de 1758
L.def. folio 84
Folio 55
Doña María Josepha Bilbao la Vieja
y Roxas, + el 24 de noviembre de 1761
de 2 años, L. def. folio 196

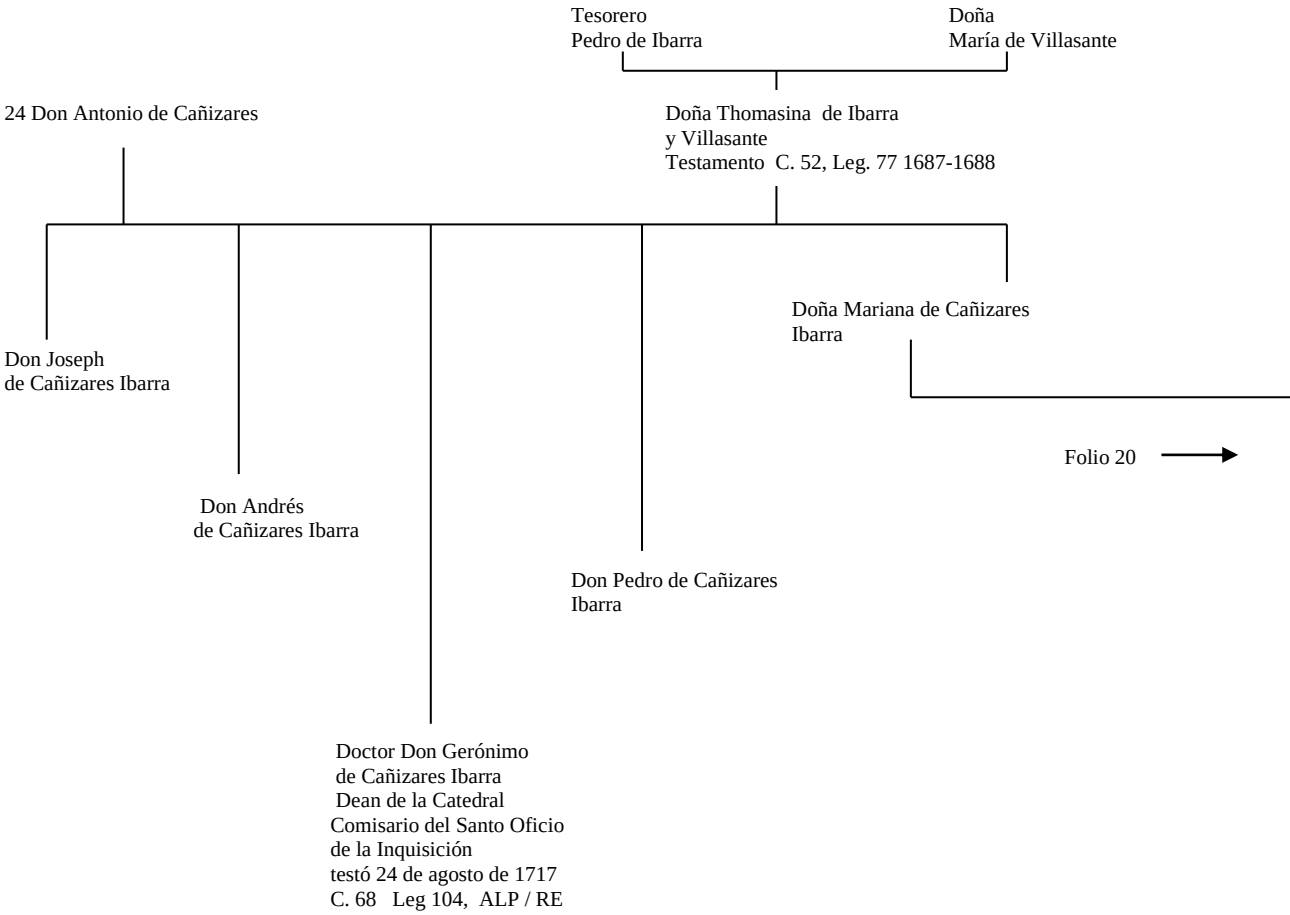
Tesorero
Pedro de Ibarra
Doña
María de Villasante
24 Don Antonio de Cañizares
Doña Thomasina de Ibarra
y Villasante
Testamento C. 52, Leg. 77 1687-1688
Doña Mariana de Cañizares
Ibarra
Don Joseph
de Cañizares Ibarra
Folio 20
Don Andrés
de Cañizares Ibarra
Don Pedro de Cañizares
Ibarra
Doctor Don Gerónimo
de Cañizares Ibarra
Dean de la Catedral
Comisario del Santo Oficio
de la Inquisición
testó 24 de agosto de 1717
C. 68 Leg 104, ALP / RE

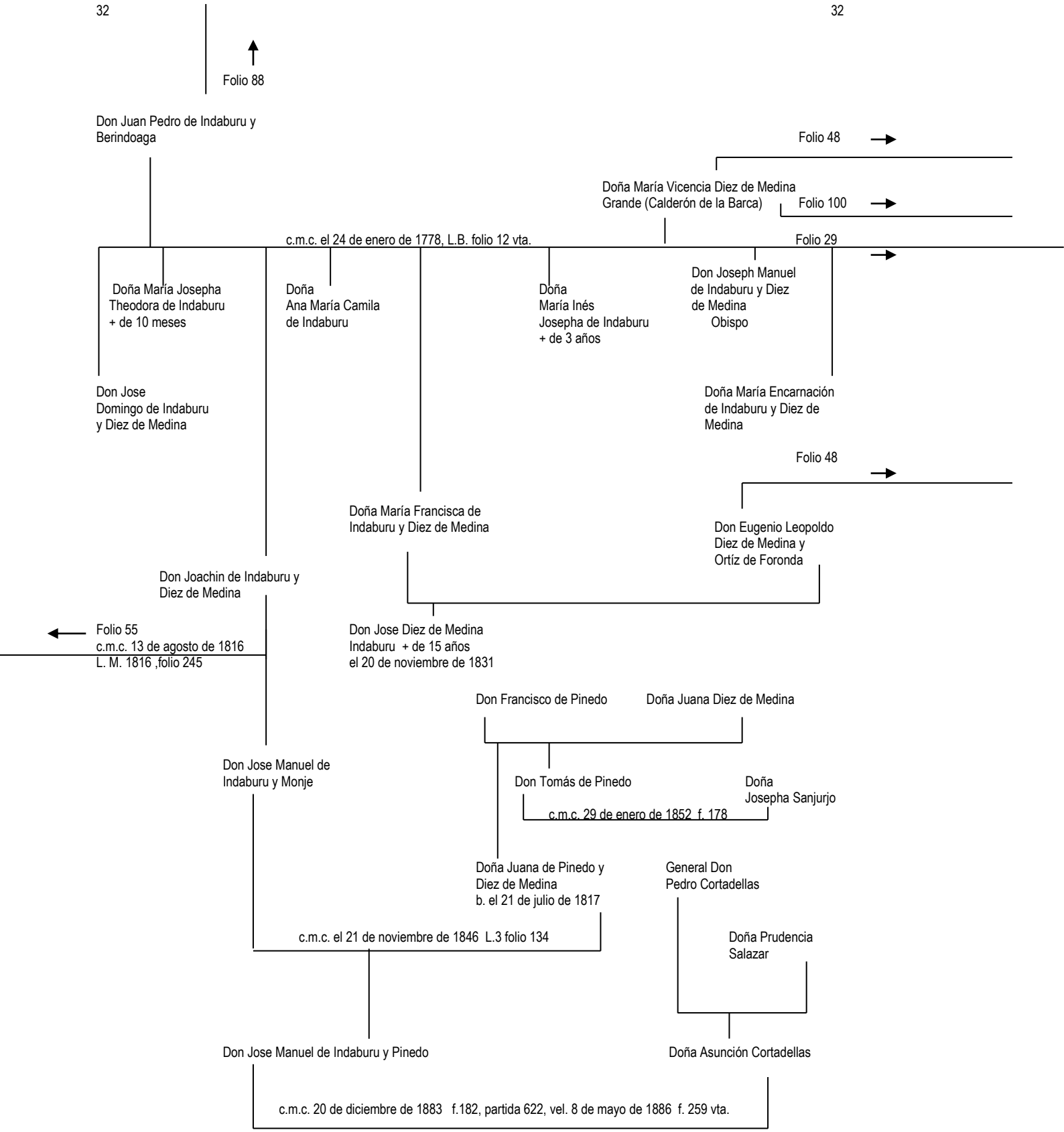
32
32
Folio 88
Don Juan Pedro de Indaburu y Berindoaga
Folio 48
Doña María Vicencia Diez de Medina Grande (Calderón de la Barca)
Folio 100
c.m.c. el 24 de enero de 1778, L.B. folio 12 vta.
Folio 29
Doña María Josepha Theodora de Indaburu + de 10 meses
Doña Ana María Camila de Indaburu
Doña María Inés Josepha de Indaburu + de 3 años
Don Joseph Manuel de Indaburu y Diez de Medina Obispo
Don Jose Domingo de Indaburu y Diez de Medina
Doña María Encarnación de Indaburu y Diez de Medina
Folio 48
Doña María Francisca de Indaburu y Diez de Medina
Don Eugenio Leopoldo Diez de Medina y Ortíz de Foronda
Don Joachin de Indaburu y Diez de Medina
Folio 55
c.m.c. 13 de agosto de 1816
L. M. 1816 ,folio 245
Don Jose Diez de Medina Indaburu + de 15 años el 20 de noviembre de 1831
Don Francisco de Pinedo
Doña Juana Diez de Medina
Don Jose Manuel de Indaburu y Monje
Don Tomás de Pinedo
Doña Josepha Sanjurjo
c.m.c. 29 de enero de 1852 f. 178
Doña Juana de Pinedo y Diez de Medina b. el 21 de julio de 1817
General Don Pedro Cortadellas
c.m.c. el 21 de noviembre de 1846 L.3 folio 134
Doña Prudencia Salazar
Don Jose Manuel de Indaburu y Pinedo
Doña Asunción Cortadellas
c.m.c. 20 de diciembre de 1883 f.182, partida 622, vel. 8 de mayo de 1886 f. 259 vta.

33

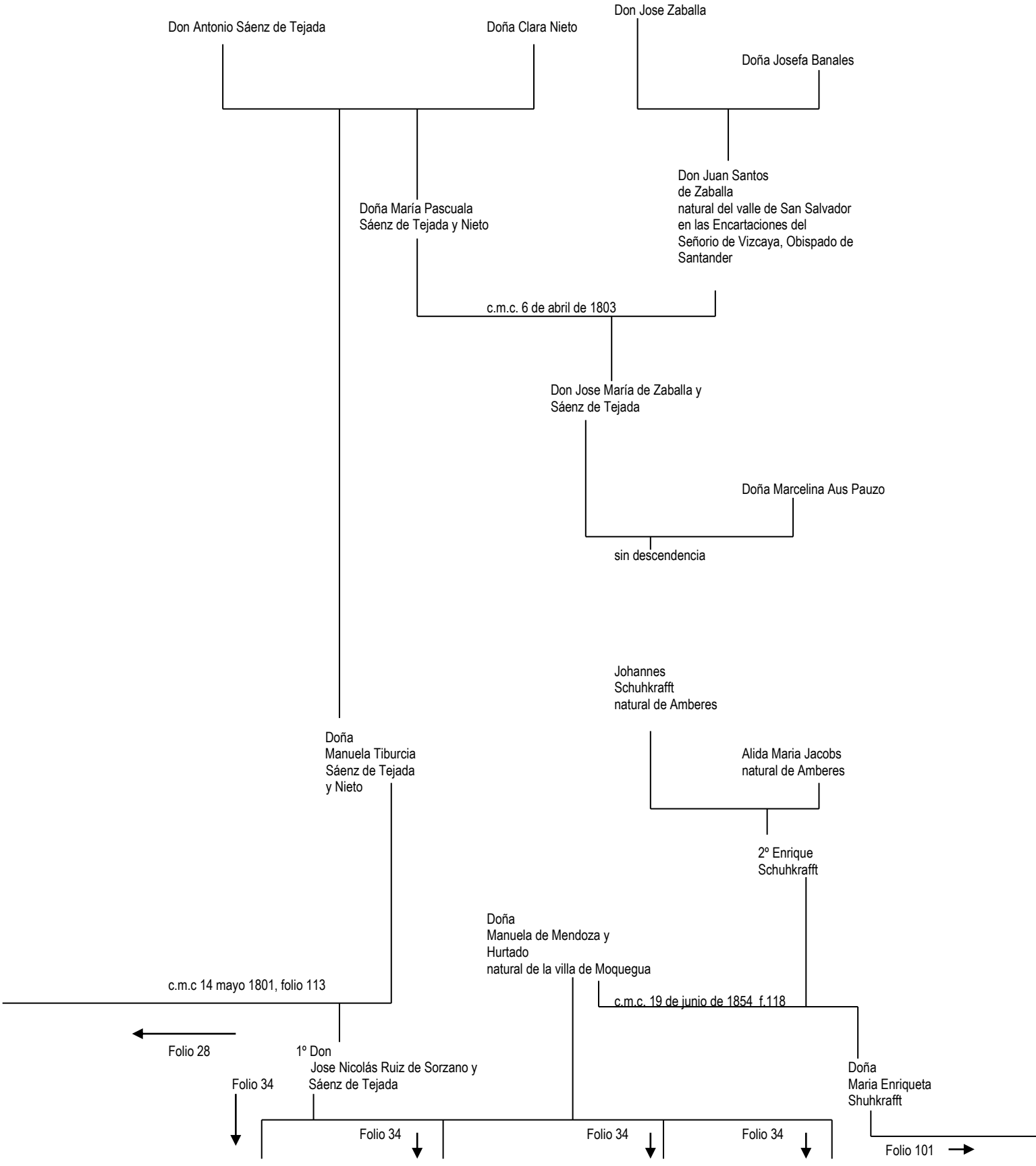
Don Antonio Sáenz de Tejada
Doña Clara Nieto
Don Jose Zaballa
Doña Josefa Banales
Don Juan Santos
de Zaballa
natural del valle de San Salvador
en las Encartaciones del
Señorio de Vizcaya, Obispado de
Santander
Doña María Pascuala
Sáenz de Tejada y Nieto
c.m.c. 6 de abril de 1803
Don Jose María de Zaballa y
Sáenz de Tejada
Doña Marcelina Aus Pauzo
sin descendencia
Johannes
Schuhkrafft
natural de Amberes
Alida Maria Jacobs
natural de Amberes
Doña
Manuela Tiburcia
Sáenz de Tejada
y Nieto
2º Enrique
Schuhkrafft
Doña
Manuela de Mendoza y
Hurtado
natural de la villa de Moquegua
c.m.c 14 mayo 1801, folio 113
c.m.c. 19 de junio de 1854 f.118
Folio 28
1º Don
Jose Nicolás Ruiz de Sorzano y
Sáenz de Tejada
Folio 34
Doña
Maria Enriqueta
Shuhkrafft
Folio 34
Folio 34
Folio 34
Folio 101

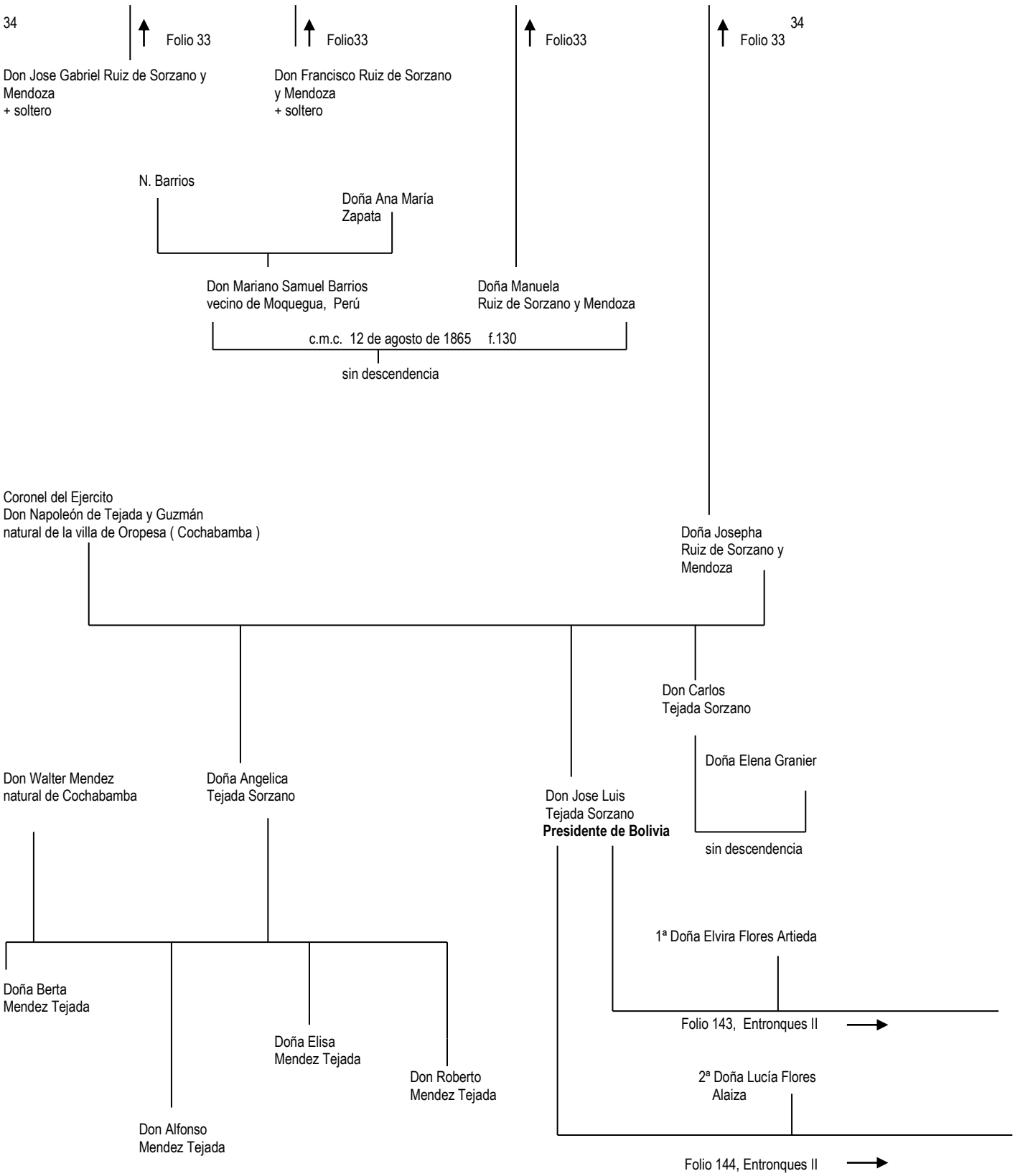
34
Folio 33
Folio33
Folio33
Folio 33
34
Don Jose Gabriel Ruiz de Sorzano y Mendoza
+ soltero
Don Francisco Ruiz de Sorzano y Mendoza
+ soltero
N. Barrios
Doña Ana María Zapata
Don Mariano Samuel Barrios
vecino de Moquegua, Perú
Doña Manuela
Ruiz de Sorzano y Mendoza
c.m.c. 12 de agosto de 1865 f.130
sin descendencia
Coronel del Ejercito
Don Napoleón de Tejada y Guzmán
natural de la villa de Oropesa (Cochabamba)
Doña Josepha
Ruiz de Sorzano y Mendoza
Don Carlos
Tejada Sorzano
Doña Elena Granier
sin descendencia
Don Walter Mendez
natural de Cochabamba
Doña Angelica
Tejada Sorzano
Don Jose Luis
Tejada Sorzano
Presidente de Bolivia
1ª Doña Elvira Flores Artieda
Folio 143, Entronques II
Doña Berta
Mendez Tejada
Doña Elisa
Mendez Tejada
Don Roberto
Mendez Tejada
2ª Doña Lucía Flores
Alaiza
Don Alfonso
Mendez Tejada
Folio 144, Entronques II

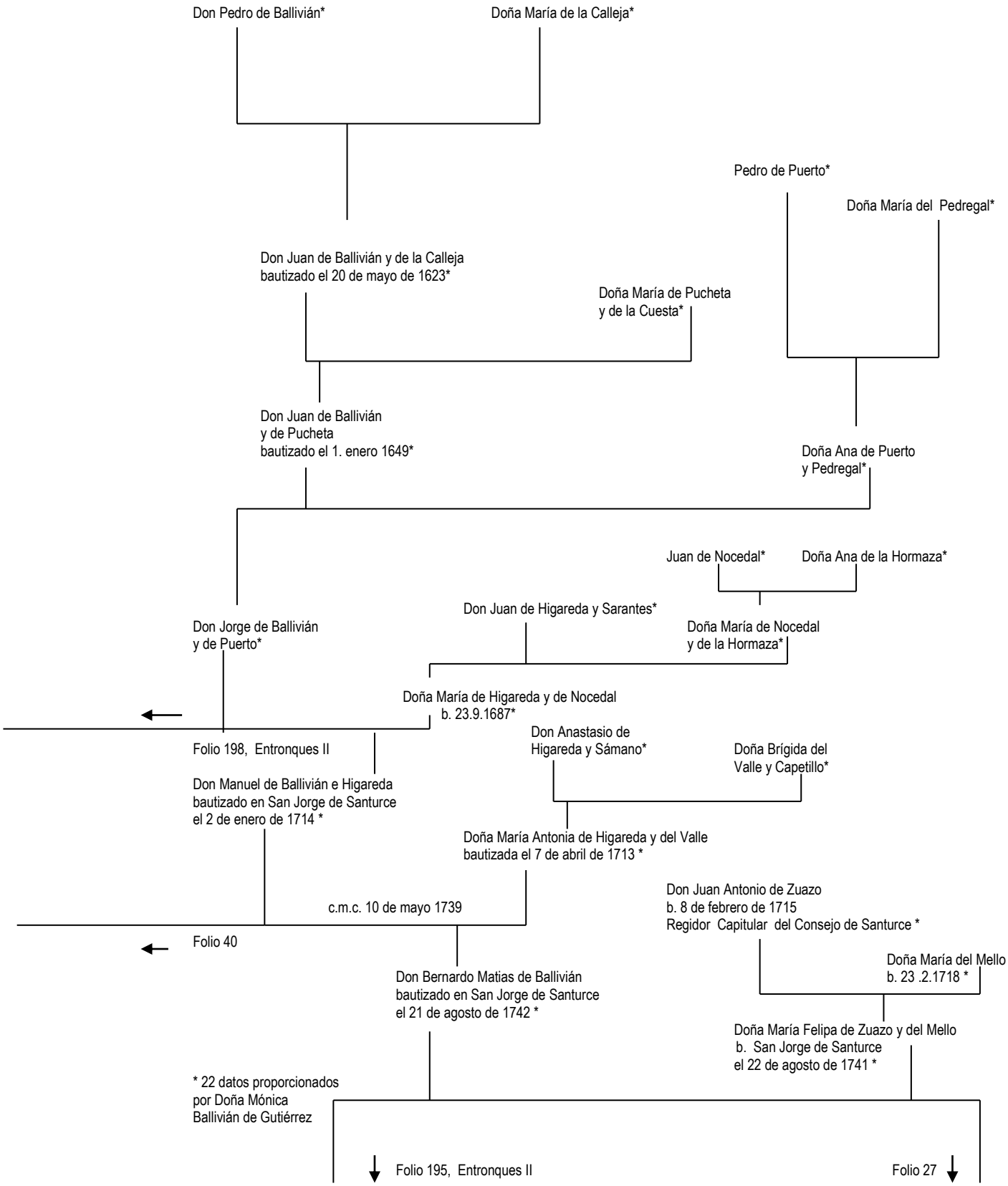
Don Pedro de Ballivián*
Doña María de la Calleja*
Pedro de Puerto*
Doña María del Pedregal*
Don Juan de Ballivián y de la Calleja
bautizado el 20 de mayo de 1623*
Doña María de Pucheta
y de la Cuesta*
Don Juan de Ballivián
y de Pucheta
bautizado el 1. enero 1649*
Doña Ana de Puerto
y Pedregal*
Juan de Nocedal*
Doña Ana de la Hormaza*
Don Juan de Higareda y Sarantes*
Don Jorge de Ballivián
y de Puerto*
Doña María de Nocedal
y de la Hormaza*
Doña María de Higareda y de Nocedal
b. 23.9.1687*
Folio 198, Entronques II
Don Anastasio de
Higareda y Sámano*
Doña Brígida del
Valle y Capetillo*
Don Manuel de Ballivián e Higareda
bautizado en San Jorge de Santurce
el 2 de enero de 1714 *
Doña María Antonia de Higareda y del Valle
bautizada el 7 de abril de 1713 *
c.m.c. 10 de mayo 1739
Don Juan Antonio de Zuazo
b. 8 de febrero de 1715
Regidor Capitular del Consejo de Santurce *
Folio 40
Doña María del Mello
b. 23 .2.1718 *
Don Bernardo Matias de Ballivián
bautizado en San Jorge de Santurce
el 21 de agosto de 1742 *
Doña María Felipa de Zuazo y del Mello
b. San Jorge de Santurce
el 22 de agosto de 1741 *
* 22 datos proporcionados
por Doña Mónica
Ballivián de Gutiérrez
Folio 195, Entronques II
Folio 27

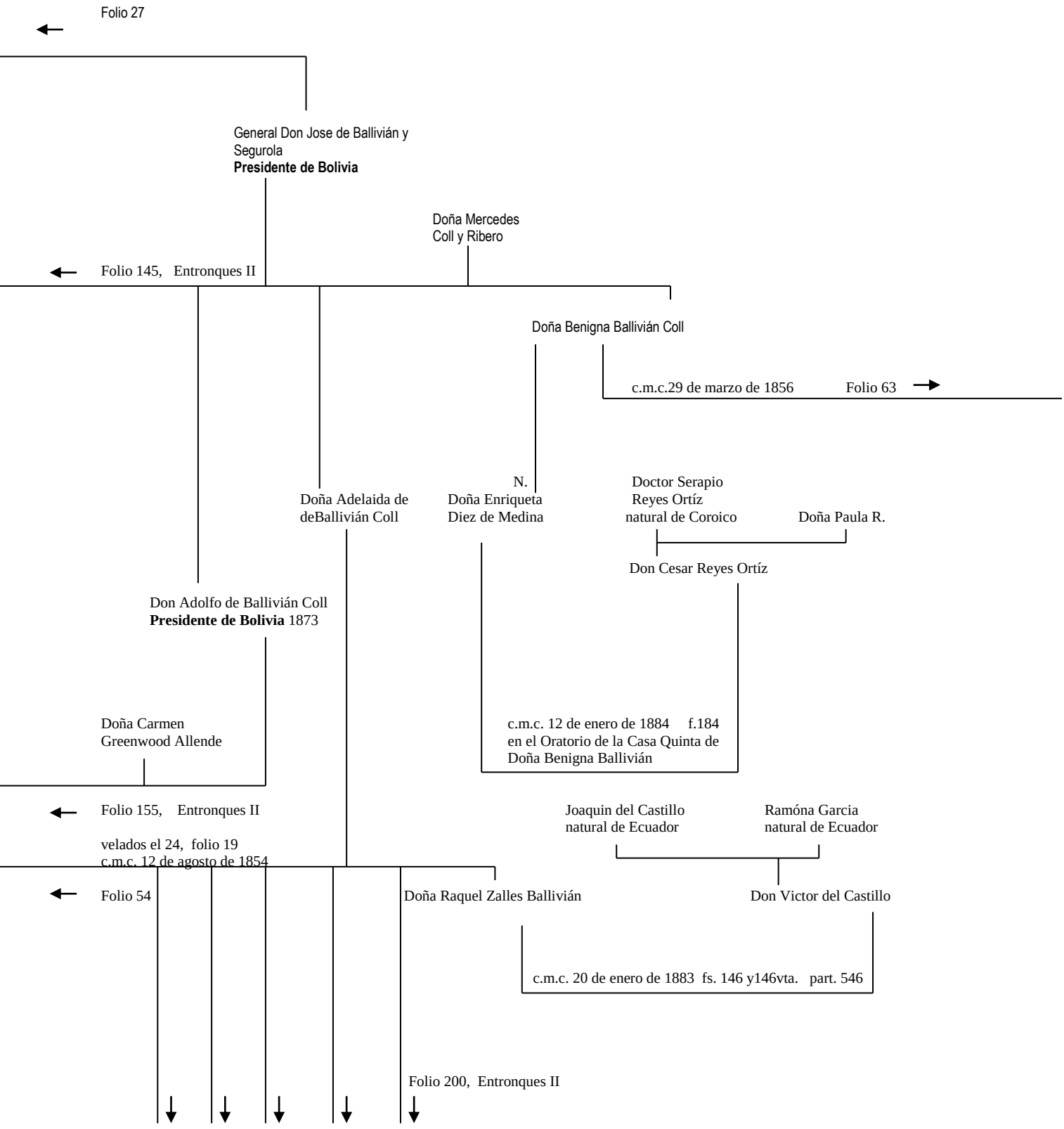
Folio 27
General Don Jose de Ballivián y Segurola
Presidente de Bolivia
Doña Mercedes Coll y Ribero
Folio 145, Entronques II
Doña Benigna Ballivián Coll
c.m.c.29 de marzo de 1856
Folio 63
N.
Doña Enriqueta Diez de Medina
Doña Adelaida de deBallivián Coll
Doctor Serapio Reyes Ortíz natural de Coroico
Doña Paula R.
Don Cesar Reyes Ortíz
Don Adolfo de Ballivián Coll
Presidente de Bolivia 1873
Doña Carmen Greenwood Allende
c.m.c. 12 de enero de 1884 f.184
en el Oratorio de la Casa Quinta de
Doña Benigna Ballivián
Folio 155, Entronques II
Joaquin del Castillo natural de Ecuador
Ramóna Garcia natural de Ecuador
velados el 24, folio 19
c.m.c. 12 de agosto de 1854
Folio 54
Doña Raquel Zalles Ballivián
Don Victor del Castillo
c.m.c. 20 de enero de 1883 fs. 146 y146vta. part. 546
Folio 200, Entronques II

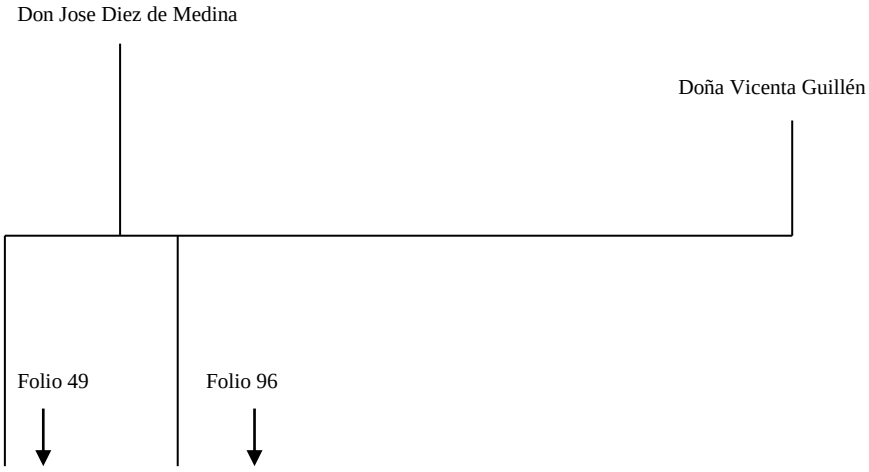
Don Jose Diez de Medina
Doña Vicenta Guillén
Folio 49
Folio 96

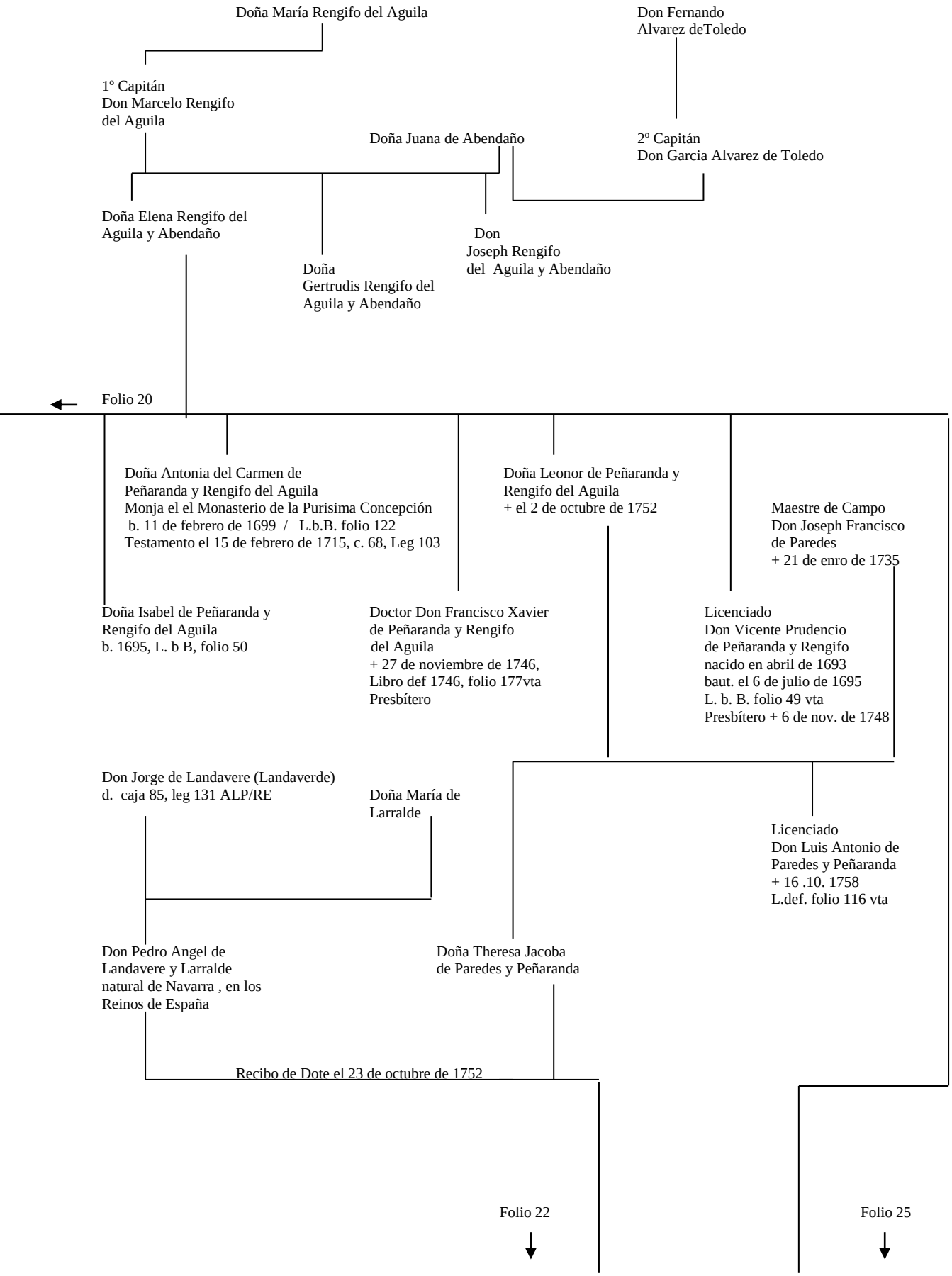
Doña María Rengifo del Aguila
Don Fernando
Alvarez deToledo
1º Capitán
Don Marcelo Rengifo
del Aguila
Doña Juana de Abendaño
2º Capitán
Don Garcia Alvarez de Toledo
Doña Elena Rengifo del
Aguila y Abendaño
Doña
Gertrudis Rengifo del
Aguila y Abendaño
Don
Joseph Rengifo
del Aguila y Abendaño
Folio 20
Doña Antonia del Carmen de
Peñaranda y Rengifo del Aguila
Monja el el Monasterio de la Purisima Concepción
b. 11 de febrero de 1699 / L.b.B. folio 122
Testamento el 15 de febrero de 1715, c. 68, Leg 103
Doña Leonor de Peñaranda y
Rengifo del Aguila
+ el 2 de octubre de 1752
Maestre de Campo
Don Joseph Francisco
de Paredes
+ 21 de enro de 1735
Doña Isabel de Peñaranda y
Rengifo del Aguila
b. 1695, L. b B, folio 50
Doctor Don Francisco Xavier
de Peñaranda y Rengifo
del Aguila
+ 27 de noviembre de 1746,
Libro def 1746, folio 177vta
Presbítero
Licenciado
Don Vicente Prudencio
de Peñaranda y Rengifo
nacido en abril de 1693
baut. el 6 de julio de 1695
L. b. B. folio 49 vta
Presbítero + 6 de nov. de 1748
Don Jorge de Landavere (Landaverde)
d. caja 85, leg 131 ALP/RE
Doña María de
Larralde
Licenciado
Don Luis Antonio de
Paredes y Peñaranda
+ 16 .10. 1758
L.def. folio 116 vta
Don Pedro Angel de
Landavere y Larralde
natural de Navarra , en los
Reinos de España
Doña Theresa Jacoba
de Paredes y Peñaranda
Recibo de Dote el 23 de octubre de 1752
Folio 22
Folio 25

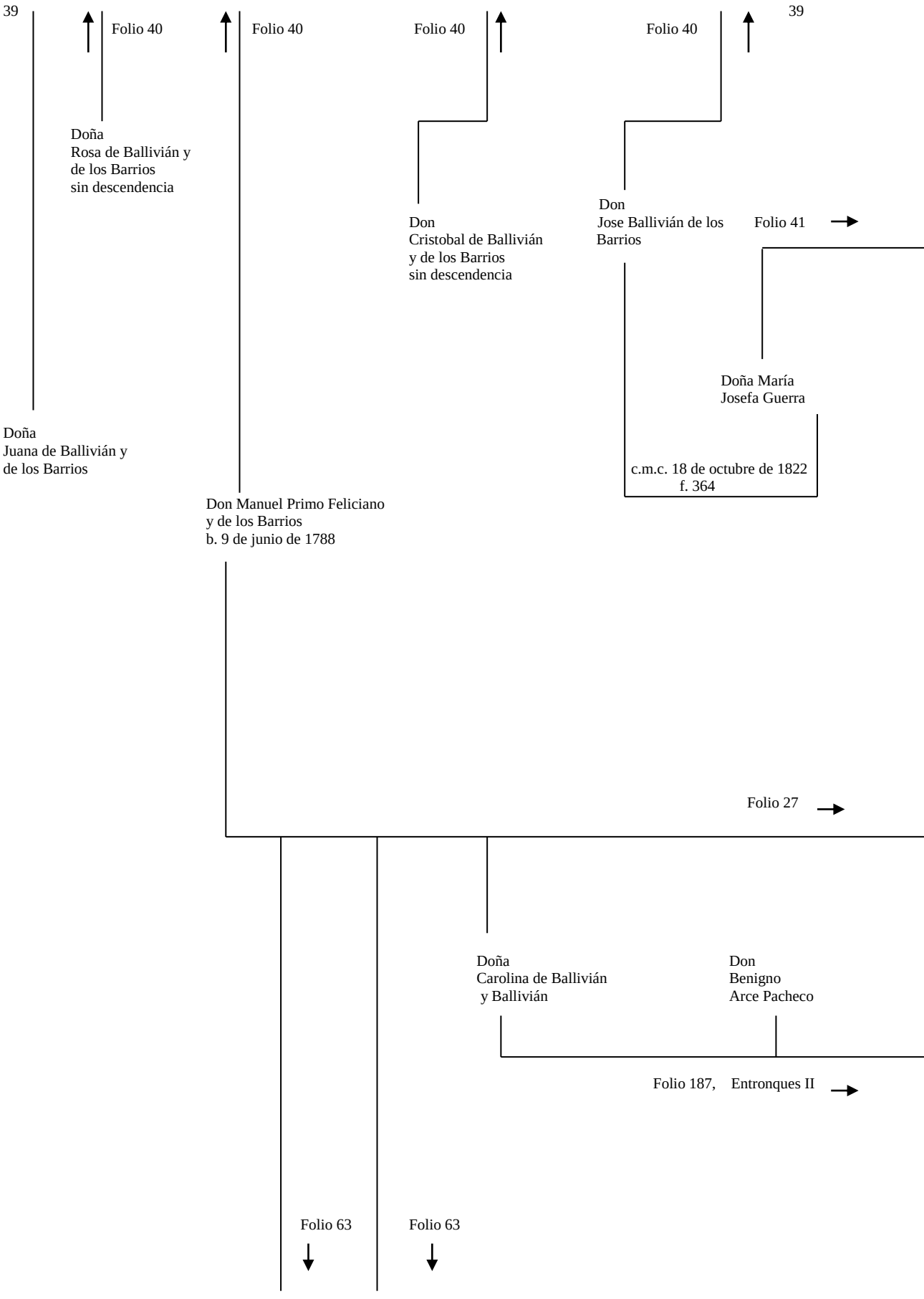
39
Folio 40
Doña
Rosa de Ballivián y
de los Barrios
sin descendencia
Folio 40
Folio 40
Don
Cristobal de Ballivián
y de los Barrios
sin descendencia
Folio 40
39
Don
Jose Ballivián de los
Barrios
Folio 41
Doña María
Josefa Guerra
c.m.c. 18 de octubre de 1822
f. 364
Doña
Juana de Ballivián y
de los Barrios
Don Manuel Primo Feliciano
y de los Barrios
b. 9 de junio de 1788
Folio 27
Doña
Carolina de Ballivián
y Ballivián
Don
Benigno
Arce Pacheco
Folio 187, Entronques II
Folio 63
Folio 63

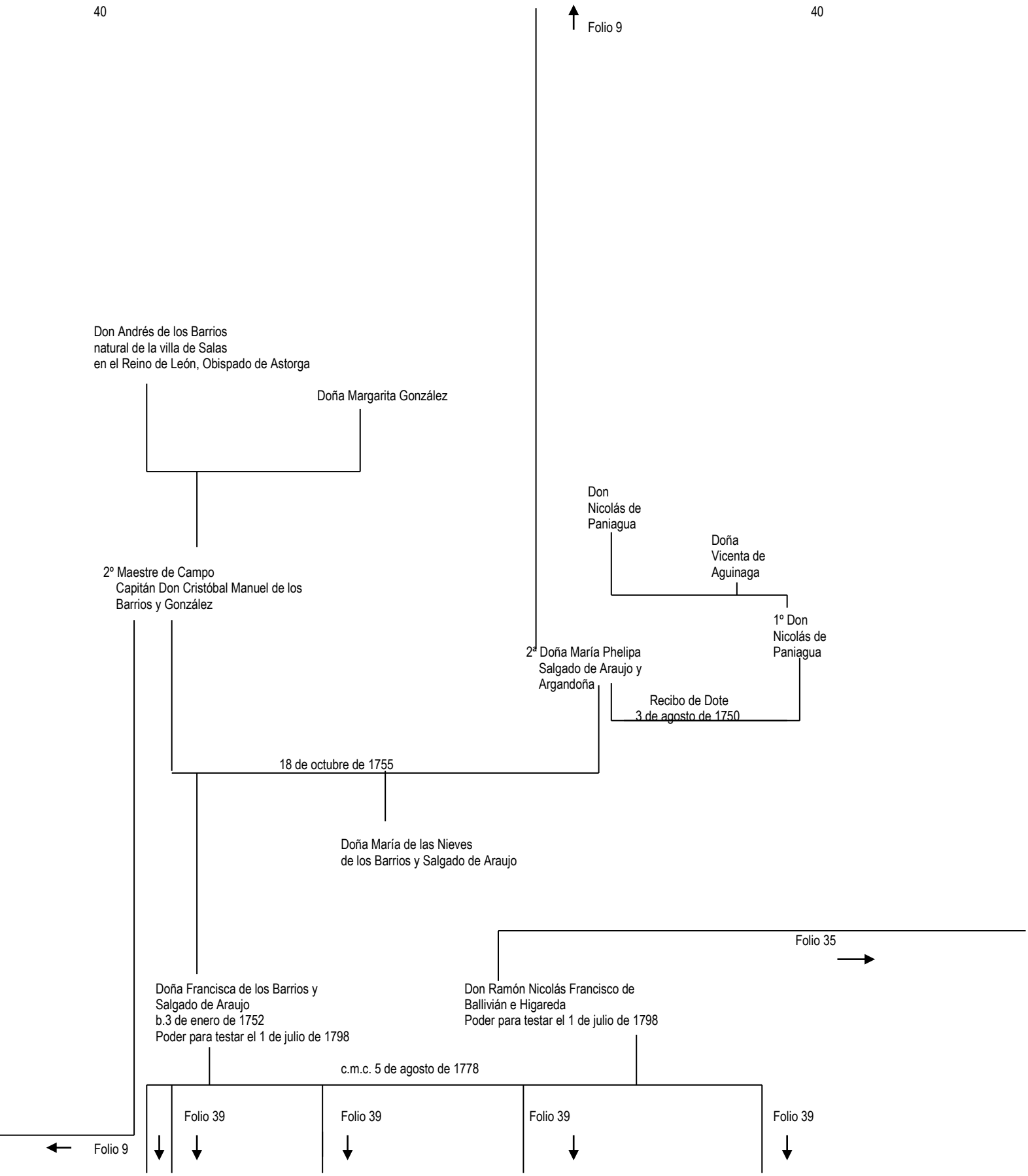
40
Folio 9
40
Don Andrés de los Barrios
natural de la villa de Salas
en el Reino de León, Obispado de Astorga
Doña Margarita González
Don
Nicolás de
Paniagua
Doña
Vicenta de
Aguinaga
2º Maestre de Campo
Capitán Don Cristóbal Manuel de los
Barrios y González
1º Don
Nicolás de
Paniagua
2ª Doña María Phelipa
Salgado de Araujo y
Argandoña
Recibo de Dote
3 de agosto de 1750
18 de octubre de 1755
Doña María de las Nieves
de los Barrios y Salgado de Araujo
Folio 35
Doña Francisca de los Barrios y
Salgado de Araujo
b.3 de enero de 1752
Poder para testar el 1 de julio de 1798
Don Ramón Nicolás Francisco de
Ballivián e Higareda
Poder para testar el 1 de julio de 1798
c.m.c. 5 de agosto de 1778
Folio 39
Folio 39
Folio 39
Folio 39
Folio 9

41

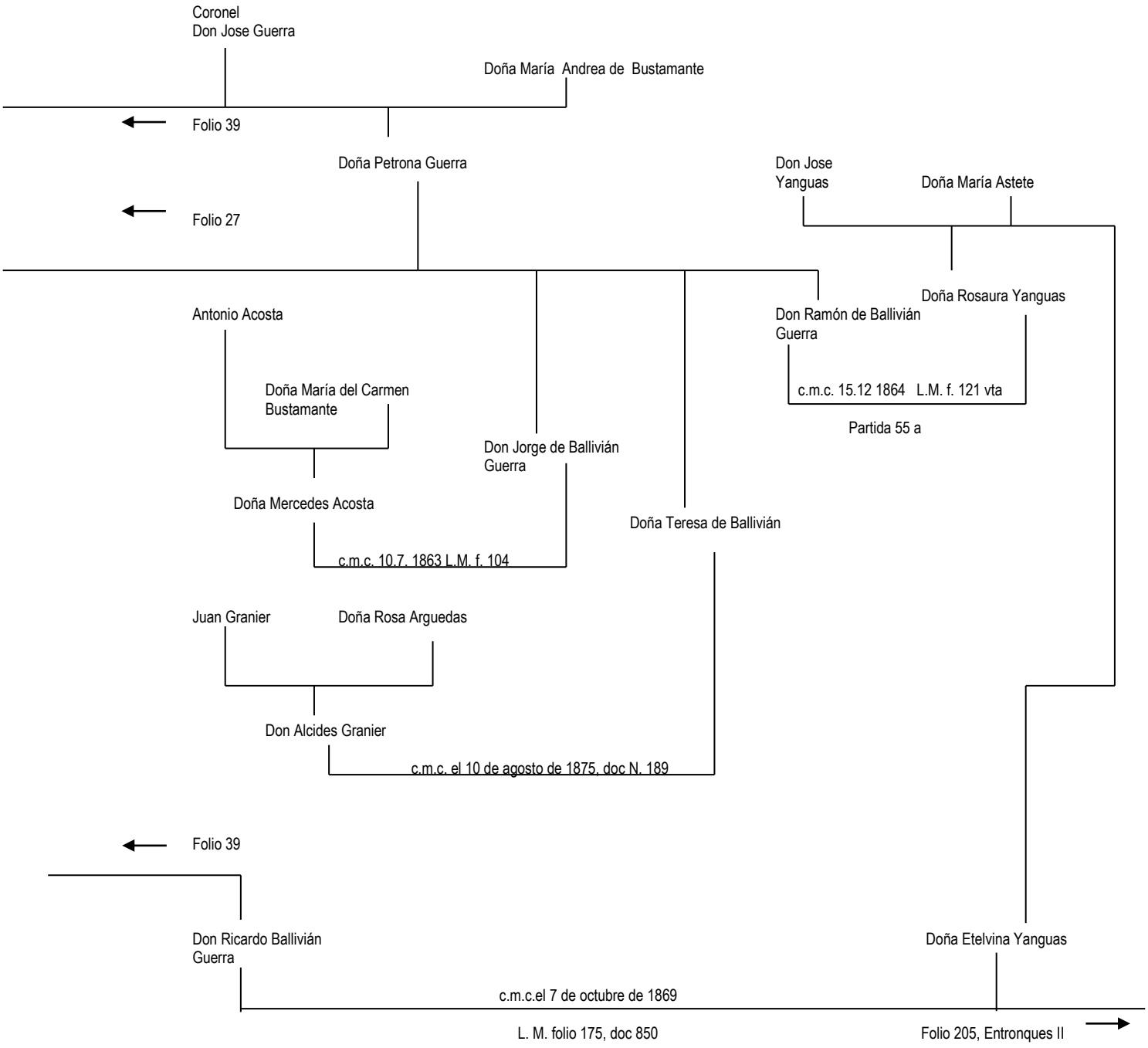
Coronel
Don Jose Guerra
Doña María Andrea de Bustamante
Folio 39
Doña Petrona Guerra
Don Jose
Yanguas
Doña María Astete
Folio 27
Doña Rosaura Yanguas
Antonio Acosta
Don Ramón de Ballivián
Guerra
Doña María del Carmen
Bustamante
c.m.c. 15.12 1864 L.M. f. 121 vta
Partida 55 a
Don Jorge de Ballivián
Guerra
Doña Mercedes Acosta
Doña Teresa de Ballivián
c.m.c. 10.7. 1863 L.M. f. 104
Juan Granier
Doña Rosa Arguedas
Don Alcides Granier
c.m.c. el 10 de agosto de 1875, doc N. 189
Folio 39
Don Ricardo Ballivián
Guerra
Doña Etelvina Yanguas
c.m.c.el 7 de octubre de 1869
L. M. folio 175, doc 850
Folio 205, Entronques II

42

42

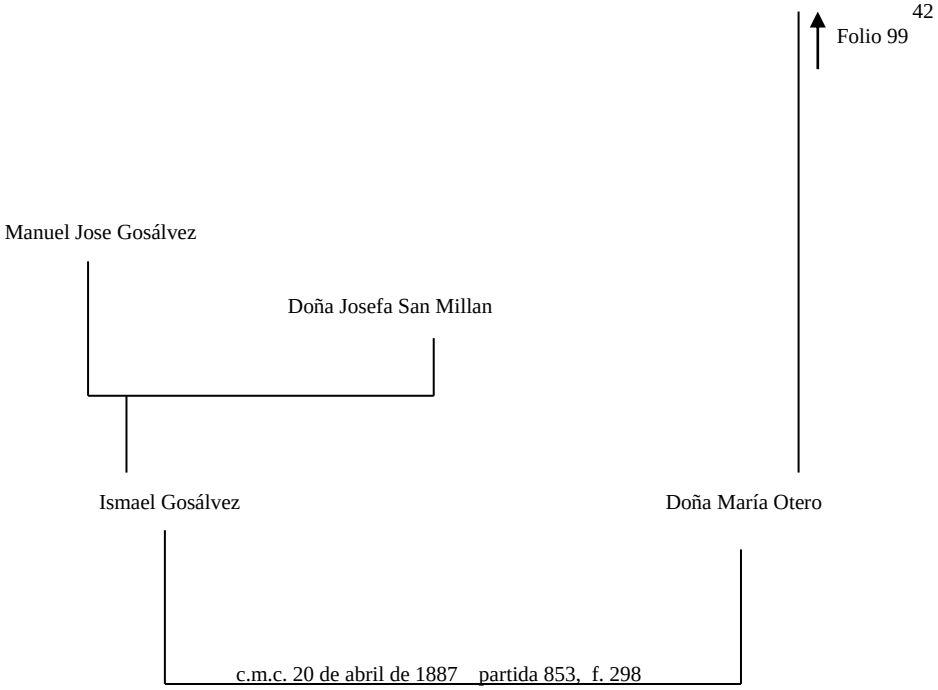
Folio 99
Manuel Jose Gosálvez
Doña Josefa San Millan
Ismael Gosálvez
Doña María Otero
c.m.c. 20 de abril de 1887 partida 853, f. 298

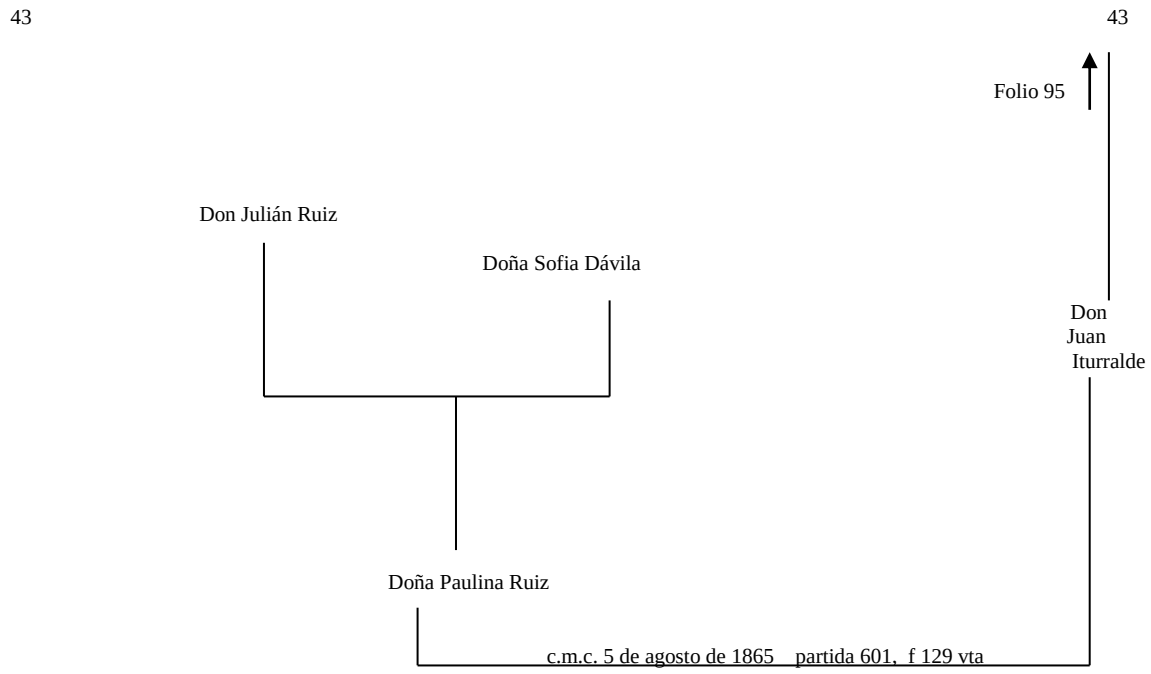
43
43
Folio 95
Don Julián Ruiz
Doña Sofia Dávila
Don
Juan
Iturralde
Doña Paulina Ruiz
c.m.c. 5 de agosto de 1865 partida 601, f 129 vta

44

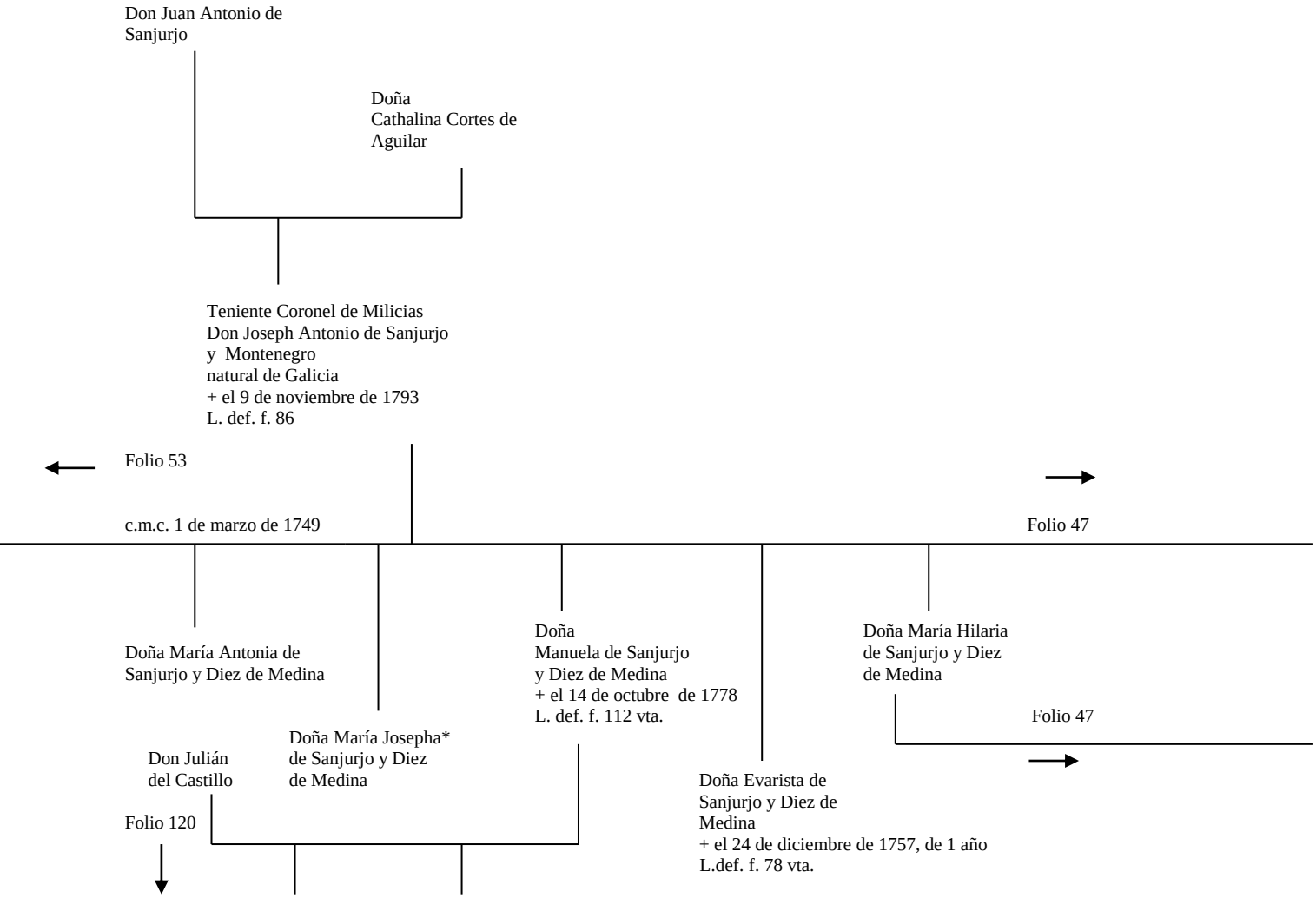
Don Juan Antonio de Sanjurjo
Doña Cathalina Cortes de Aguilar
Teniente Coronel de Milicias Don Joseph Antonio de Sanjurjo y Montenegro natural de Galicia + el 9 de noviembre de 1793 L. def. f. 86
Folio 53
c.m.c. 1 de marzo de 1749
Folio 47
Doña María Antonia de Sanjurjo y Diez de Medina
Doña María Josepha* de Sanjurjo y Diez de Medina
Doña Manuela de Sanjurjo y Diez de Medina + el 14 de octubre de 1778 L. def. f. 112 vta.
Doña María Hilaria de Sanjurjo y Diez de Medina
Folio 47
Don Julián del Castillo
Folio 120
Doña Evarista de Sanjurjo y Diez de Medina + el 24 de diciembre de 1757, de 1 año L.def. f. 78 vta.

45

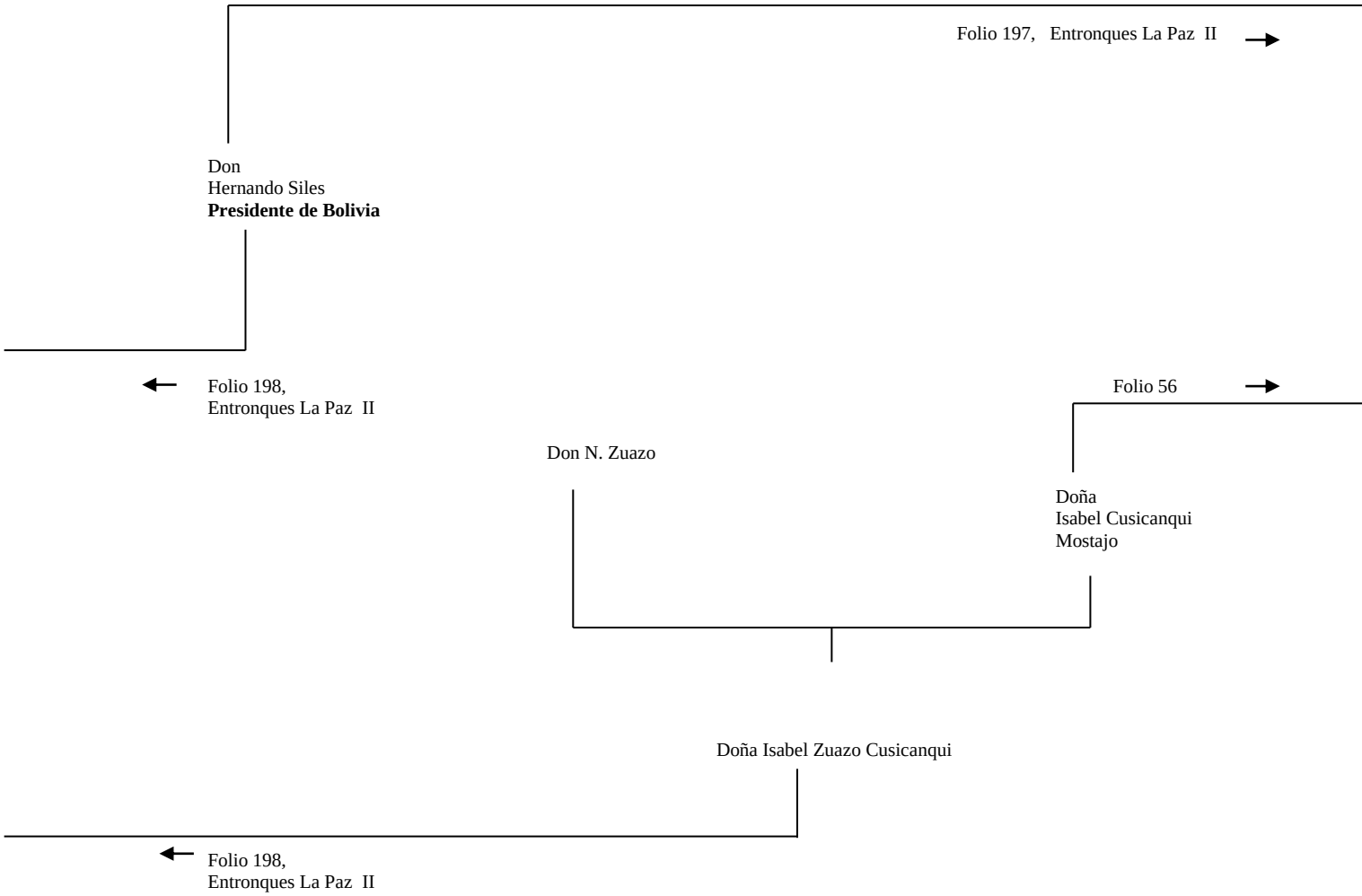
Folio 197, Entronques La Paz II
Don
Hernando Siles
Presidente de Bolivia
Folio 198,
Entronques La Paz II
Folio 56
Don N. Zuazo
Doña
Isabel Cusicanqui
Mostajo
Doña Isabel Zuazo Cusicanqui
Folio 198,
Entronques La Paz II

46

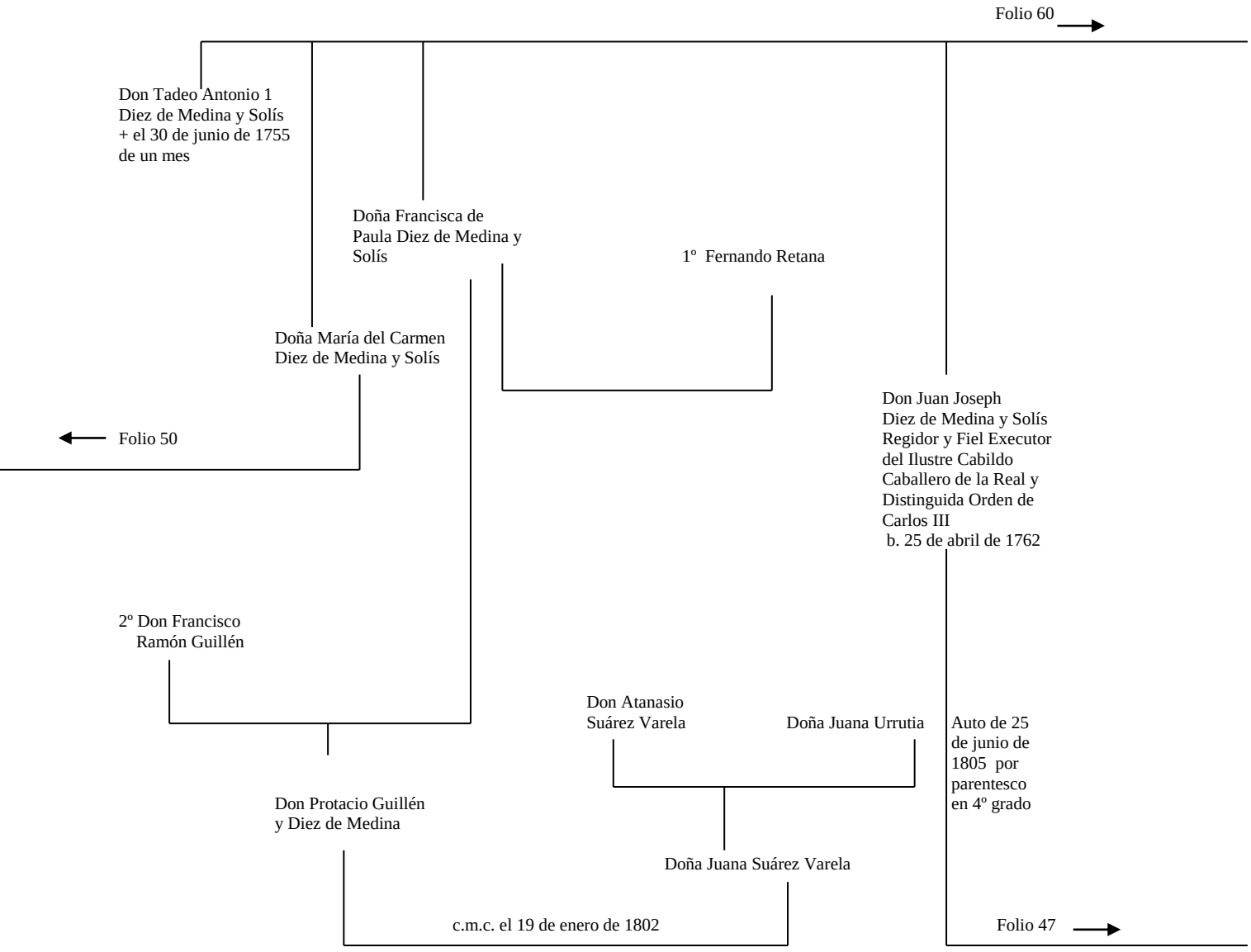
Folio 60
Don Tadeo Antonio 1
Diez de Medina y Solís
+ el 30 de junio de 1755
de un mes
Doña Francisca de
Paula Diez de Medina y
Solís
1º Fernando Retana
Doña María del Carmen
Diez de Medina y Solís
Folio 50
Don Juan Joseph
Diez de Medina y Solís
Regidor y Fiel Executor
del Ilustre Cabildo
Caballero de la Real y
Distinguida Orden de
Carlos III
b. 25 de abril de 1762
2º Don Francisco
Ramón Guillén
Don Atanasio
Suárez Varela
Doña Juana Urrutia
Auto de 25
de junio de
1805 por
parentesco
en 4º grado
Don Protacio Guillén
y Diez de Medina
Doña Juana Suárez Varela
c.m.c. el 19 de enero de 1802
Folio 47

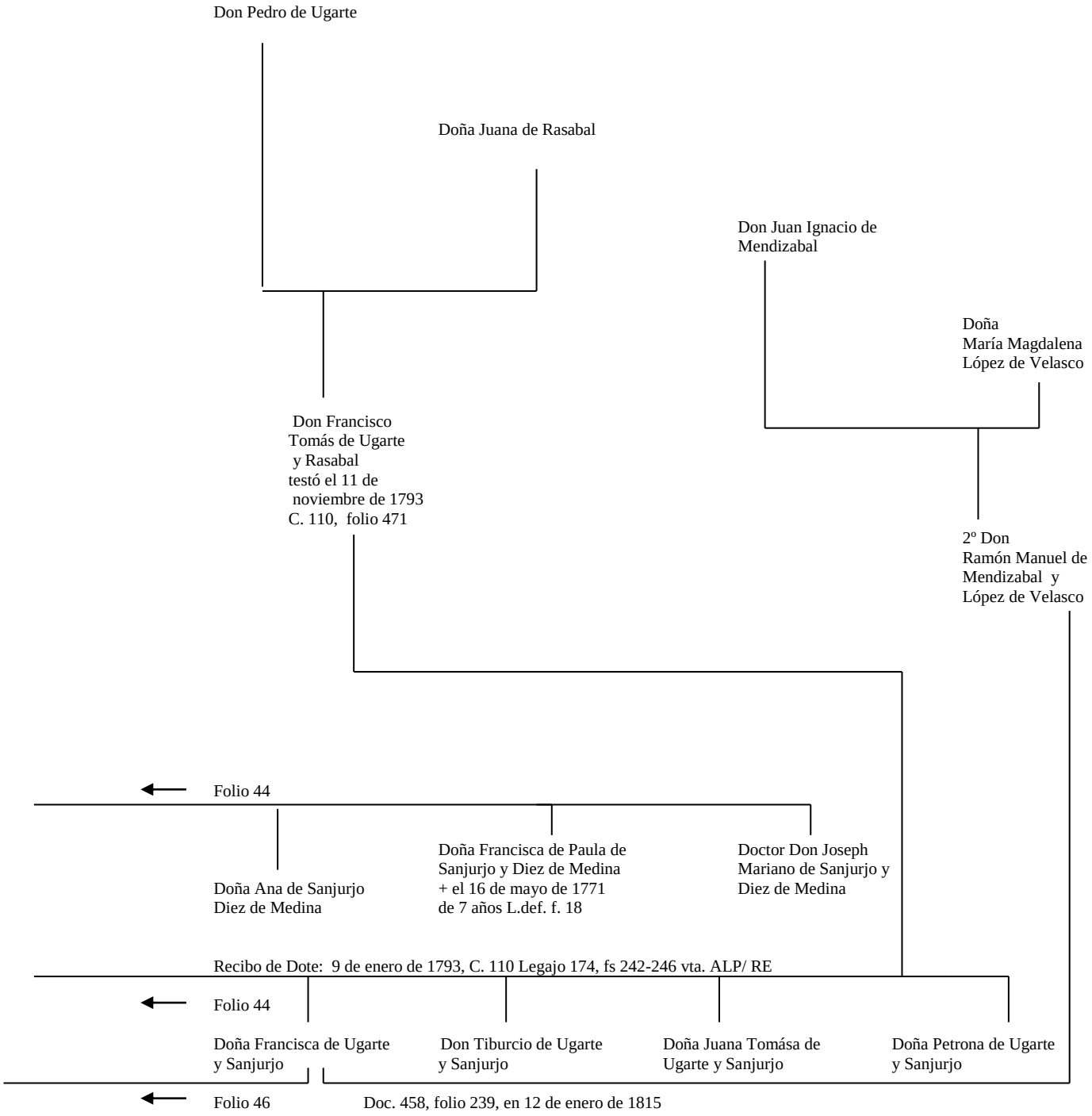
Don Pedro de Ugarte
Doña Juana de Rasabal
Don Juan Ignacio de Mendizabal
Doña María Magdalena López de Velasco
Don Francisco Tomás de Ugarte y Rasabal testó el 11 de noviembre de 1793 C. 110, folio 471
2º Don Ramón Manuel de Mendizabal y López de Velasco
Folio 44
Doña Ana de Sanjurjo Diez de Medina
Doña Francisca de Paula de Sanjurjo y Diez de Medina + el 16 de mayo de 1771 de 7 años L.def. f. 18
Doctor Don Joseph Mariano de Sanjurjo y Diez de Medina
Recibo de Dote: 9 de enero de 1793, C. 110 Legajo 174, fs 242-246 vta. ALP/ RE
Folio 44
Doña Francisca de Ugarte y Sanjurjo
Don Tiburcio de Ugarte y Sanjurjo
Doña Juana Tomása de Ugarte y Sanjurjo
Doña Petrona de Ugarte y Sanjurjo
Folio 46
Doc. 458, folio 239, en 12 de enero de 1815

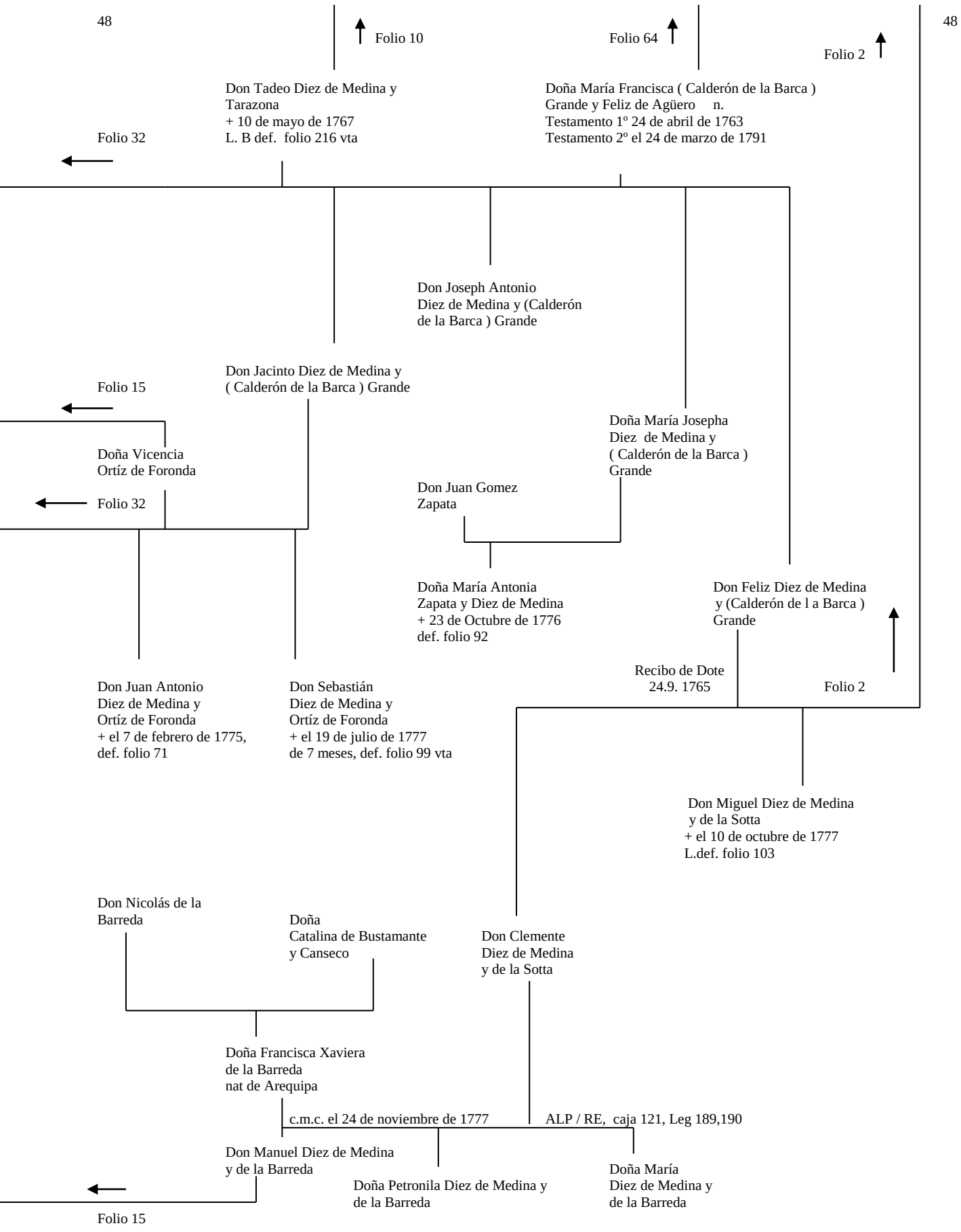
48
Folio 10
Folio 64
Folio 2
48
Don Tadeo Diez de Medina y Tarazona
+ 10 de mayo de 1767
L. B def. folio 216 vta
Doña María Francisca (Calderón de la Barca) Grande y Feliz de Agüero n.
Testamento 1º 24 de abril de 1763
Testamento 2º el 24 de marzo de 1791
Folio 32
Don Joseph Antonio Diez de Medina y (Calderón de la Barca) Grande
Don Jacinto Diez de Medina y (Calderón de la Barca) Grande
Folio 15
Doña María Josepha Diez de Medina y (Calderón de la Barca) Grande
Doña Vicencia Ortíz de Foronda
Folio 32
Don Juan Gomez Zapata
Doña María Antonia Zapata y Diez de Medina
+ 23 de Octubre de 1776
def. folio 92
Don Feliz Diez de Medina y (Calderón de l a Barca) Grande
Recibo de Dote 24.9. 1765
Folio 2
Don Juan Antonio Diez de Medina y Ortíz de Foronda
+ el 7 de febrero de 1775,
def. folio 71
Don Sebastián Diez de Medina y Ortíz de Foronda
+ el 19 de julio de 1777
de 7 meses, def. folio 99 vta
Don Miguel Diez de Medina y de la Sotta
+ el 10 de octubre de 1777
L.def. folio 103
Don Nicolás de la Barreda
Doña Catalina de Bustamante y Canseco
Don Clemente Diez de Medina y de la Sotta
Doña Francisca Xaviera de la Barreda
nat de Arequipa
c.m.c. el 24 de noviembre de 1777
ALP / RE, caja 121, Leg 189,190
Don Manuel Diez de Medina y de la Barreda
Doña Petronila Diez de Medina y de la Barreda
Doña María Diez de Medina y de la Barreda
Folio 15

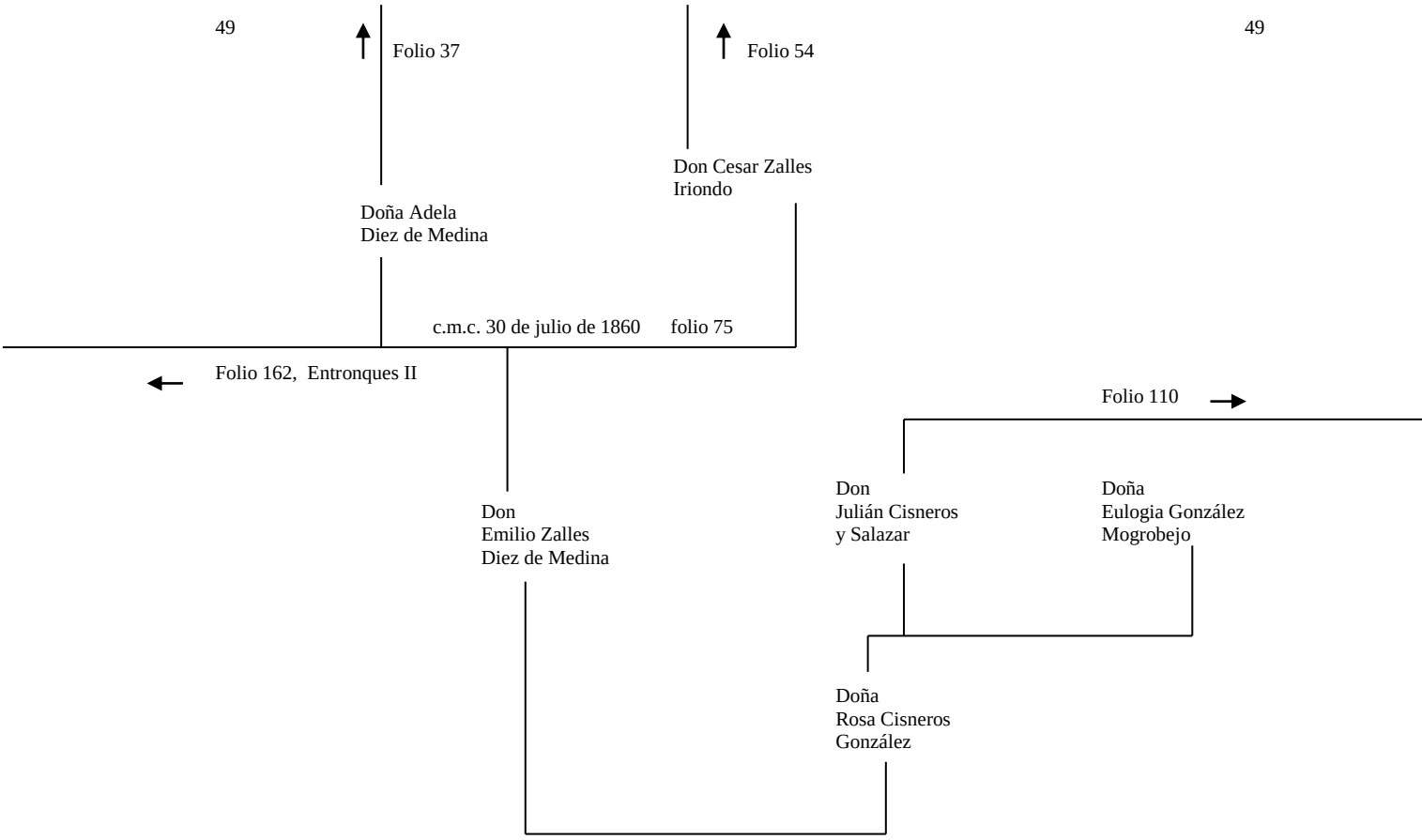
49
Folio 37
Folio 54
49
Don Cesar Zalles
Iriondo
Doña Adela
Diez de Medina
c.m.c. 30 de julio de 1860 folio 75
Folio 162, Entronques II
Folio 110
Don
Julián Cisneros
y Salazar
Doña
Eulogia González
Mogrobejo
Don
Emilio Zalles
Diez de Medina
Doña
Rosa Cisneros
González

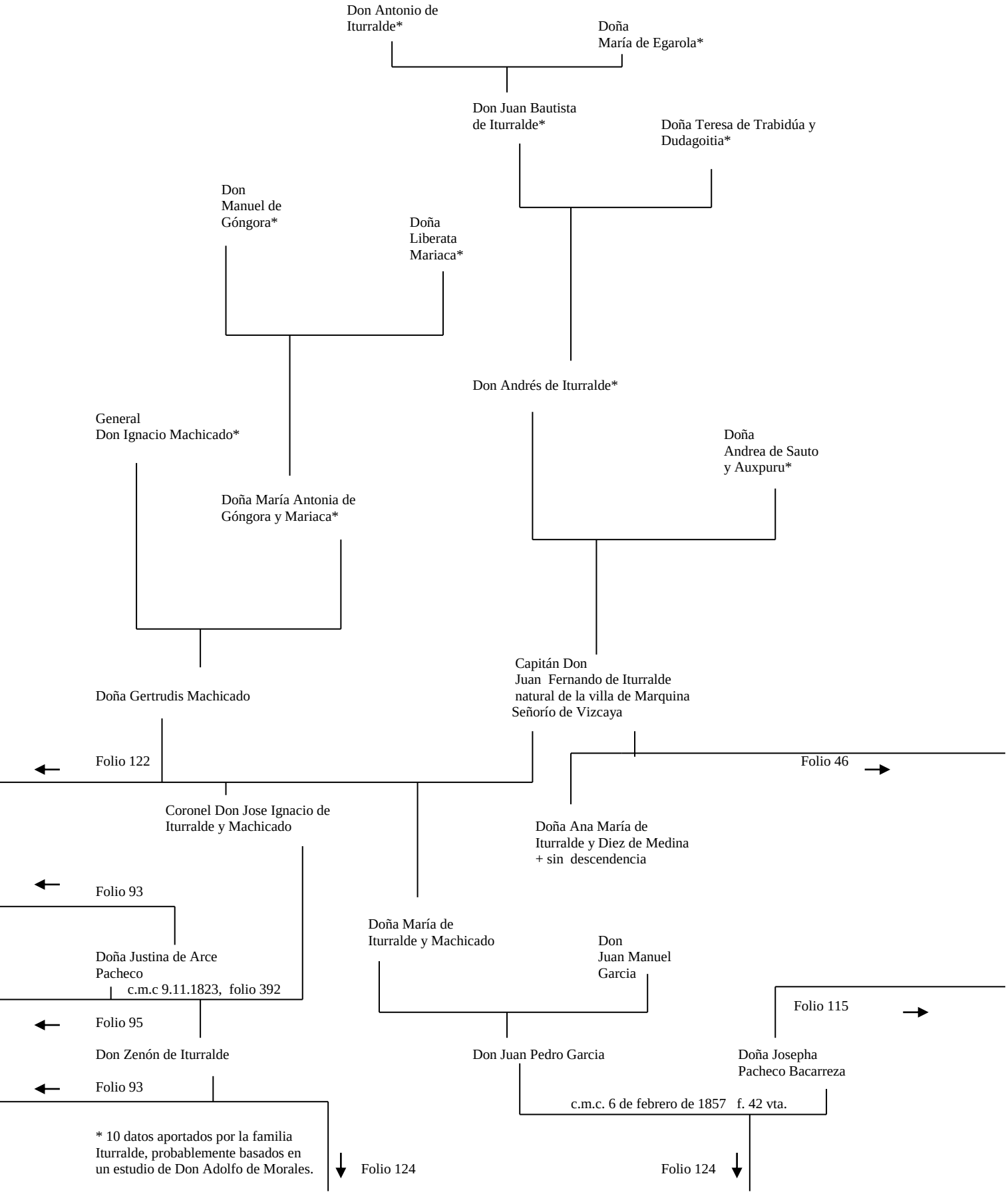
Don Antonio de Iturralde*
Doña María de Egarola*
Don Juan Bautista de Iturralde*
Doña Teresa de Trabidúa y Dudagoitia*
Don Manuel de Góngora*
Doña Liberata Mariaca*
Don Andrés de Iturralde*
General Don Ignacio Machicado*
Doña Andrea de Sauto y Auxpuru*
Doña María Antonia de Góngora y Mariaca*
Doña Gertrudis Machicado
Capitán Don Juan Fernando de Iturralde natural de la villa de Marquina Señorío de Vizcaya
Folio 122
Folio 46
Coronel Don Jose Ignacio de Iturralde y Machicado
Doña Ana María de Iturralde y Diez de Medina + sin descendencia
Folio 93
Doña María de Iturralde y Machicado
Don Juan Manuel Garcia
Doña Justina de Arce Pacheco
c.m.c 9.11.1823, folio 392
Folio 115
Folio 95
Don Zenón de Iturralde
Don Juan Pedro Garcia
Doña Josepha Pacheco Bacarreza
Folio 93
c.m.c. 6 de febrero de 1857 f. 42 vta.
* 10 datos aportados por la familia Iturralde, probablemente basados en un estudio de Don Adolfo de Morales.
Folio 124
Folio 124

51

51

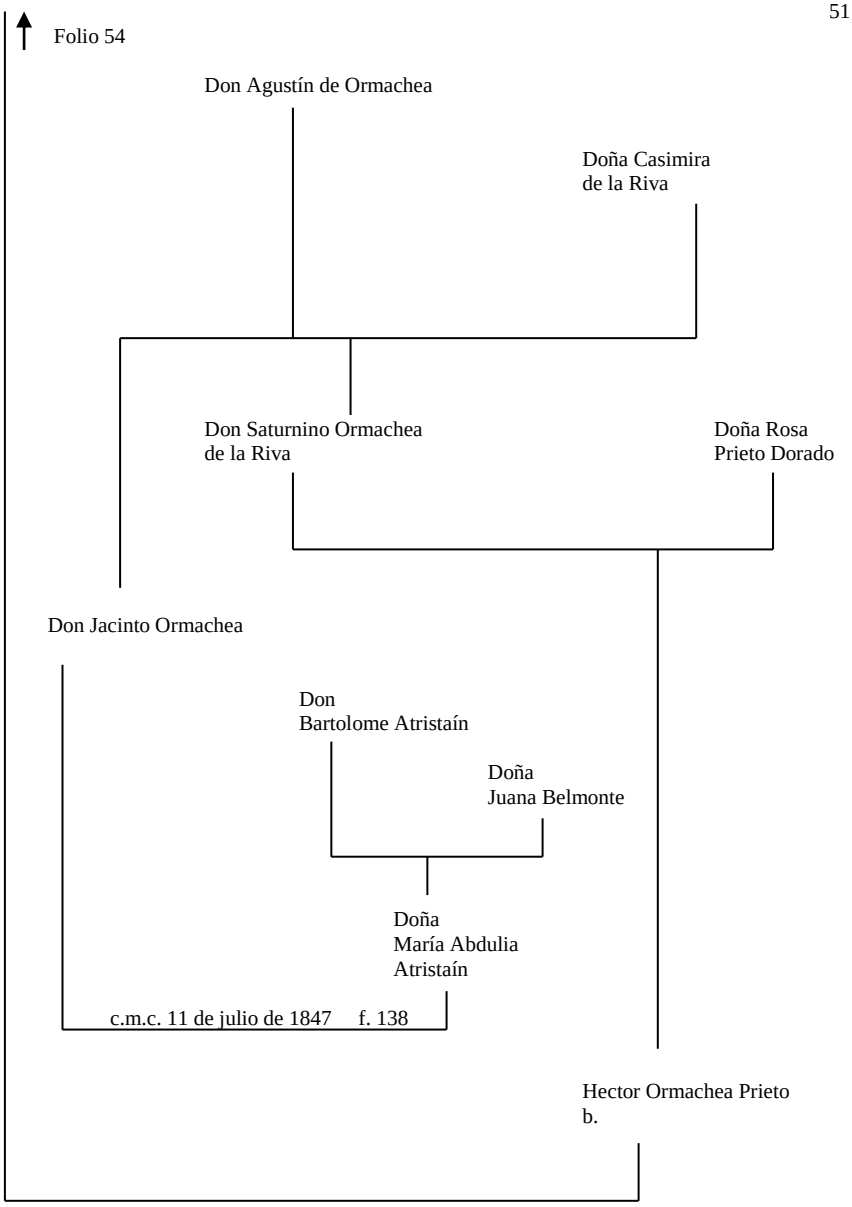
Folio 54
Don Agustín de Ormachea
Doña Casimira
de la Riva
Don Saturnino Ormachea
de la Riva
Doña Rosa
Prieto Dorado
Don Jacinto Ormachea
Don
Bartolome Atristaín
Doña
Juana Belmonte
Doña
María Abdulia
Atristaín
c.m.c. 11 de julio de 1847 f. 138
Hector Ormachea Prieto
b.

52

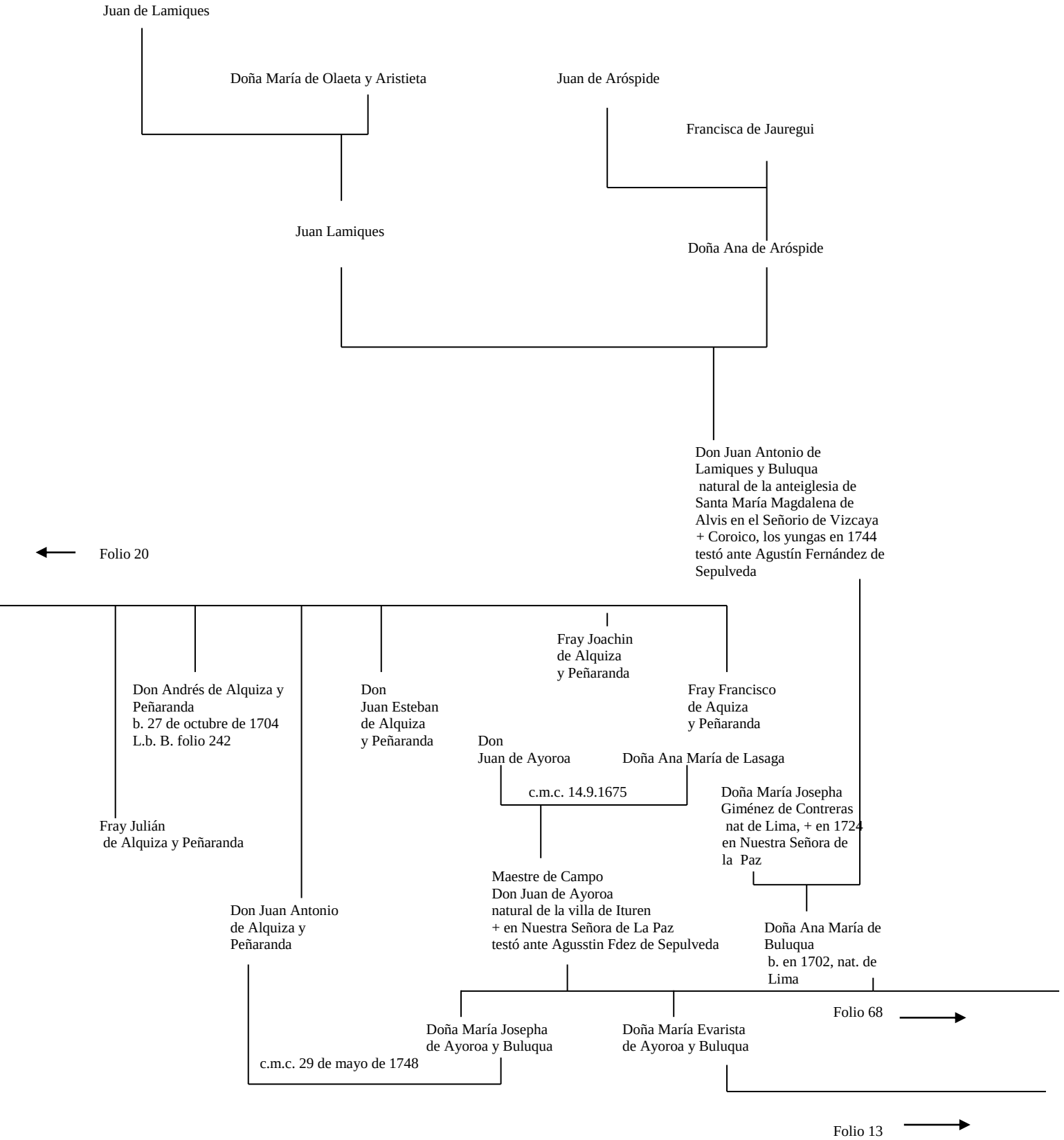
Juan de Lamiques
Doña María de Olaeta y Aristieta
Juan de Aróspide
Francisca de Jauregui
Juan Lamiques
Doña Ana de Aróspide
Don Juan Antonio de Lamiques y Buluqua natural de la anteiglesia de Santa María Magdalena de Alvis en el Señorio de Vizcaya + Coroico, los yungas en 1744 testó ante Agustín Fernández de Sepulveda
Folio 20
Fray Joachin de Alquiza y Peñaranda
Don Andrés de Alquiza y Peñaranda b. 27 de octubre de 1704 L.b. B. folio 242
Don Juan Esteban de Alquiza y Peñaranda
Fray Francisco de Aquiza y Peñaranda
Don Juan de Ayoroa
Doña Ana María de Lasaga
c.m.c. 14.9.1675
Doña María Josepha Giménez de Contreras nat de Lima, + en 1724 en Nuestra Señora de la Paz
Fray Julián de Alquiza y Peñaranda
Maestre de Campo Don Juan de Ayoroa natural de la villa de Ituren + en Nuestra Señora de La Paz testó ante Agusstin Fdez de Sepulveda
Don Juan Antonio de Alquiza y Peñaranda
Doña Ana María de Buluqua b. en 1702, nat. de Lima
Folio 68
Doña María Josepha de Ayoroa y Buluqua
Doña María Evarista de Ayoroa y Buluqua
c.m.c. 29 de mayo de 1748
Folio 13

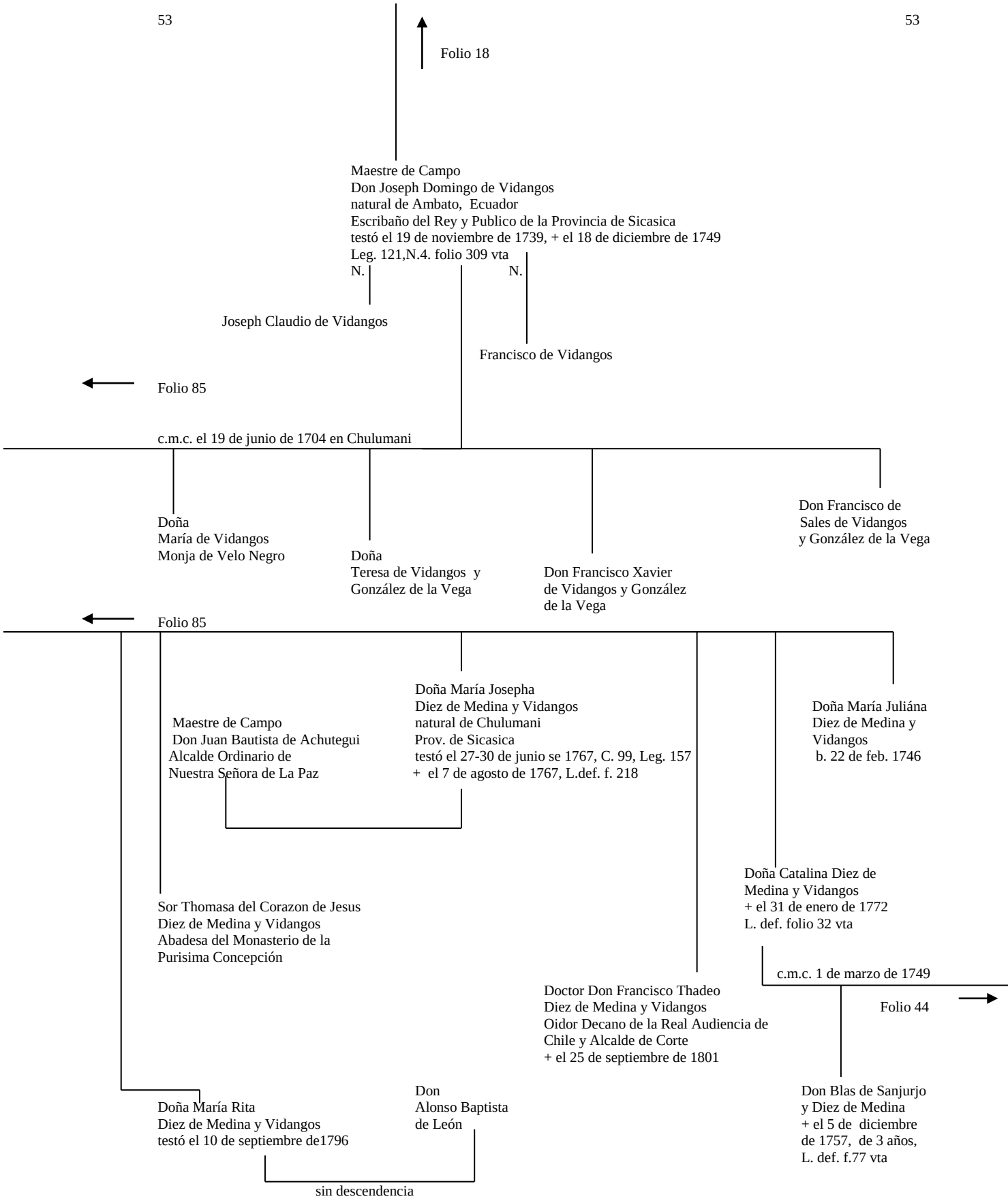
53
53
Folio 18
Maestre de Campo
Don Joseph Domingo de Vidangos
natural de Ambato, Ecuador
Escribaño del Rey y Publico de la Provincia de Sicasica
testó el 19 de noviembre de 1739, + el 18 de diciembre de 1749
Leg. 121,N.4. folio 309 vta
N.
N.
Joseph Claudio de Vidangos
Francisco de Vidangos
Folio 85
c.m.c. el 19 de junio de 1704 en Chulumani
Doña
María de Vidangos
Monja de Velo Negro
Doña
Teresa de Vidangos y
González de la Vega
Don Francisco Xavier
de Vidangos y González
de la Vega
Don Francisco de
Sales de Vidangos
y González de la Vega
Folio 85
Doña María Josepha
Diez de Medina y Vidangos
natural de Chulumani
Prov. de Sicasica
testó el 27-30 de junio se 1767, C. 99, Leg. 157
+ el 7 de agosto de 1767, L.def. f. 218
Maestre de Campo
Don Juan Bautista de Achutegui
Alcalde Ordinario de
Nuestra Señora de La Paz
Doña María Juliána
Diez de Medina y
Vidangos
b. 22 de feb. 1746
Sor Thomasa del Corazon de Jesus
Diez de Medina y Vidangos
Abadesa del Monasterio de la
Purisima Concepción
Doña Catalina Diez de
Medina y Vidangos
+ el 31 de enero de 1772
L. def. folio 32 vta
c.m.c. 1 de marzo de 1749
Doctor Don Francisco Thadeo
Diez de Medina y Vidangos
Oidor Decano de la Real Audiencia de
Chile y Alcalde de Corte
+ el 25 de septiembre de 1801
Folio 44
Doña María Rita
Diez de Medina y Vidangos
testó el 10 de septiembre de1796
Don
Alonso Baptista
de León
sin descendencia
Don Blas de Sanjurjo
y Diez de Medina
+ el 5 de diciembre
de 1757, de 3 años,
L. def. f.77 vta

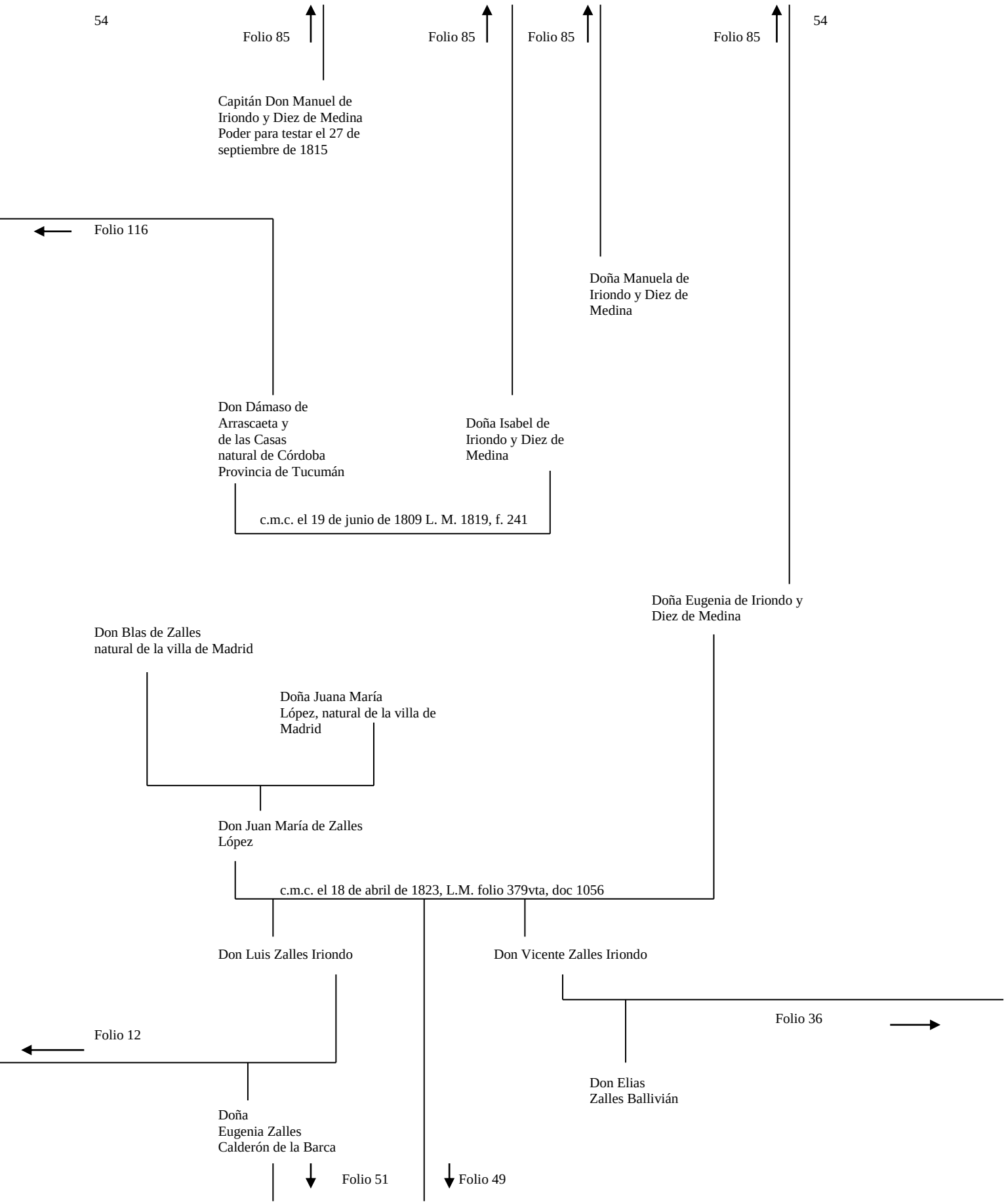
54
Folio 85
Folio 85
Folio 85
Folio 85
54
Capitán Don Manuel de Iriondo y Diez de Medina Poder para testar el 27 de septiembre de 1815
Folio 116
Doña Manuela de Iriondo y Diez de Medina
Don Dámaso de Arrascaeta y de las Casas natural de Córdoba Provincia de Tucumán
Doña Isabel de Iriondo y Diez de Medina
c.m.c. el 19 de junio de 1809 L. M. 1819, f. 241
Doña Eugenia de Iriondo y Diez de Medina
Don Blas de Zalles natural de la villa de Madrid
Doña Juana María López, natural de la villa de Madrid
Don Juan María de Zalles López
c.m.c. el 18 de abril de 1823, L.M. folio 379vta, doc 1056
Don Luis Zalles Iriondo
Don Vicente Zalles Iriondo
Folio 36
Folio 12
Don Elias Zalles Ballivián
Doña Eugenia Zalles Calderón de la Barca
Folio 51
Folio 49

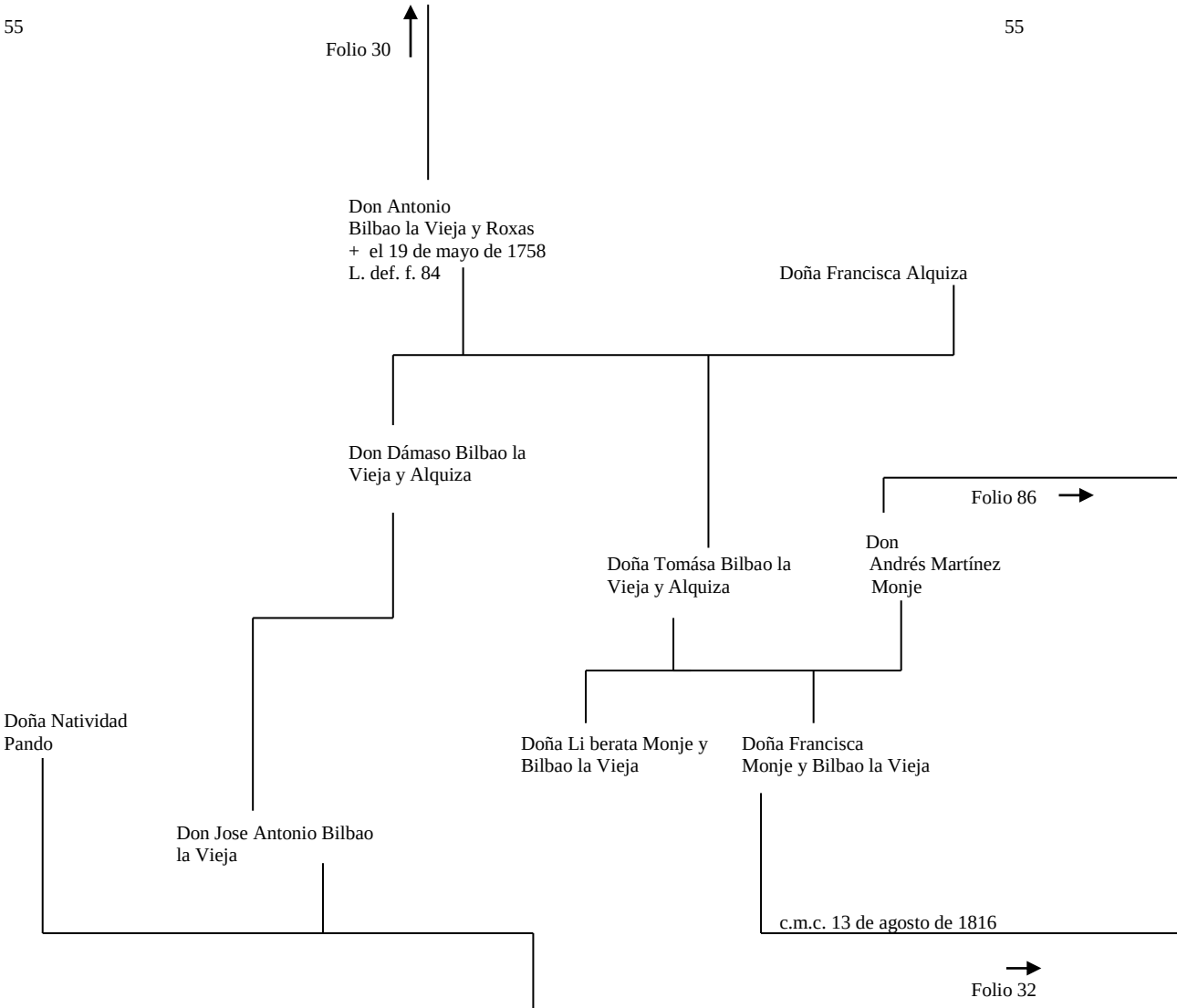
Folio 30
Don Antonio
Bilbao la Vieja y Roxas
+ el 19 de mayo de 1758
L. def. f. 84
Doña Francisca Alquiza
Don Dámaso Bilbao la
Vieja y Alquiza
Folio 86
Don
Andrés Martínez
Monje
Doña Tomása Bilbao la
Vieja y Alquiza
Doña Natividad
Pando
Doña Li berata Monje y
Bilbao la Vieja
Doña Francisca
Monje y Bilbao la Vieja
Don Jose Antonio Bilbao
la Vieja
c.m.c. 13 de agosto de 1816
Folio 32
Don Belisario Sanz Guerrero
Doña Clotilde Aliaga
Don Jose C. Bilbao la
Vieja y Pando
Doña Natalia Sanz Guerrero y
Aliaga

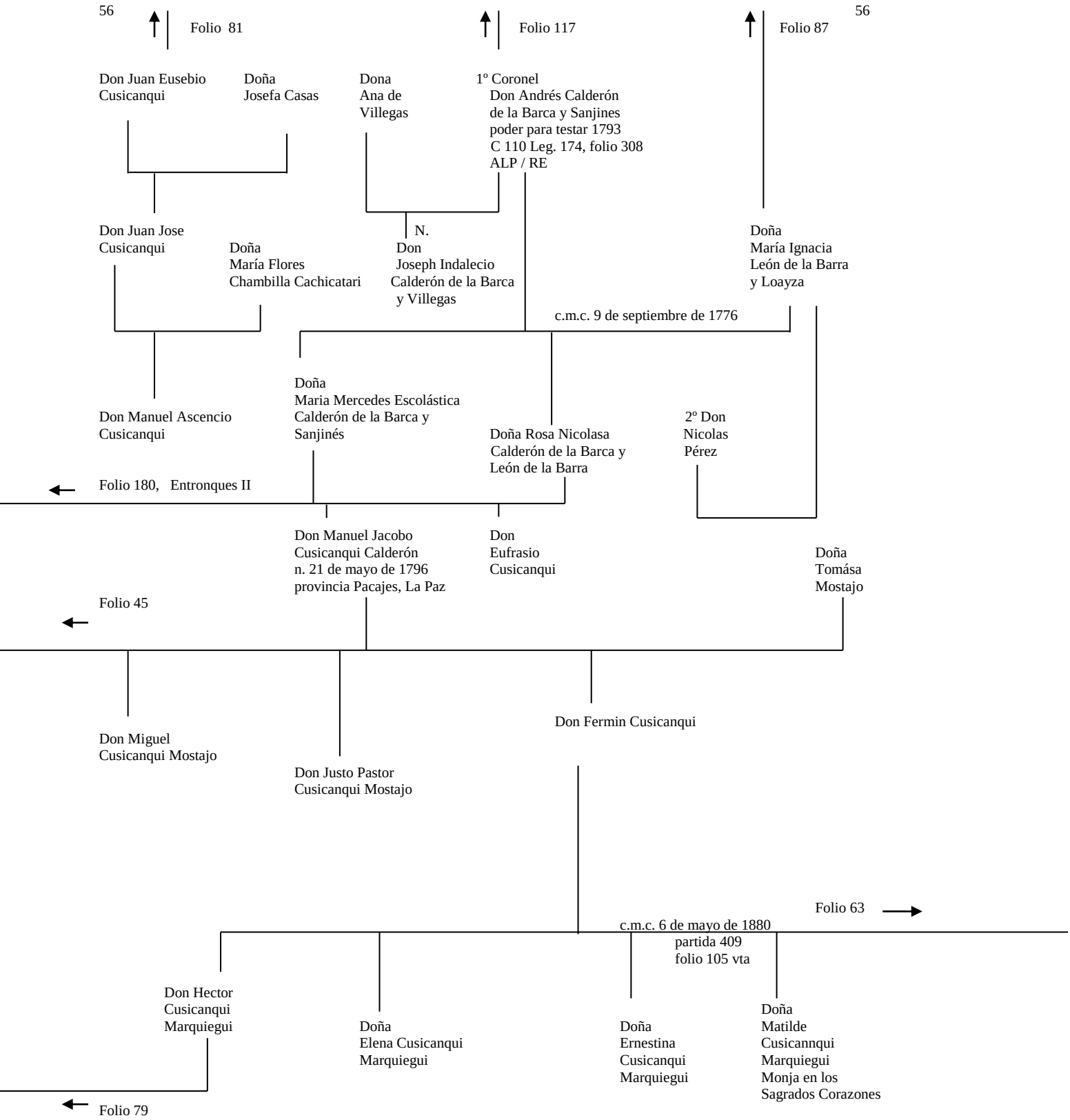
56
Folio 81
Folio 117
Folio 87
56
Don Juan Eusebio Cusicanqui
Doña Josefa Casas
Dona Ana de Villegas
1º Coronel Don Andrés Calderón de la Barca y Sanjines poder para testar 1793 C 110 Leg. 174, folio 308 ALP / RE
Don Juan Jose Cusicanqui
Doña María Flores Chambilla Cachicatari
N. Don Joseph Indalecio Calderón de la Barca y Villegas
Doña María Ignacia León de la Barra y Loayza
c.m.c. 9 de septiembre de 1776
Don Manuel Ascencio Cusicanqui
Doña Maria Mercedes Escolástica Calderón de la Barca y Sanjinés
Doña Rosa Nicolasa Calderón de la Barca y León de la Barra
2º Don Nicolas Pérez
Folio 180, Entronques II
Don Manuel Jacobo Cusicanqui Calderón n. 21 de mayo de 1796 provincia Pacajes, La Paz
Don Eufrasio Cusicanqui
Doña Tomása Mostajo
Folio 45
Don Miguel Cusicanqui Mostajo
Don Justo Pastor Cusicanqui Mostajo
Don Fermin Cusicanqui
Folio 63
c.m.c. 6 de mayo de 1880 partida 409 folio 105 vta
Don Hector Cusicanqui Marquiegui
Doña Elena Cusicanqui Marquiegui
Doña Ernestina Cusicanqui Marquiegui
Doña Matilde Cusicannqui Marquiegui Monja en los Sagrados Corazones
Folio 79

57

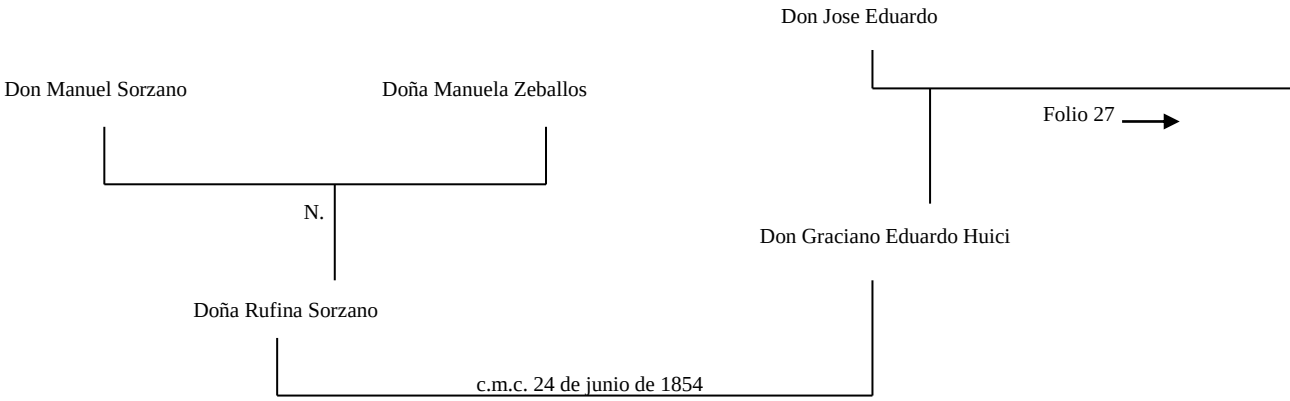
Don Jose Eduardo
Don Manuel Sorzano
Doña Manuela Zeballos
Folio 27
N.
Don Graciano Eduardo Huici
Doña Rufina Sorzano
c.m.c. 24 de junio de 1854

58

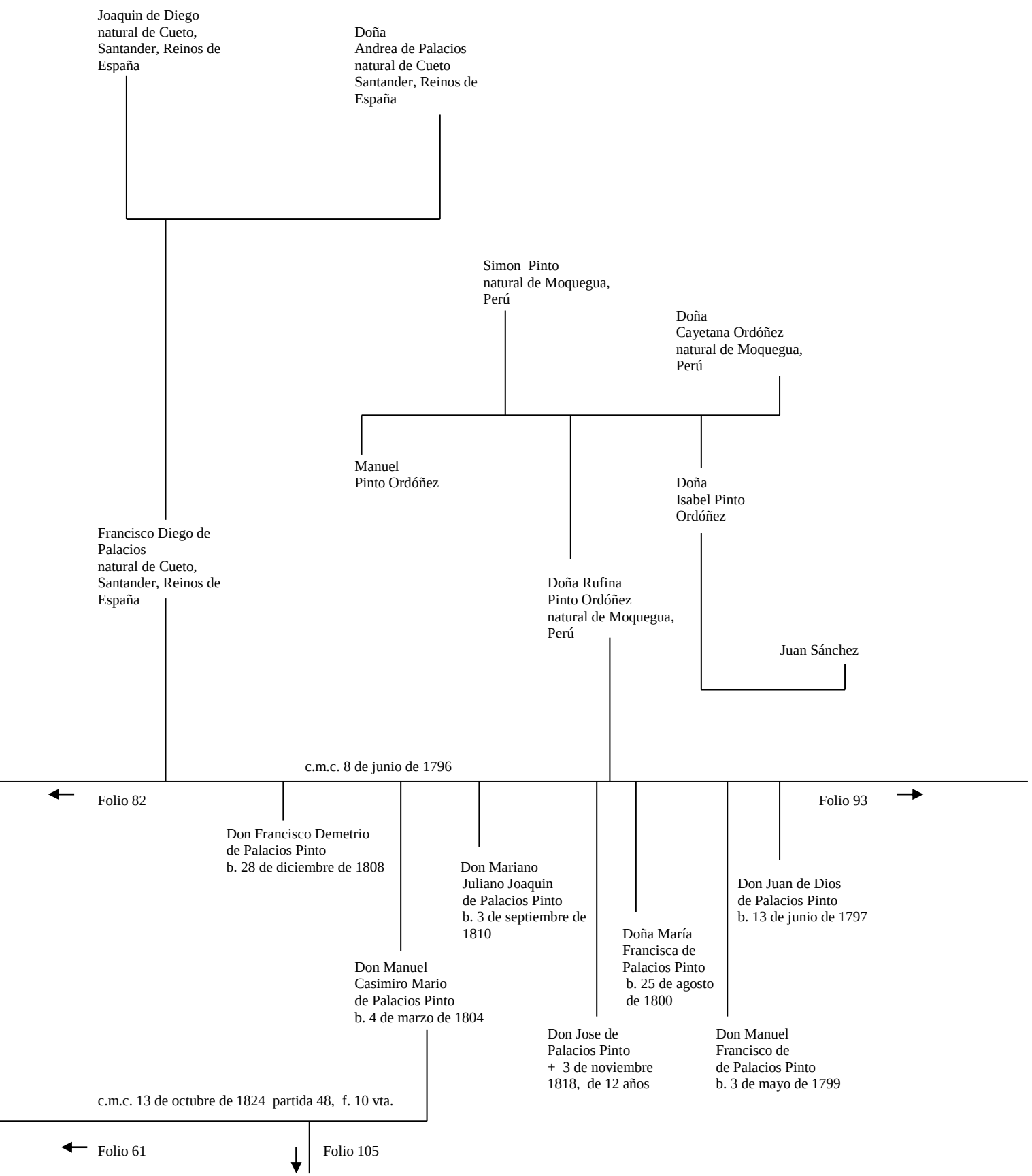
Joaquin de Diego
natural de Cueto,
Santander, Reinos de
España
Doña
Andrea de Palacios
natural de Cueto
Santander, Reinos de
España
Simon Pinto
natural de Moquegua,
Perú
Doña
Cayetana Ordóñez
natural de Moquegua,
Perú
Manuel
Pinto Ordóñez
Doña
Isabel Pinto
Ordóñez
Juan Sánchez
Francisco Diego de
Palacios
natural de Cueto,
Santander, Reinos de
España
Doña Rufina
Pinto Ordóñez
natural de Moquegua,
Perú
c.m.c. 8 de junio de 1796
Folio 82
Folio 93
Don Francisco Demetrio
de Palacios Pinto
b. 28 de diciembre de 1808
Don Mariano
Juliano Joaquin
de Palacios Pinto
b. 3 de septiembre de
1810
Don Juan de Dios
de Palacios Pinto
b. 13 de junio de 1797
Doña María
Francisca de
Palacios Pinto
b. 25 de agosto
de 1800
Don Manuel
Casimiro Mario
de Palacios Pinto
b. 4 de marzo de 1804
Don Jose de
Palacios Pinto
+ 3 de noviembre
1818, de 12 años
Don Manuel
Francisco de
de Palacios Pinto
b. 3 de mayo de 1799
c.m.c. 13 de octubre de 1824 partida 48, f. 10 vta.
Folio 61
Folio 105

59

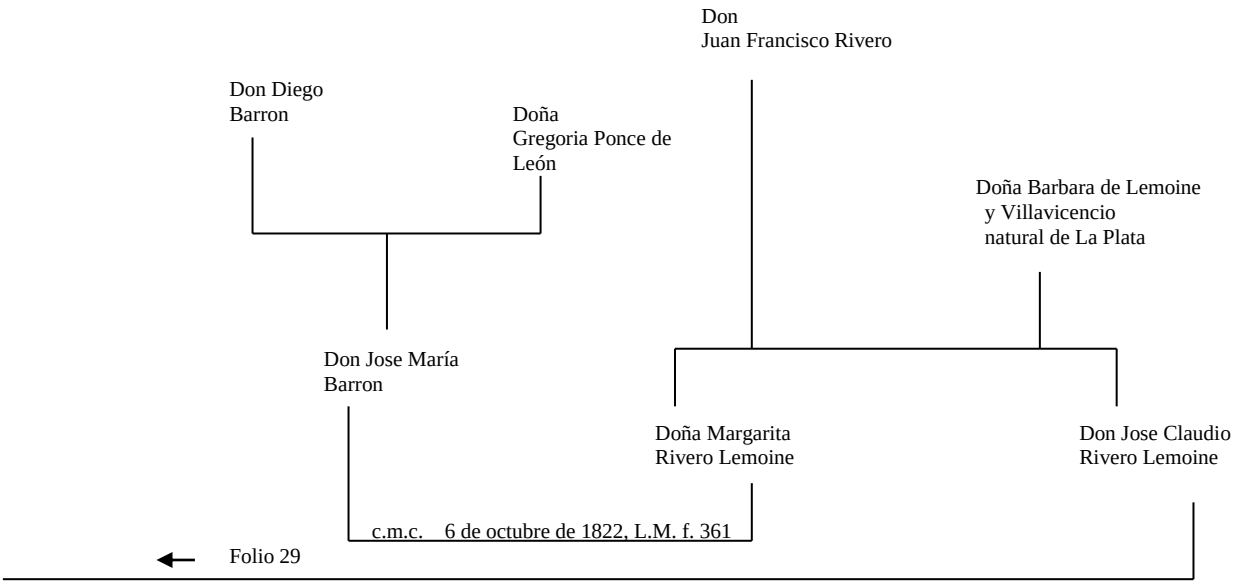
Don
Juan Francisco Rivero
Don Diego
Barron
Doña
Gregoria Ponce de
León
Doña Barbara de Lemoine
y Villavicencio
natural de La Plata
Don Jose María
Barron
Doña Margarita
Rivero Lemoine
Don Jose Claudio
Rivero Lemoine
c.m.c. 6 de octubre de 1822, L.M. f. 361
Folio 29

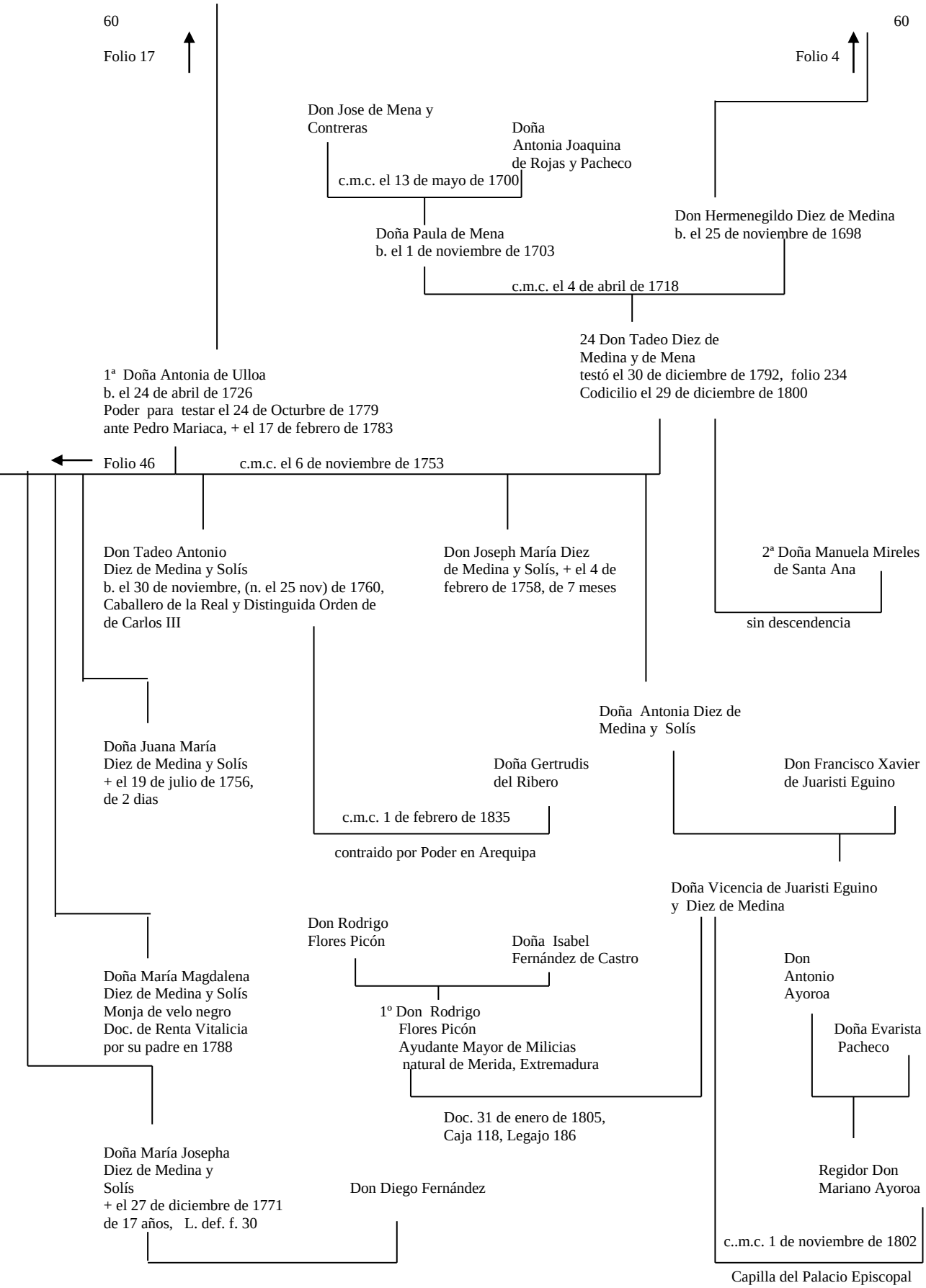
60
Folio 17
60
Folio 4
Don Jose de Mena y Contreras
Doña Antonia Joaquina de Rojas y Pacheco
c.m.c. el 13 de mayo de 1700
Doña Paula de Mena
b. el 1 de noviembre de 1703
Don Hermenegildo Diez de Medina
b. el 25 de noviembre de 1698
c.m.c. el 4 de abril de 1718
24 Don Tadeo Diez de Medina y de Mena
testó el 30 de diciembre de 1792, folio 234
Codicilio el 29 de diciembre de 1800
1ª Doña Antonia de Ulloa
b. el 24 de abril de 1726
Poder para testar el 24 de Octurbre de 1779
ante Pedro Mariaca, + el 17 de febrero de 1783
Folio 46
c.m.c. el 6 de noviembre de 1753
2ª Doña Manuela Mireles de Santa Ana
sin descendencia
Don Tadeo Antonio Diez de Medina y Solís
b. el 30 de noviembre, (n. el 25 nov) de 1760,
Caballero de la Real y Distinguida Orden de
de Carlos III
Don Joseph María Diez de Medina y Solís, + el 4 de febrero de 1758, de 7 meses
Doña Juana María Diez de Medina y Solís
+ el 19 de julio de 1756, de 2 dias
Doña Antonia Diez de Medina y Solís
Doña Gertrudis del Ribero
Don Francisco Xavier de Juaristi Eguino
c.m.c. 1 de febrero de 1835
contraido por Poder en Arequipa
Doña Vicencia de Juaristi Eguino y Diez de Medina
Don Rodrigo Flores Picón
Doña Isabel Fernández de Castro
Doña María Magdalena Diez de Medina y Solís
Monja de velo negro
Doc. de Renta Vitalicia por su padre en 1788
1º Don Rodrigo Flores Picón
Ayudante Mayor de Milicias
natural de Merida, Extremadura
Doc. 31 de enero de 1805,
Caja 118, Legajo 186
Don Antonio Ayoroa
Doña Evarista Pacheco
Doña María Josepha Diez de Medina y Solís
+ el 27 de diciembre de 1771
de 17 años, L. def. f. 30
Don Diego Fernández
Regidor Don Mariano Ayoroa
c..m.c. 1 de noviembre de 1802
Capilla del Palacio Episcopal

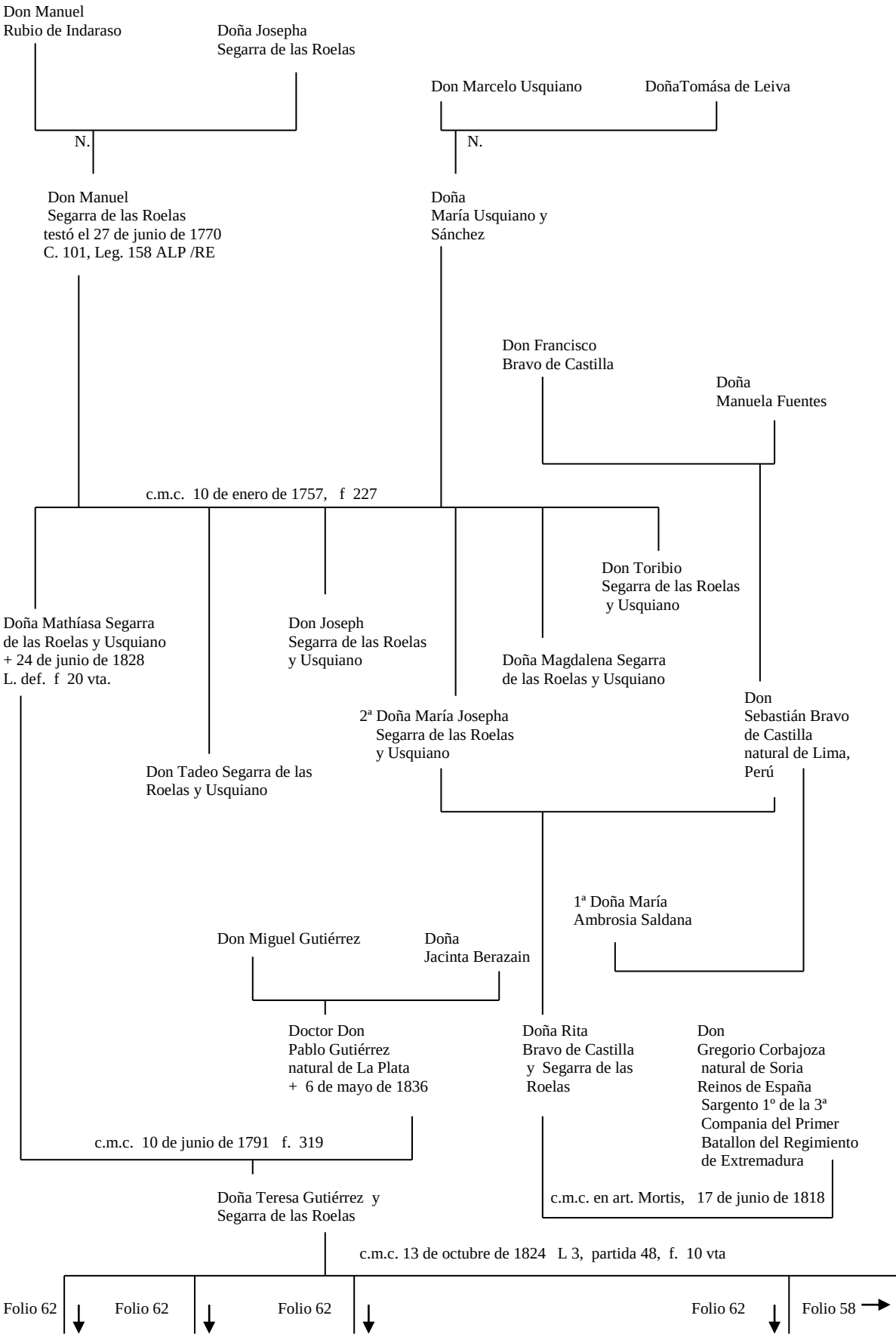
Don Manuel
Rubio de Indaraso
Doña Josepha
Segarra de las Roelas
N.
Don Manuel
Segarra de las Roelas
testó el 27 de junio de 1770
C. 101, Leg. 158 ALP /RE
Don Marcelo Usquiano
DoñaTomása de Leiva
N.
Doña
María Usquiano y
Sánchez
Don Francisco
Bravo de Castilla
Doña
Manuela Fuentes
c.m.c. 10 de enero de 1757, f 227
Don Toribio
Segarra de las Roelas
y Usquiano
Doña Mathíasa Segarra
de las Roelas y Usquiano
+ 24 de junio de 1828
L. def. f 20 vta.
Don Joseph
Segarra de las Roelas
y Usquiano
Doña Magdalena Segarra
de las Roelas y Usquiano
Don Tadeo Segarra de las
Roelas y Usquiano
2ª Doña María Josepha
Segarra de las Roelas
y Usquiano
Don
Sebastián Bravo
de Castilla
natural de Lima,
Perú
1ª Doña María
Ambrosia Saldana
Don Miguel Gutiérrez
Doña
Jacinta Berazain
Doctor Don
Pablo Gutiérrez
natural de La Plata
+ 6 de mayo de 1836
Doña Rita
Bravo de Castilla
y Segarra de las
Roelas
Don
Gregorio Corbajoza
natural de Soria
Reinos de España
Sargento 1º de la 3ª
Compania del Primer
Batallon del Regimiento
de Extremadura
c.m.c. 10 de junio de 1791 f. 319
c.m.c. en art. Mortis, 17 de junio de 1818
Doña Teresa Gutiérrez y
Segarra de las Roelas
c.m.c. 13 de octubre de 1824 L 3, partida 48, f. 10 vta
Folio 62
Folio 62
Folio 62
Folio 62
Folio 58

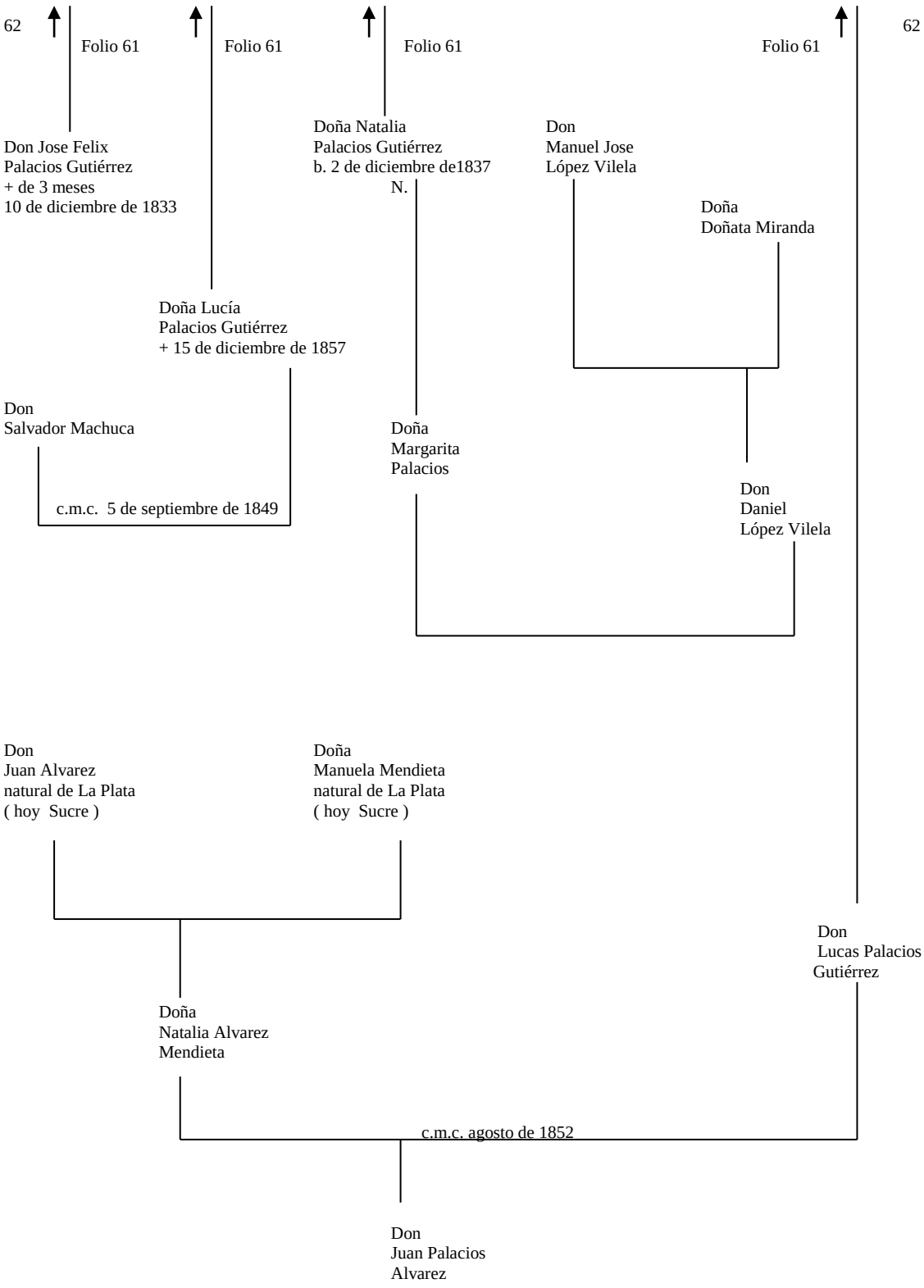
62
Folio 61
Folio 61
Folio 61
Folio 61
62
Don Jose Felix
Palacios Gutiérrez
+ de 3 meses
10 de diciembre de 1833
Doña Natalia
Palacios Gutiérrez
b. 2 de diciembre de1837
N.
Don
Manuel Jose
López Vilela
Doña
Doñata Miranda
Doña Lucía
Palacios Gutiérrez
+ 15 de diciembre de 1857
Don
Salvador Machuca
c.m.c. 5 de septiembre de 1849
Doña
Margarita
Palacios
Don
Daniel
López Vilela
Don
Juan Alvarez
natural de La Plata
(hoy Sucre)
Doña
Manuela Mendieta
natural de La Plata
(hoy Sucre)
Don
Lucas Palacios
Gutiérrez
Doña
Natalia Alvarez
Mendieta
c.m.c. agosto de 1852
Don
Juan Palacios
Alvarez

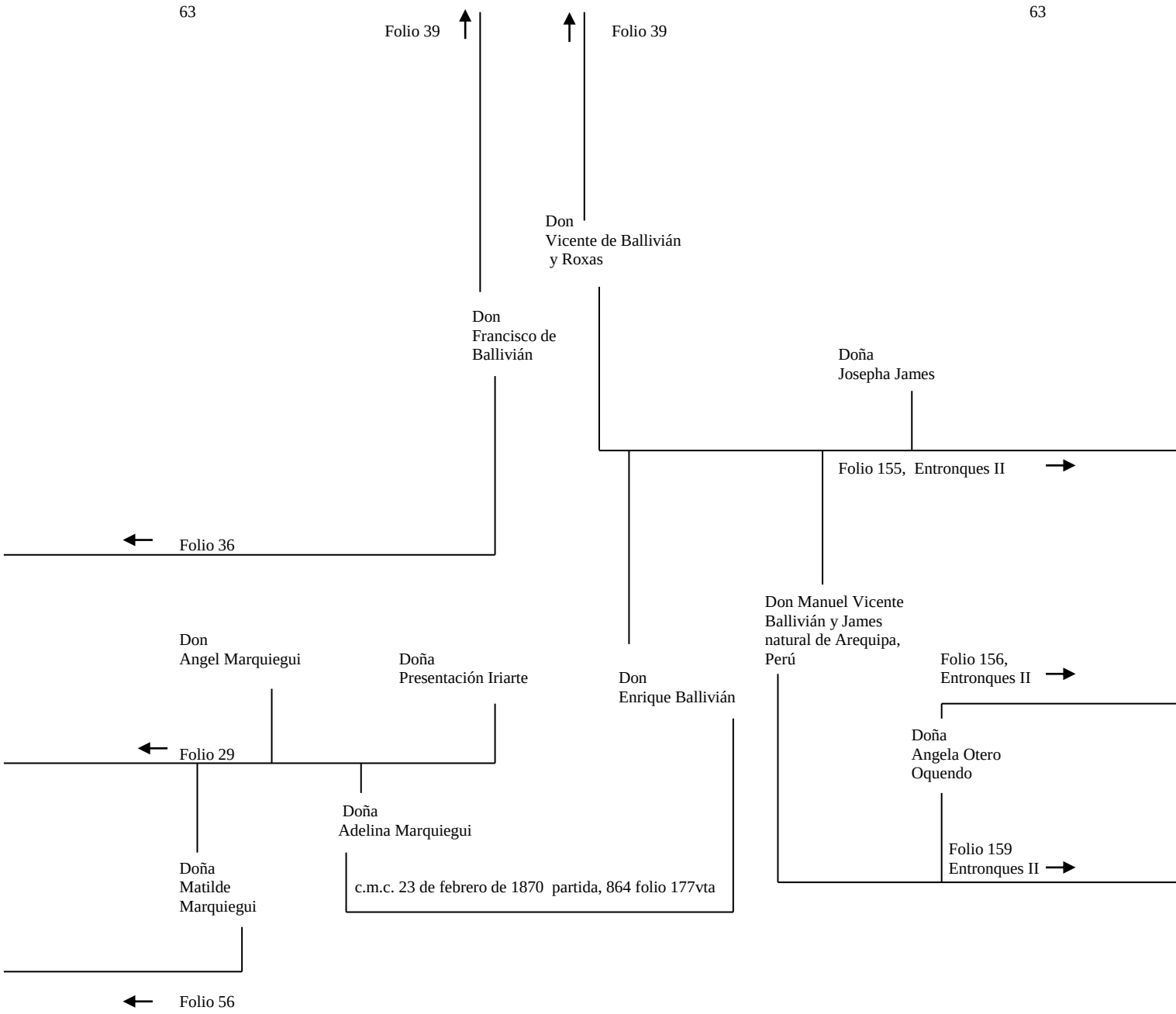
63
63
Folio 39
Folio 39
Don
Vicente de Ballivián
y Roxas
Don
Francisco de
Ballivián
Doña
Josepha James
Folio 155, Entronques II
Folio 36
Don Manuel Vicente
Ballivián y James
natural de Arequipa,
Perú
Don
Angel Marquiegui
Doña
Presentación Iriarte
Don
Enrique Ballivián
Folio 156,
Entronques II
Folio 29
Doña
Angela Otero
Oquendo
Doña
Adelina Marquiegui
Folio 159
Entronques II
Doña
Matilde
Marquiegui
c.m.c. 23 de febrero de 1870 partida, 864 folio 177vta
Folio 56

64

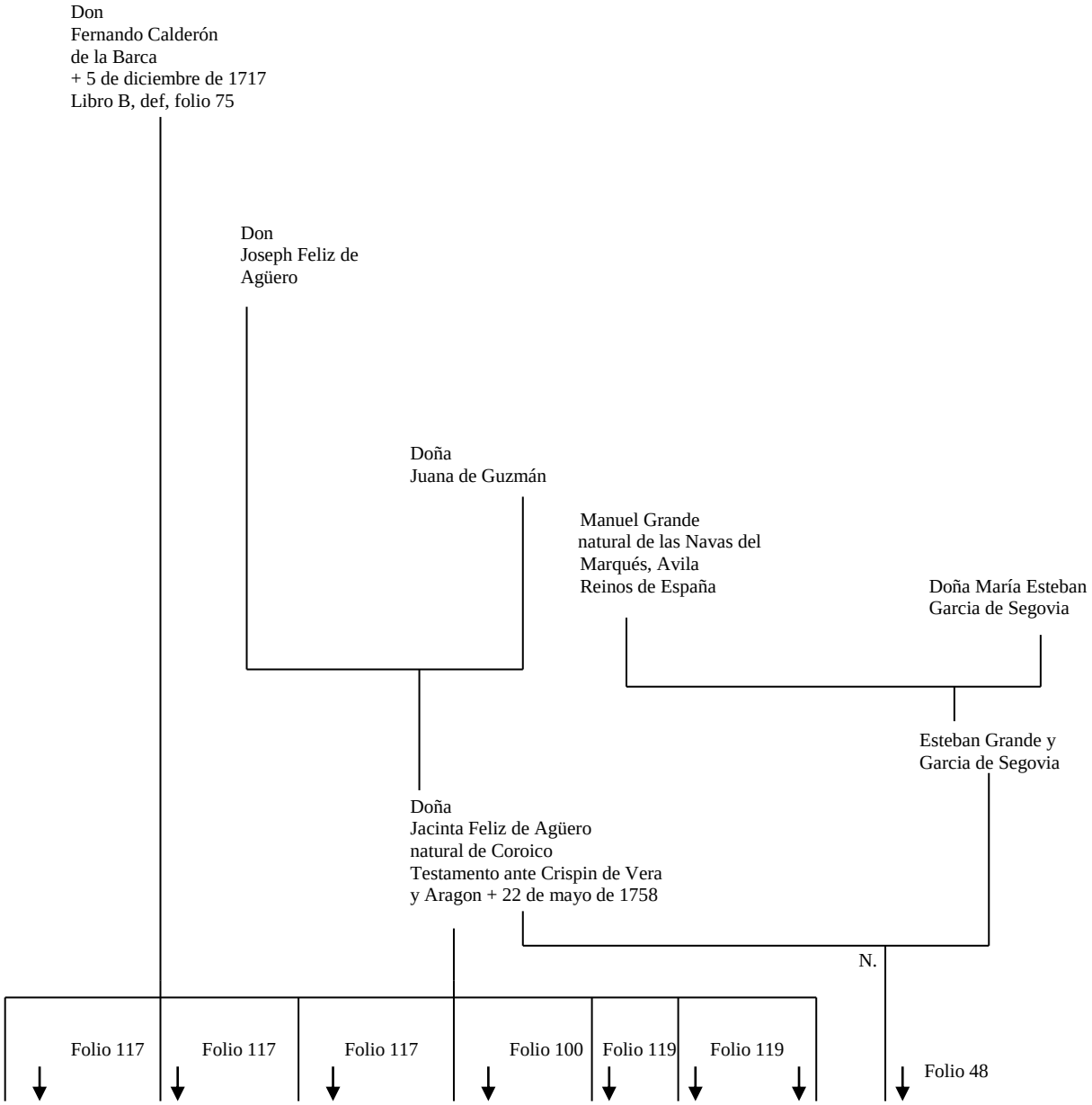
Don
Fernando Calderón
de la Barca
+ 5 de diciembre de 1717
Libro B, def, folio 75
Don
Joseph Feliz de
Agüero
Doña
Juana de Guzmán
Manuel Grande
natural de las Navas del
Marqués, Avila
Reinos de España
Doña María Esteban
Garcia de Segovia
Esteban Grande y
Garcia de Segovia
Doña
Jacinta Feliz de Agüero
natural de Coroico
Testamento ante Crispin de Vera
y Aragon + 22 de mayo de 1758
N.
Folio 117
Folio 117
Folio 117
Folio 100
Folio 119
Folio 119
Folio 48

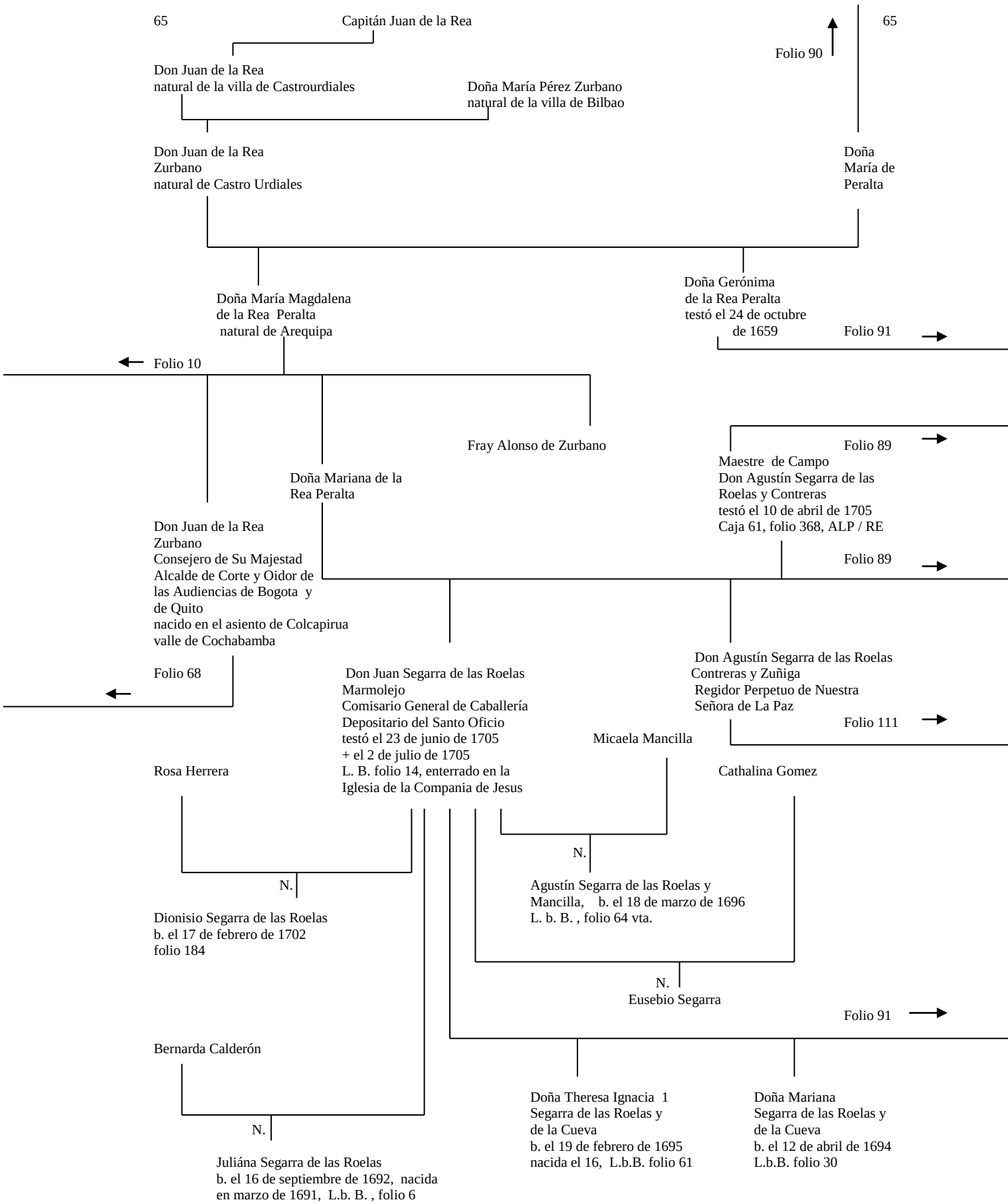
65
Capitán Juan de la Rea
65
Folio 90
Don Juan de la Rea
natural de la villa de Castrourdiales
Doña María Pérez Zurbano
natural de la villa de Bilbao
Don Juan de la Rea
Zurbano
natural de Castro Urdiales
Doña
María de
Peralta
Doña María Magdalena
de la Rea Peralta
natural de Arequipa
Doña Gerónima
de la Rea Peralta
testó el 24 de octubre
de 1659
Folio 91
Folio 10
Fray Alonso de Zurbano
Folio 89
Maestre de Campo
Don Agustín Segarra de las
Roelas y Contreras
testó el 10 de abril de 1705
Caja 61, folio 368, ALP / RE
Doña Mariana de la
Rea Peralta
Don Juan de la Rea
Zurbano
Consejero de Su Majestad
Alcalde de Corte y Oidor de
las Audiencias de Bogota y
de Quito
nacido en el asiento de Colcapirua
valle de Cochabamba
Folio 89
Folio 68
Don Juan Segarra de las Roelas
Marmolejo
Comisario General de Caballería
Depositario del Santo Oficio
testó el 23 de junio de 1705
+ el 2 de julio de 1705
L. B. folio 14, enterrado en la
Iglesia de la Compania de Jesus
Don Agustín Segarra de las Roelas
Contreras y Zuñiga
Regidor Perpetuo de Nuestra
Señora de La Paz
Folio 111
Micaela Mancilla
Rosa Herrera
Cathalina Gomez
N.
N.
Agustín Segarra de las Roelas y
Mancilla, b. el 18 de marzo de 1696
L. b. B. , folio 64 vta.
Dionisio Segarra de las Roelas
b. el 17 de febrero de 1702
folio 184
N.
Eusebio Segarra
Folio 91
Bernarda Calderón
N.
Doña Theresa Ignacia 1
Segarra de las Roelas y
de la Cueva
b. el 19 de febrero de 1695
nacida el 16, L.b.B. folio 61
Doña Mariana
Segarra de las Roelas y
de la Cueva
b. el 12 de abril de 1694
L.b.B. folio 30
Juliána Segarra de las Roelas
b. el 16 de septiembre de 1692, nacida
en marzo de 1691, L.b. B. , folio 6

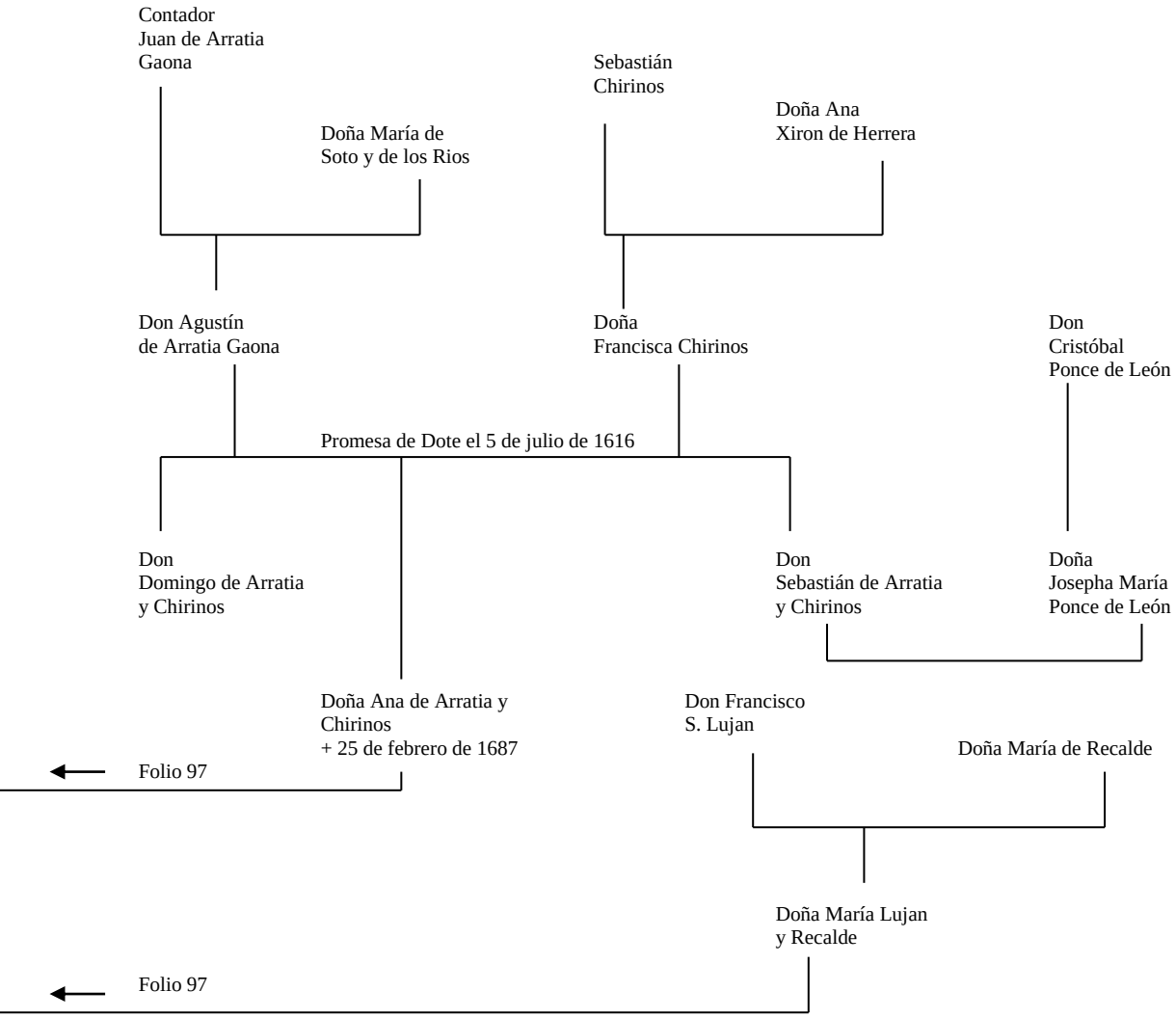
Contador
Juan de Arratia
Gaona
Doña María de
Soto y de los Rios
Sebastián
Chirinos
Doña Ana
Xiron de Herrera
Don Agustín
de Arratia Gaona
Doña
Francisca Chirinos
Don
Cristóbal
Ponce de León
Promesa de Dote el 5 de julio de 1616
Don
Domingo de Arratia
y Chirinos
Don
Sebastián de Arratia
y Chirinos
Doña
Josepha María
Ponce de León
Doña Ana de Arratia y
Chirinos
+ 25 de febrero de 1687
Don Francisco
S. Lujan
Doña María de Recalde
Folio 97
Doña María Lujan
y Recalde
Folio 97

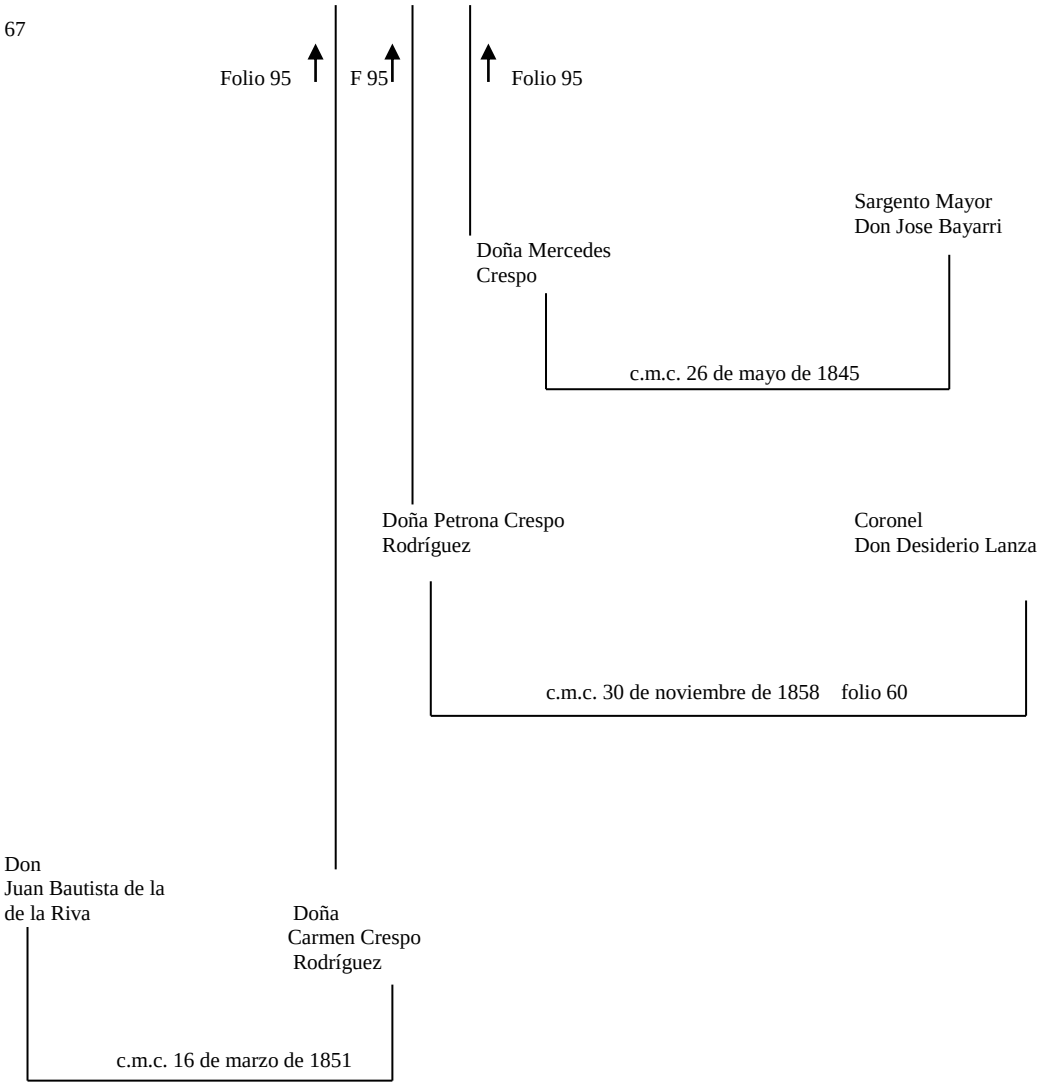
67
67
Folio 95
F 95
Folio 95
Sargento Mayor
Don Jose Bayarri
Doña Mercedes
Crespo
c.m.c. 26 de mayo de 1845
Doña Petrona Crespo
Rodríguez
Coronel
Don Desiderio Lanza
c.m.c. 30 de noviembre de 1858 folio 60
Don
Juan Bautista de la
de la Riva
Doña
Carmen Crespo
Rodríguez
c.m.c. 16 de marzo de 1851

68

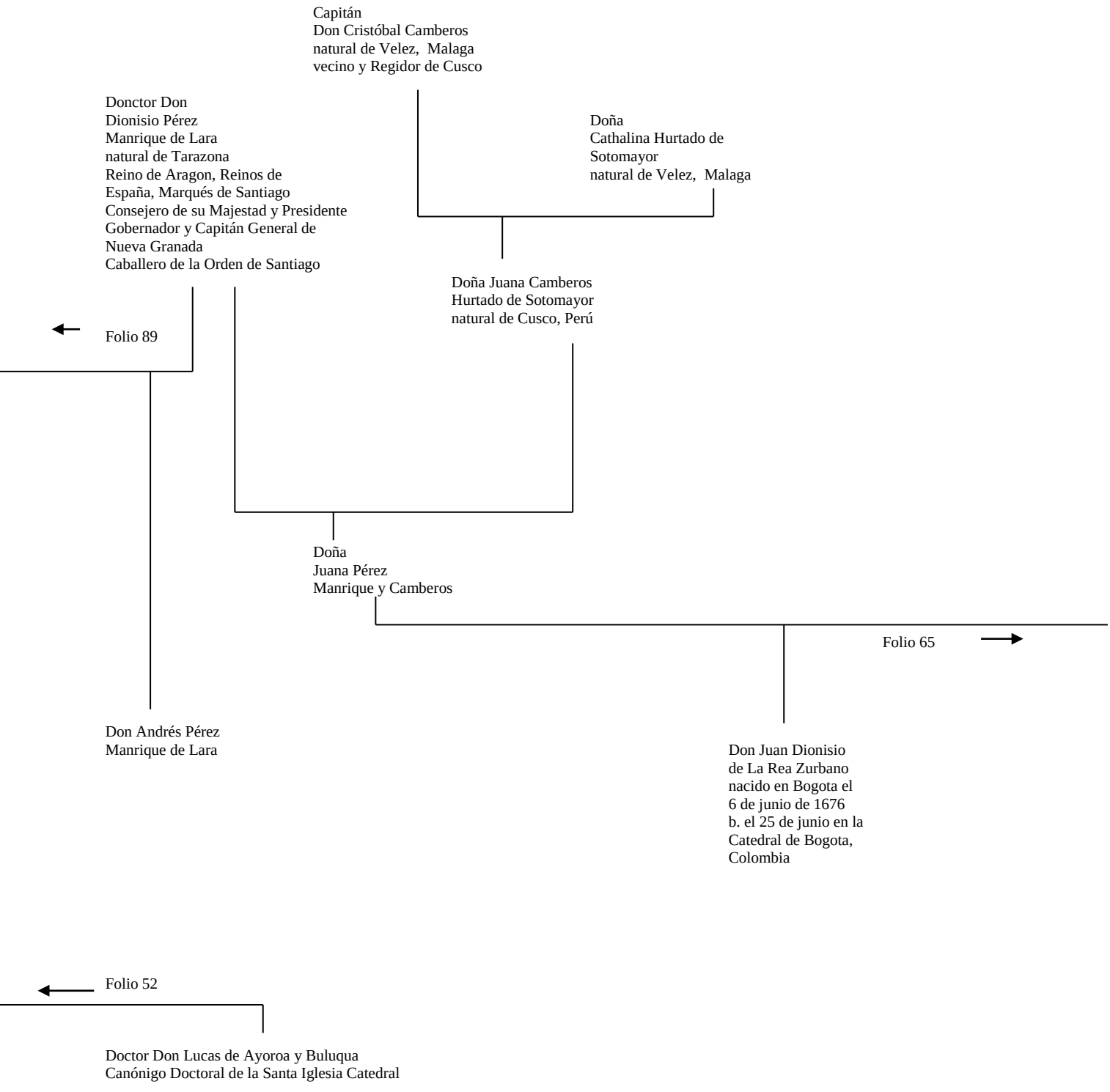
Capitán
Don Cristóbal Camberos
natural de Velez, Malaga
vecino y Regidor de Cusco
Donctor Don
Dionisio Pérez
Manrique de Lara
natural de Tarazona
Reino de Aragon, Reinos de
España, Marqués de Santiago
Consejero de su Majestad y Presidente
Gobernador y Capitán General de
Nueva Granada
Caballero de la Orden de Santiago
Doña
Cathalina Hurtado de
Sotomayor
natural de Velez, Malaga
Doña Juana Camberos
Hurtado de Sotomayor
natural de Cusco, Perú
Folio 89
Doña
Juana Pérez
Manrique y Camberos
Folio 65
Don Andrés Pérez
Manrique de Lara
Don Juan Dionisio
de La Rea Zurbano
nacido en Bogota el
6 de junio de 1676
b. el 25 de junio en la
Catedral de Bogota,
Colombia
Folio 52
Doctor Don Lucas de Ayoroa y Buluqua
Canónigo Doctoral de la Santa Iglesia Catedral

Folio 7
Magdalena de Ulloa
Francisco Enríquez de Herrera
vecinos de Larecaja
2º Joan de Navarrete
Diego González de Tapia
1º Francisco Carrillo
Pedro de Tapia
Doña María de Herrera
natural de la villa de Oropesa
Testamento 4 de octubre de 1615
Folio 73
Pedro Carrillo de Herrera
Fray Bernardo Carrillo de Herrera
Cristóbal Carrillo de Herrera
Joan de Salazar (I)
Luis de Salazar
ya + en 1622
María de Salazar
Isabel Carrillo
Joan de Salazar (II)
y Carrillo
testamento 12 de enero de 1630
Luis de Salazar
y Carrillo
Luisa de Salazar
y Carrillo
Folio 7
Bernardino de Salazar y Carrillo
Folio 74

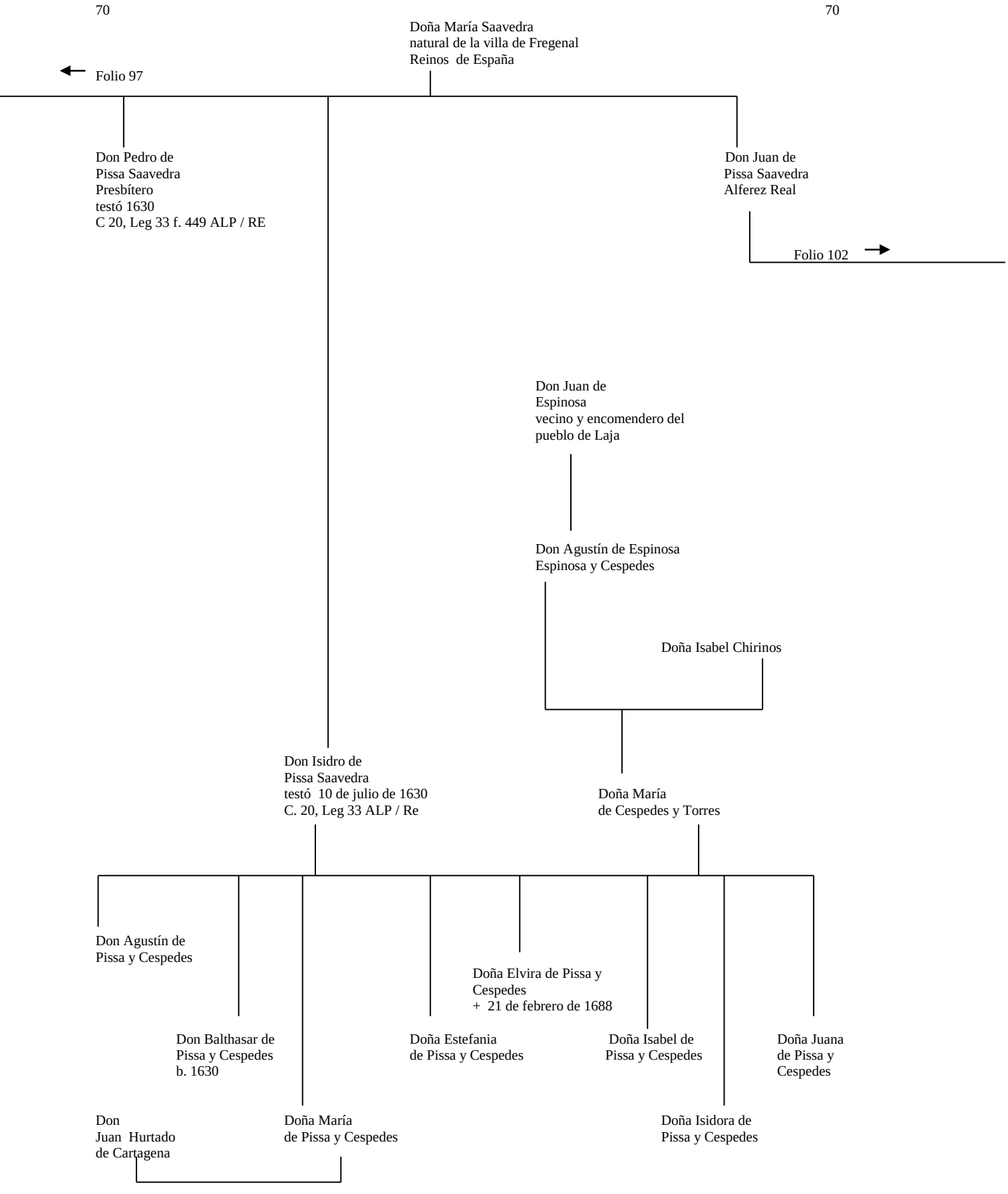
70
70
Doña María Saavedra
natural de la villa de Fregenal
Reinos de España
Folio 97
Don Pedro de
Pissa Saavedra
Presbítero
testó 1630
C 20, Leg 33 f. 449 ALP / RE
Don Juan de
Pissa Saavedra
Alferez Real
Folio 102
Don Juan de
Espinosa
vecino y encomendero del
pueblo de Laja
Don Agustín de Espinosa
Espinosa y Cespedes
Doña Isabel Chirinos
Don Isidro de
Pissa Saavedra
testó 10 de julio de 1630
C. 20, Leg 33 ALP / Re
Doña María
de Cespedes y Torres
Don Agustín de
Pissa y Cespedes
Don Balthasar de
Pissa y Cespedes
b. 1630
Doña Elvira de Pissa y
Cespedes
+ 21 de febrero de 1688
Doña Estefania
de Pissa y Cespedes
Doña Isabel de
Pissa y Cespedes
Doña Juana
de Pissa y
Cespedes
Don
Juan Hurtado
de Cartagena
Doña María
de Pissa y Cespedes
Doña Isidora de
Pissa y Cespedes

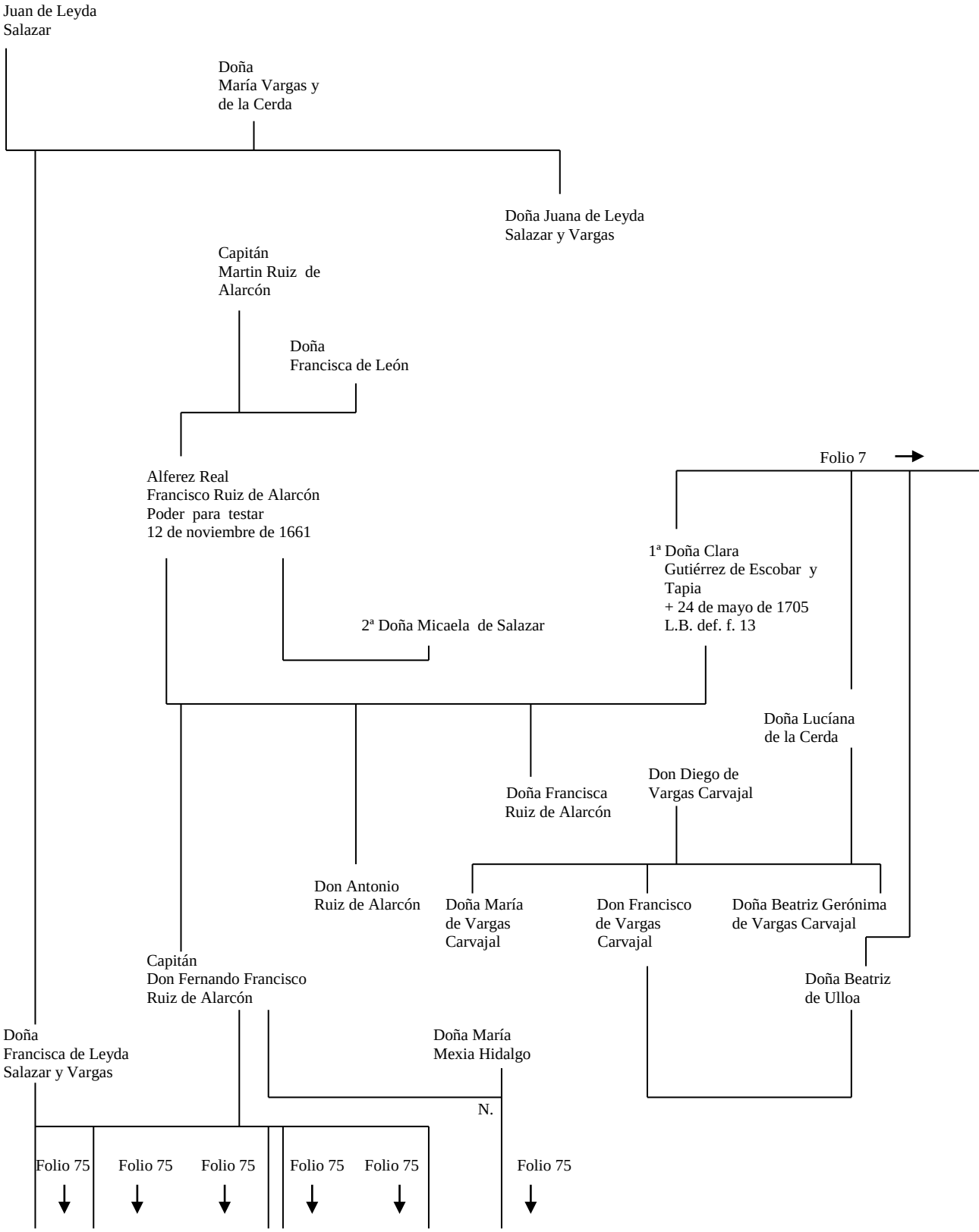
Juan de Leyda
Salazar
Doña
María Vargas y
de la Cerda
Doña Juana de Leyda
Salazar y Vargas
Capitán
Martin Ruiz de
Alarcón
Doña
Francisca de León
Folio 7
Alferez Real
Francisco Ruiz de Alarcón
Poder para testar
12 de noviembre de 1661
1ª Doña Clara
Gutiérrez de Escobar y
Tapia
+ 24 de mayo de 1705
L.B. def. f. 13
2ª Doña Micaela de Salazar
Doña Lucíana
de la Cerda
Don Diego de
Vargas Carvajal
Doña Francisca
Ruiz de Alarcón
Don Antonio
Ruiz de Alarcón
Doña María
de Vargas
Carvajal
Don Francisco
de Vargas
Carvajal
Doña Beatriz Gerónima
de Vargas Carvajal
Capitán
Don Fernando Francisco
Ruiz de Alarcón
Doña Beatriz
de Ulloa
Doña
Francisca de Leyda
Salazar y Vargas
Doña María
Mexia Hidalgo
N.
Folio 75
Folio 75
Folio 75
Folio 75
Folio 75
Folio 75

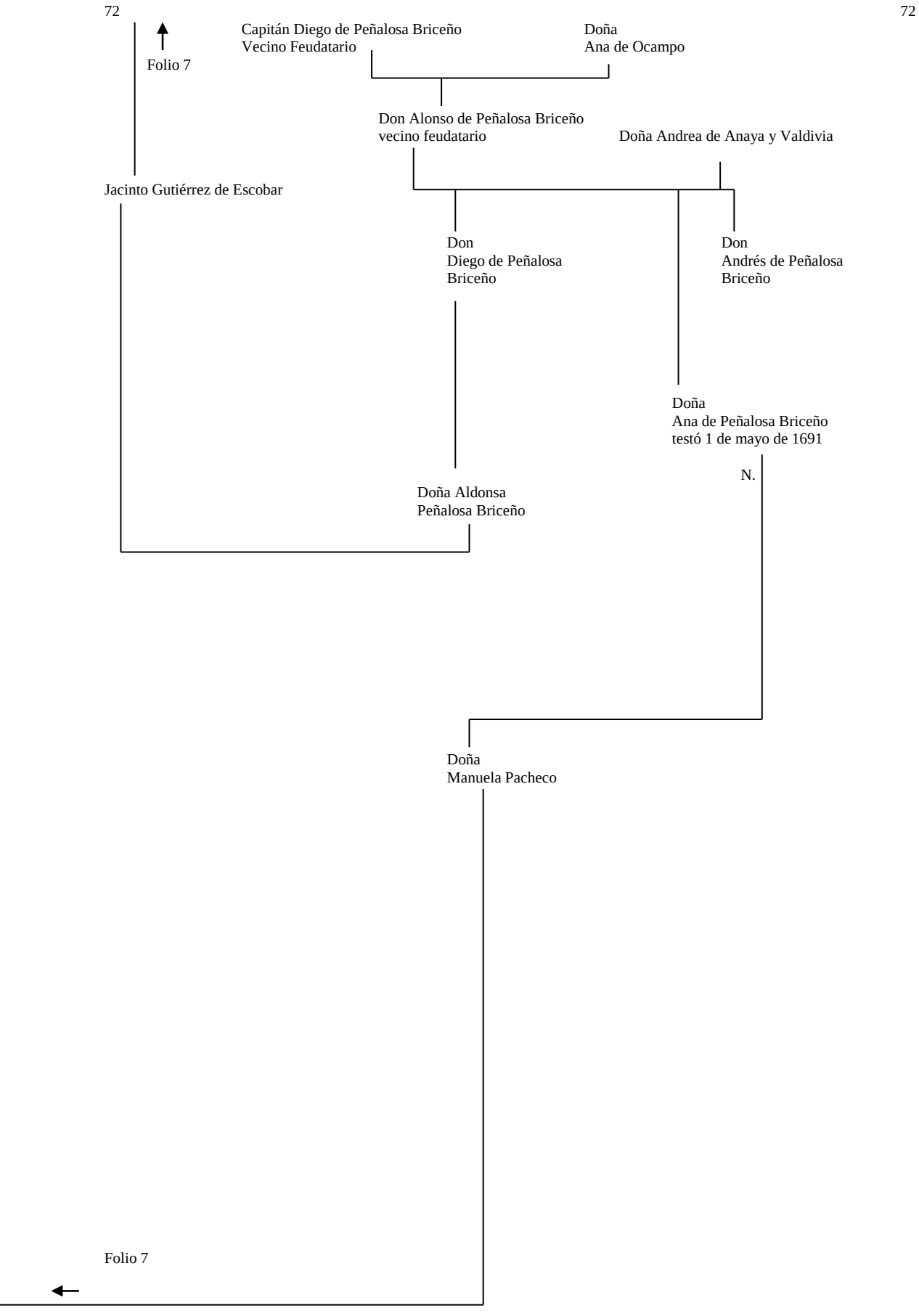
72
72
Folio 7
Capitán Diego de Peñalosa Briceño
Vecino Feudatario
Doña
Ana de Ocampo
Don Alonso de Peñalosa Briceño
vecino feudatario
Doña Andrea de Anaya y Valdivia
Jacinto Gutiérrez de Escobar
Don
Diego de Peñalosa
Briceño
Don
Andrés de Peñalosa
Briceño
Doña
Ana de Peñalosa Briceño
testó 1 de mayo de 1691
N.
Doña Aldonsa
Peñalosa Briceño
Doña
Manuela Pacheco
Folio 7

73

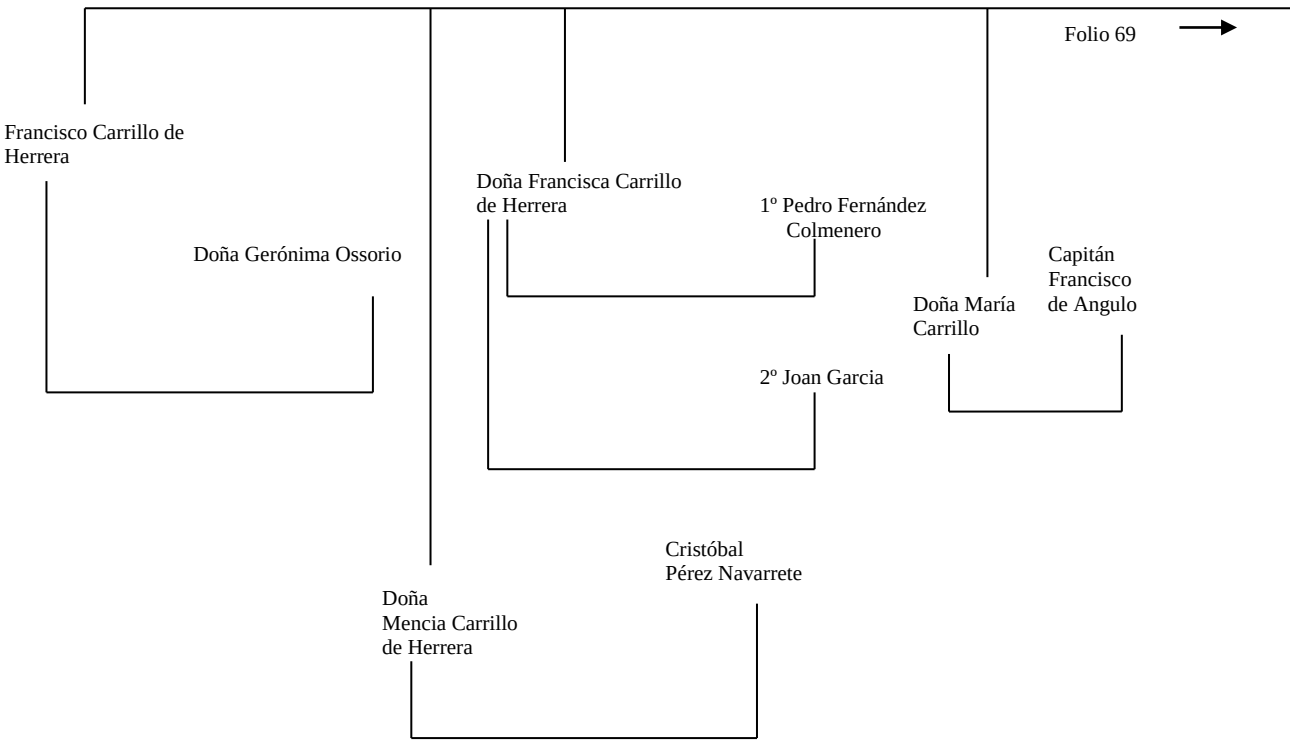
Folio 69
Francisco Carrillo de Herrera
Doña Gerónima Ossorio
Doña Francisca Carrillo de Herrera
1º Pedro Fernández Colmenero
2º Joan Garcia
Doña María Carrillo
Capitán Francisco de Angulo
Doña Mencia Carrillo de Herrera
Cristóbal Pérez Navarrete

74

Folio 69

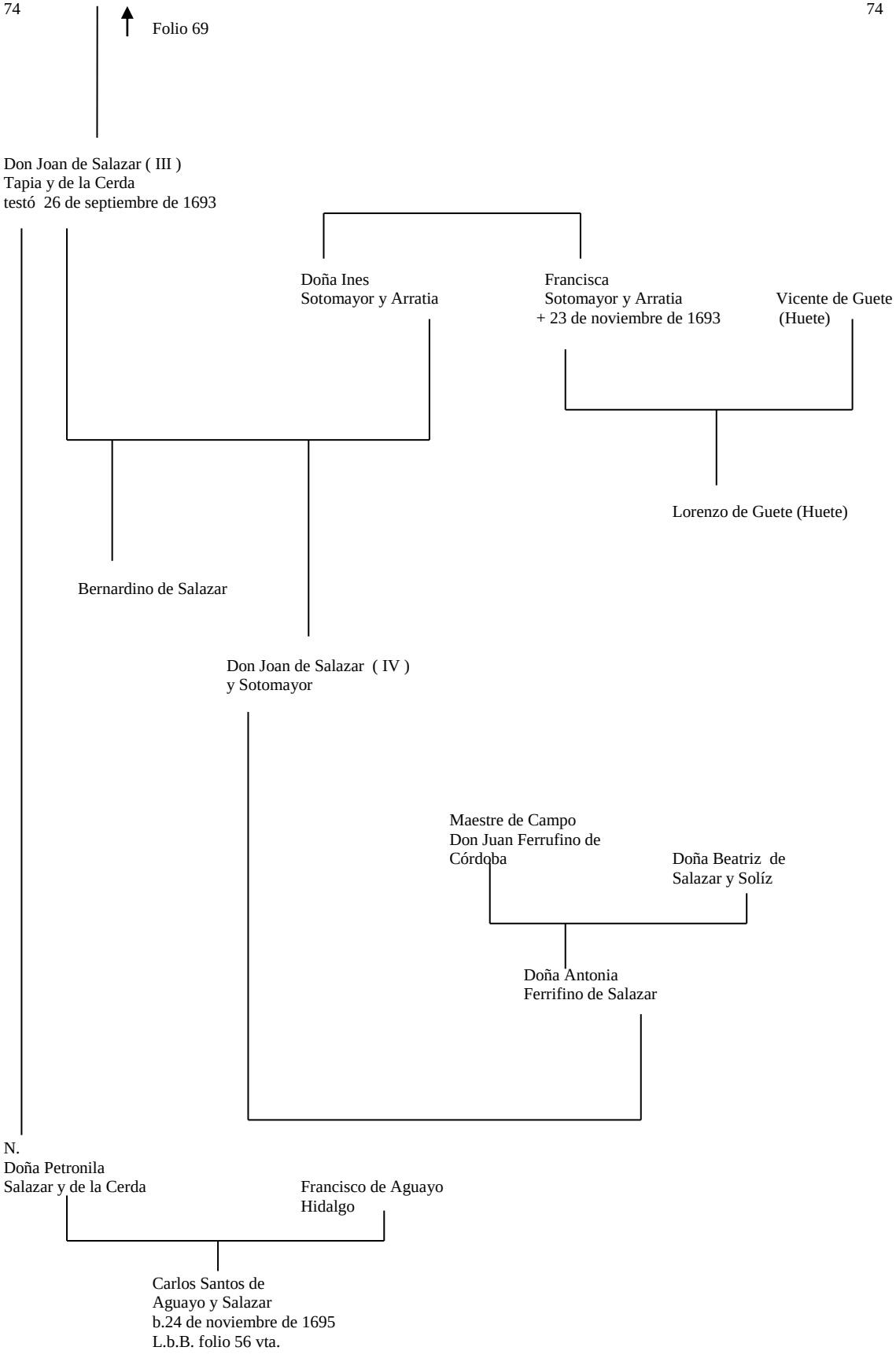
Don Joan de Salazar (III)
Tapia y de la Cerda
testó 26 de septiembre de 1693
Doña Ines
Sotomayor y Arratia
Francisca
Sotomayor y Arratia
+ 23 de noviembre de 1693
Vicente de Guete
(Huete)
Lorenzo de Guete (Huete)
Bernardino de Salazar
Don Joan de Salazar (IV)
y Sotomayor
Maestre de Campo
Don Juan Ferrufino de
Córdoba
Doña Beatriz de
Salazar y Solíz
Doña Antonia
Ferrifino de Salazar
N.
Doña Petronila
Salazar y de la Cerda
Francisco de Aguayo
Hidalgo
Carlos Santos de
Aguayo y Salazar
b.24 de noviembre de 1695
L.b.B. folio 56 vta.

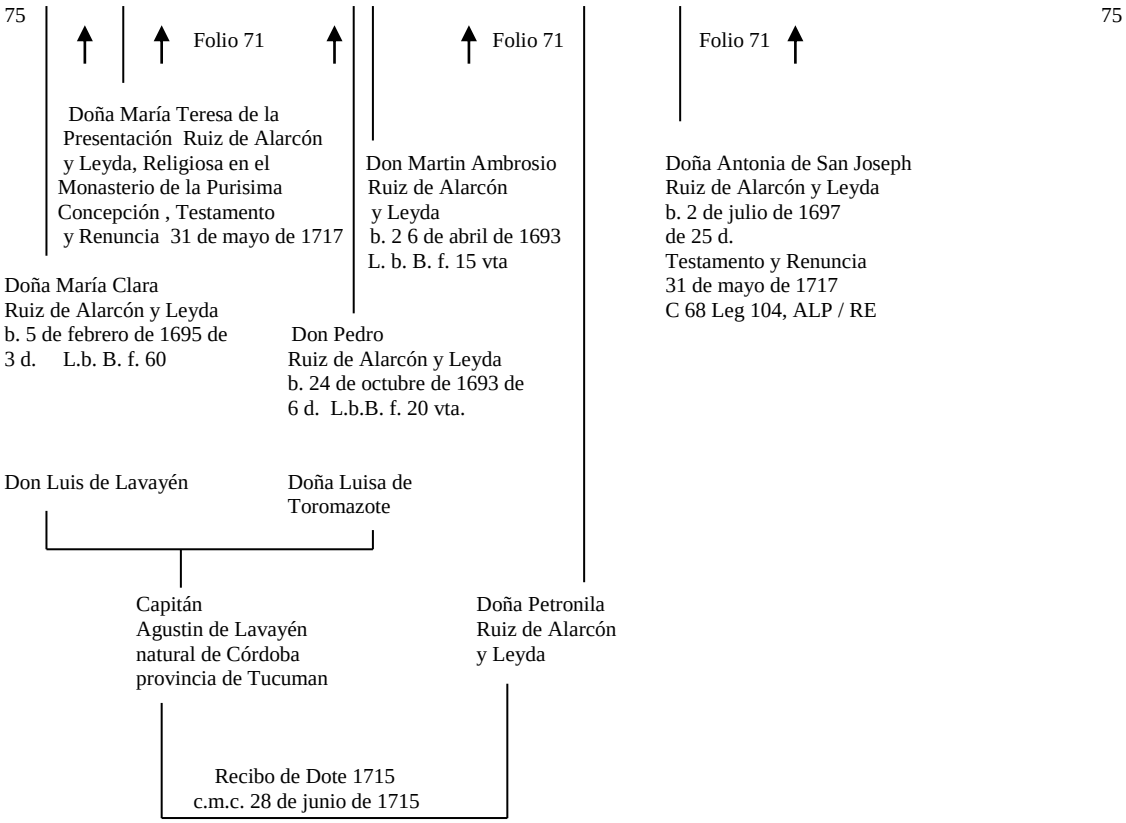
75
Folio 71
Folio 71
Folio 71
75
Doña María Teresa de la Presentación Ruiz de Alarcón y Leyda, Religiosa en el Monasterio de la Purisima Concepción , Testamento y Renuncia 31 de mayo de 1717
Don Martin Ambrosio Ruiz de Alarcón y Leyda b. 2 6 de abril de 1693 L. b. B. f. 15 vta
Doña Antonia de San Joseph Ruiz de Alarcón y Leyda b. 2 de julio de 1697 de 25 d. Testamento y Renuncia 31 de mayo de 1717 C 68 Leg 104, ALP / RE
Doña María Clara Ruiz de Alarcón y Leyda b. 5 de febrero de 1695 de 3 d. L.b. B. f. 60
Don Pedro Ruiz de Alarcón y Leyda b. 24 de octubre de 1693 de 6 d. L.b.B. f. 20 vta.
Don Luis de Lavayén
Doña Luisa de Toromazote
Capitán Agustin de Lavayén natural de Córdoba provincia de Tucuman
Doña Petronila Ruiz de Alarcón y Leyda
Recibo de Dote 1715 c.m.c. 28 de junio de 1715

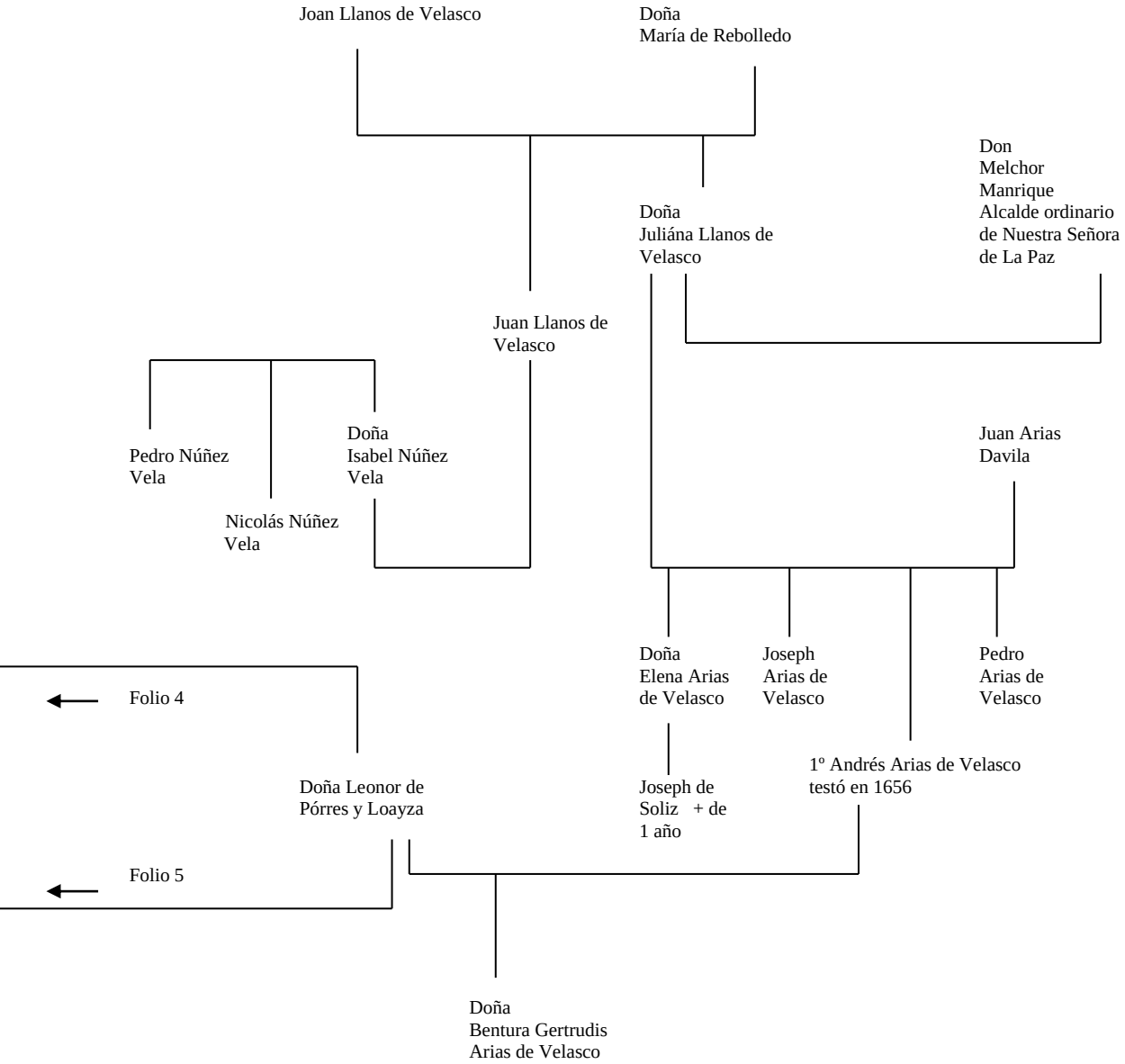
Joan Llanos de Velasco
Doña
María de Rebolledo
Don
Melchor
Manrique
Alcalde ordinario
de Nuestra Señora
de La Paz
Doña
Juliána Llanos de
Velasco
Juan Llanos de
Velasco
Pedro Núñez
Vela
Doña
Isabel Núñez
Vela
Nicolás Núñez
Vela
Juan Arias
Davila
Doña
Elena Arias
de Velasco
Joseph
Arias de
Velasco
Pedro
Arias de
Velasco
Folio 4
Doña Leonor de
Pórres y Loayza
Joseph de
Soliz + de
1 año
1º Andrés Arias de Velasco
testó en 1656
Folio 5
Doña
Bentura Gertrudis
Arias de Velasco

77*

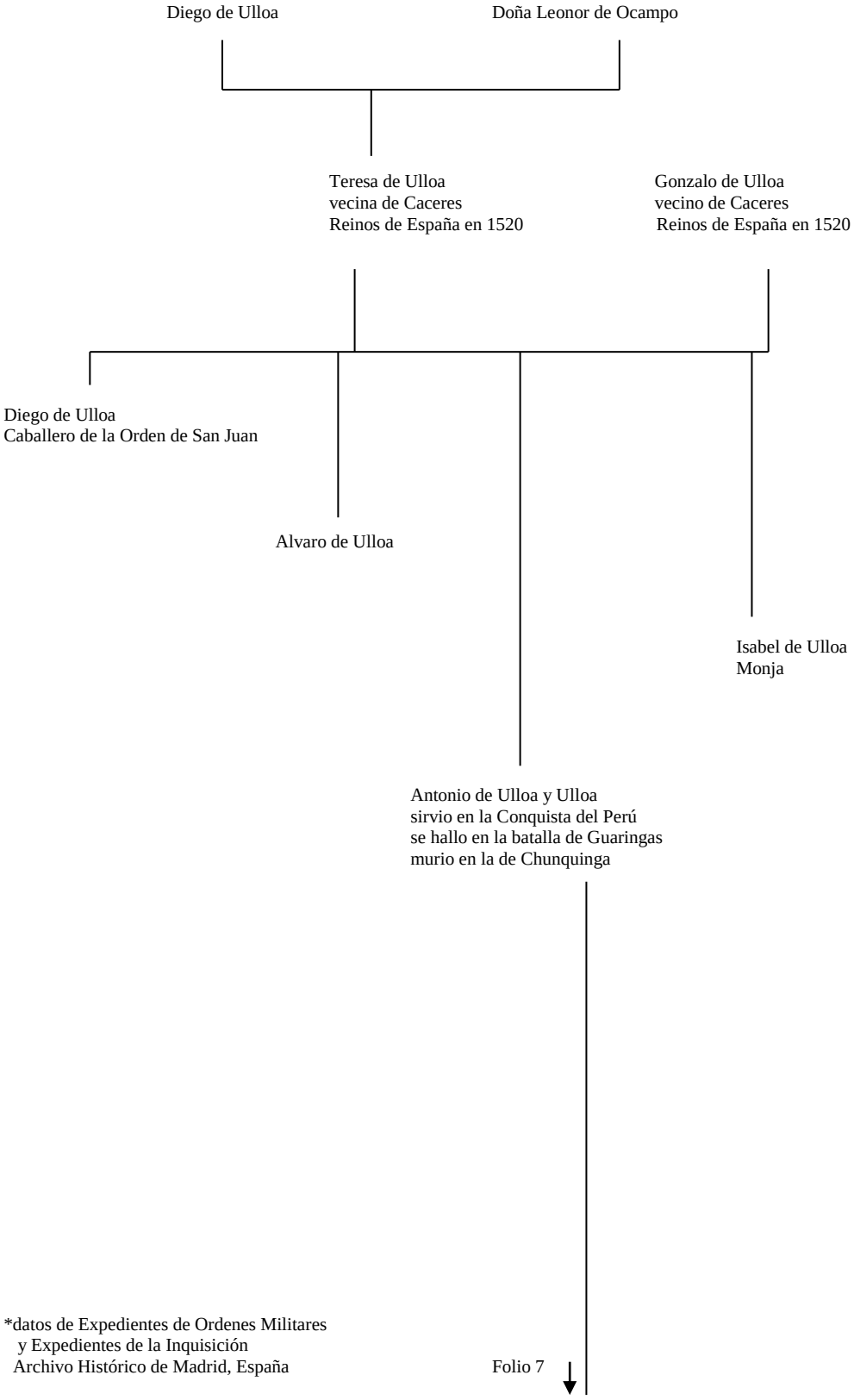

*datos de Expedientes de Ordenes Militares
y Expedientes de la Inquisición
Archivo Histórico de Madrid, España

78

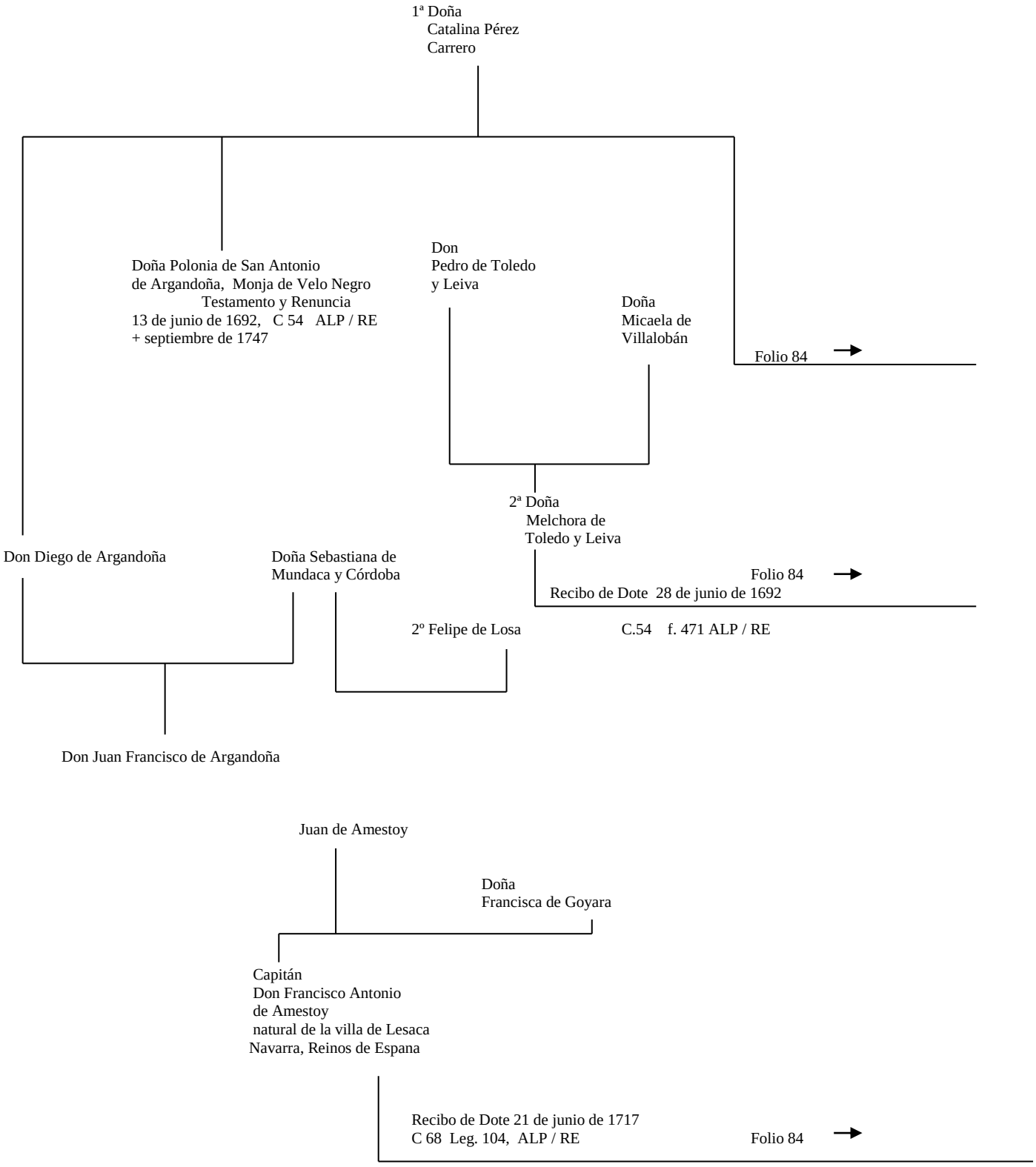
1ª Doña
Catalina Pérez
Carrero
Doña Polonia de San Antonio
de Argandoña, Monja de Velo Negro
Testamento y Renuncia
13 de junio de 1692, C 54 ALP / RE
+ septiembre de 1747
Don
Pedro de Toledo
y Leiva
Doña
Micaela de
Villalobán
Folio 84
2ª Doña
Melchora de
Toledo y Leiva
Don Diego de Argandoña
Doña Sebastiana de
Mundaca y Córdoba
Folio 84
Recibo de Dote 28 de junio de 1692
2º Felipe de Losa
C.54 f. 471 ALP / RE
Don Juan Francisco de Argandoña
Juan de Amestoy
Doña
Francisca de Goyara
Capitán
Don Francisco Antonio
de Amestoy
natural de la villa de Lesaca
Navarra, Reinos de Espana
Recibo de Dote 21 de junio de 1717
C 68 Leg. 104, ALP / RE
Folio 84

79

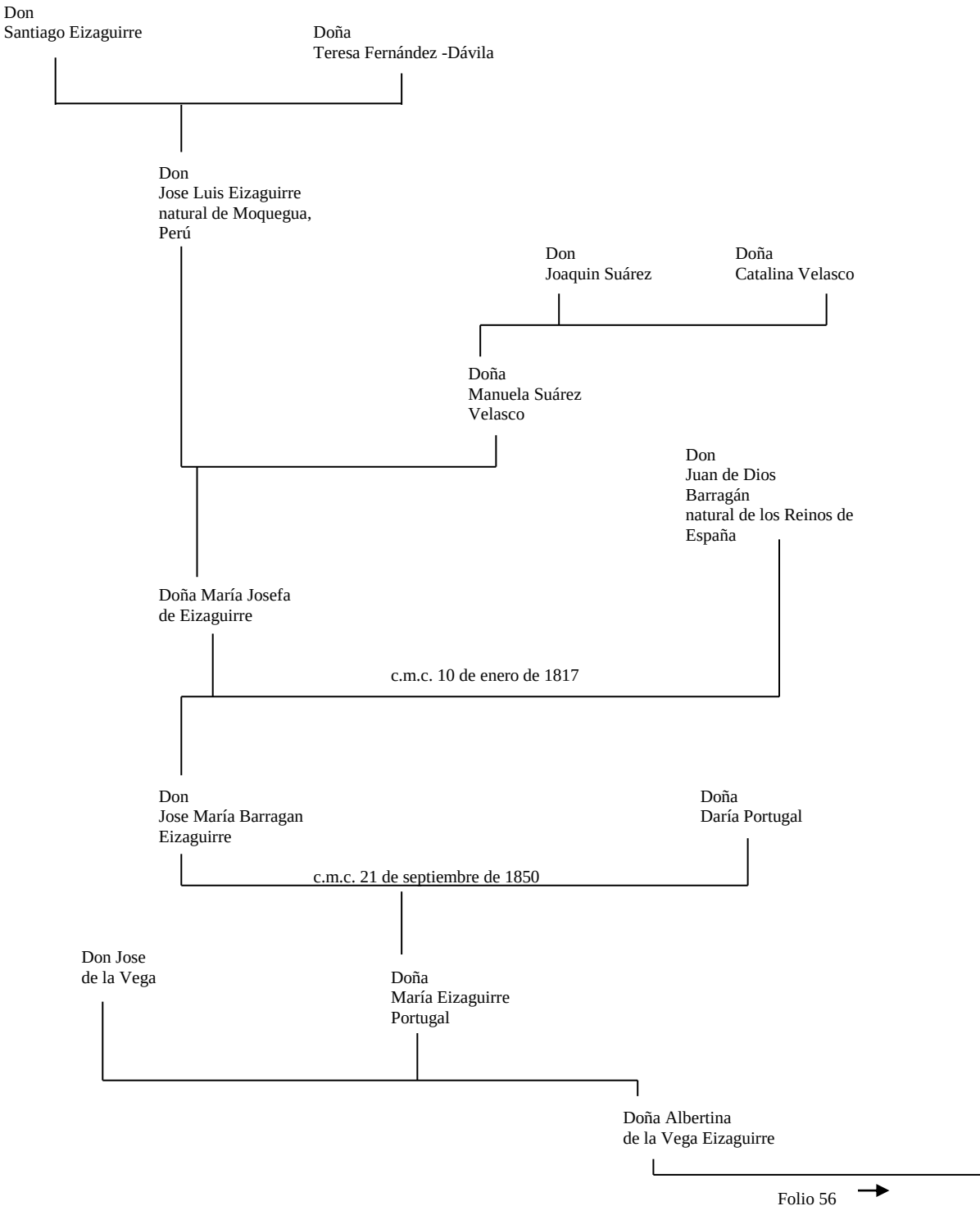
Don
Santiago Eizaguirre
Doña
Teresa Fernández -Dávila
Don
Jose Luis Eizaguirre
natural de Moquegua,
Perú
Don
Joaquin Suárez
Doña
Catalina Velasco
Doña
Manuela Suárez
Velasco
Don
Juan de Dios
Barragán
natural de los Reinos de
España
Doña María Josefa
de Eizaguirre
c.m.c. 10 de enero de 1817
Don
Jose María Barragan
Eizaguirre
Doña
Daría Portugal
c.m.c. 21 de septiembre de 1850
Don Jose
de la Vega
Doña
María Eizaguirre
Portugal
Doña Albertina
de la Vega Eizaguirre
Folio 56

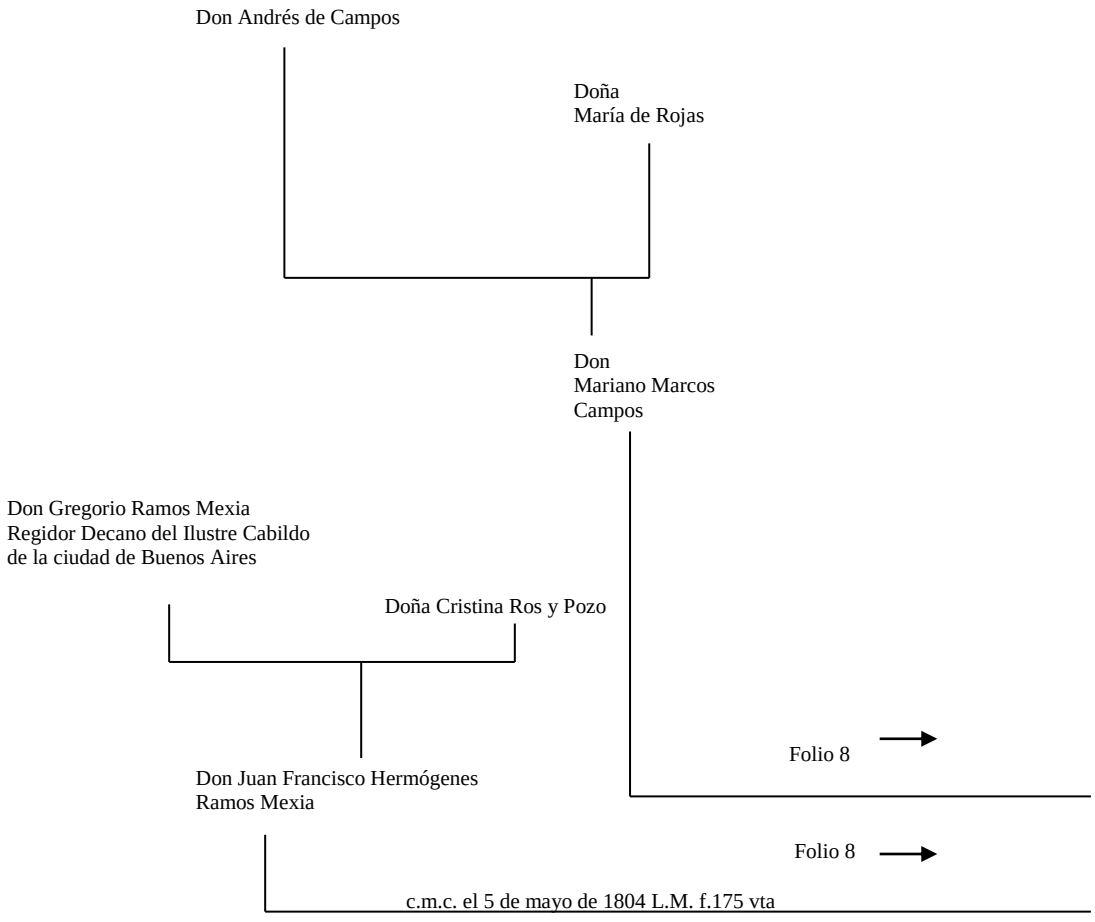
Don Andrés de Campos
Doña
María de Rojas
Don
Mariano Marcos
Campos
Don Gregorio Ramos Mexia
Regidor Decano del Ilustre Cabildo
de la ciudad de Buenos Aires
Doña Cristina Ros y Pozo
Folio 8
Don Juan Francisco Hermógenes
Ramos Mexia
Folio 8
c.m.c. el 5 de mayo de 1804 L.M. f.175 vta

81*

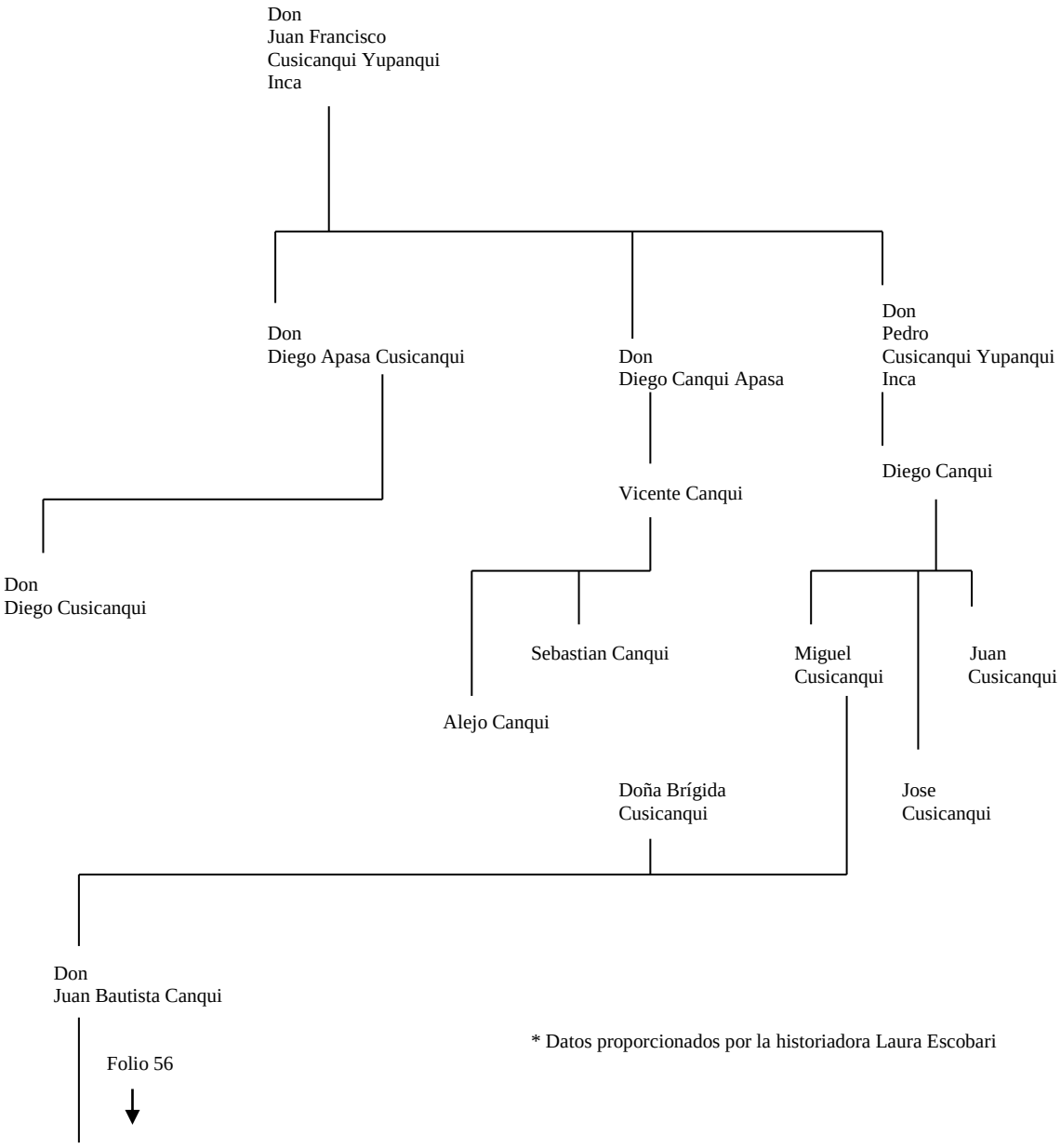

* Datos proporcionados por la historiadora Laura Escobari

82

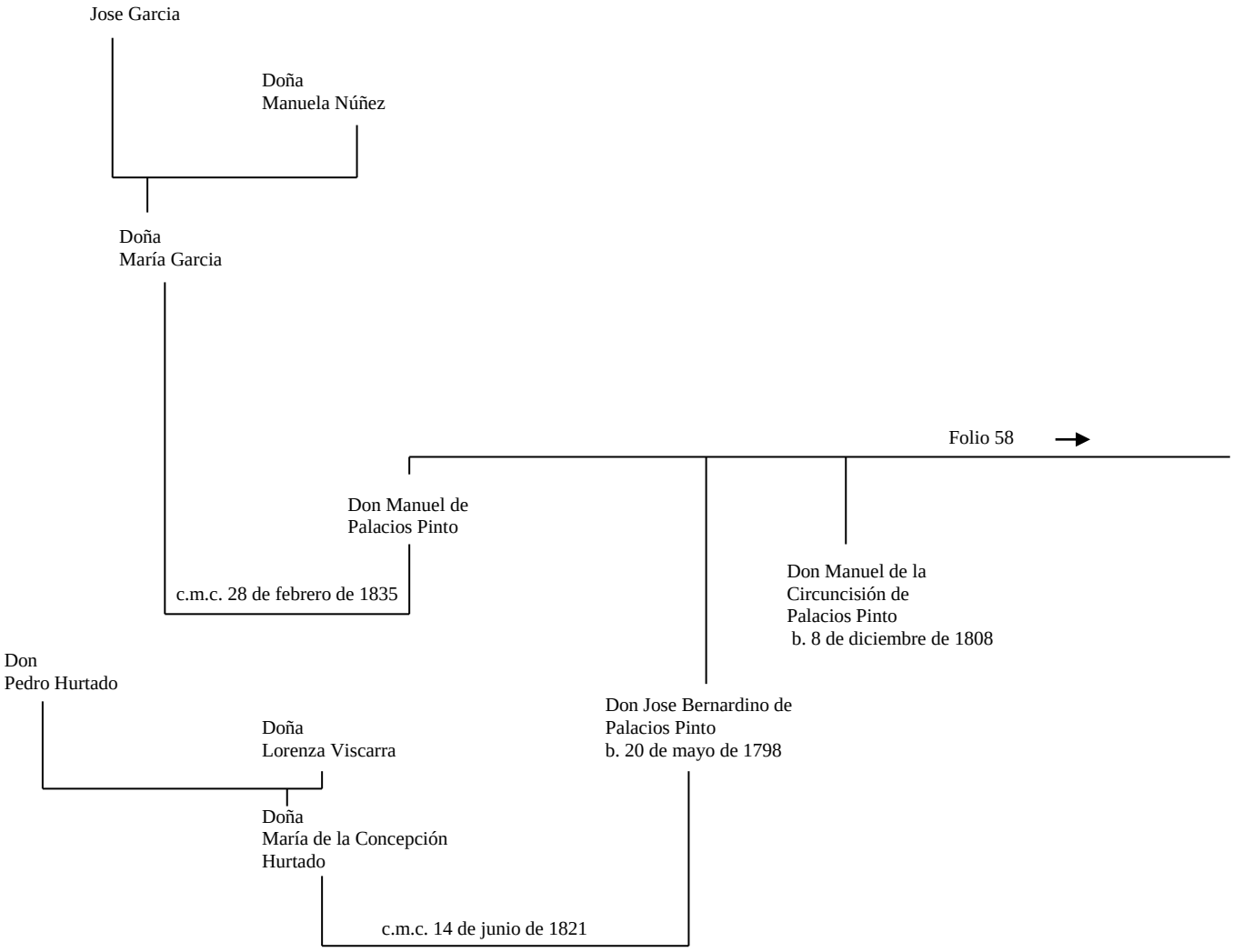
Jose Garcia
Doña
Manuela Núñez
Doña
María Garcia
Folio 58
Don Manuel de
Palacios Pinto
c.m.c. 28 de febrero de 1835
Don Manuel de la
Circuncisión de
Palacios Pinto
b. 8 de diciembre de 1808
Don
Pedro Hurtado
Don Jose Bernardino de
Palacios Pinto
b. 20 de mayo de 1798
Doña
Lorenza Viscarra
Doña
María de la Concepción
Hurtado
c.m.c. 14 de junio de 1821

83

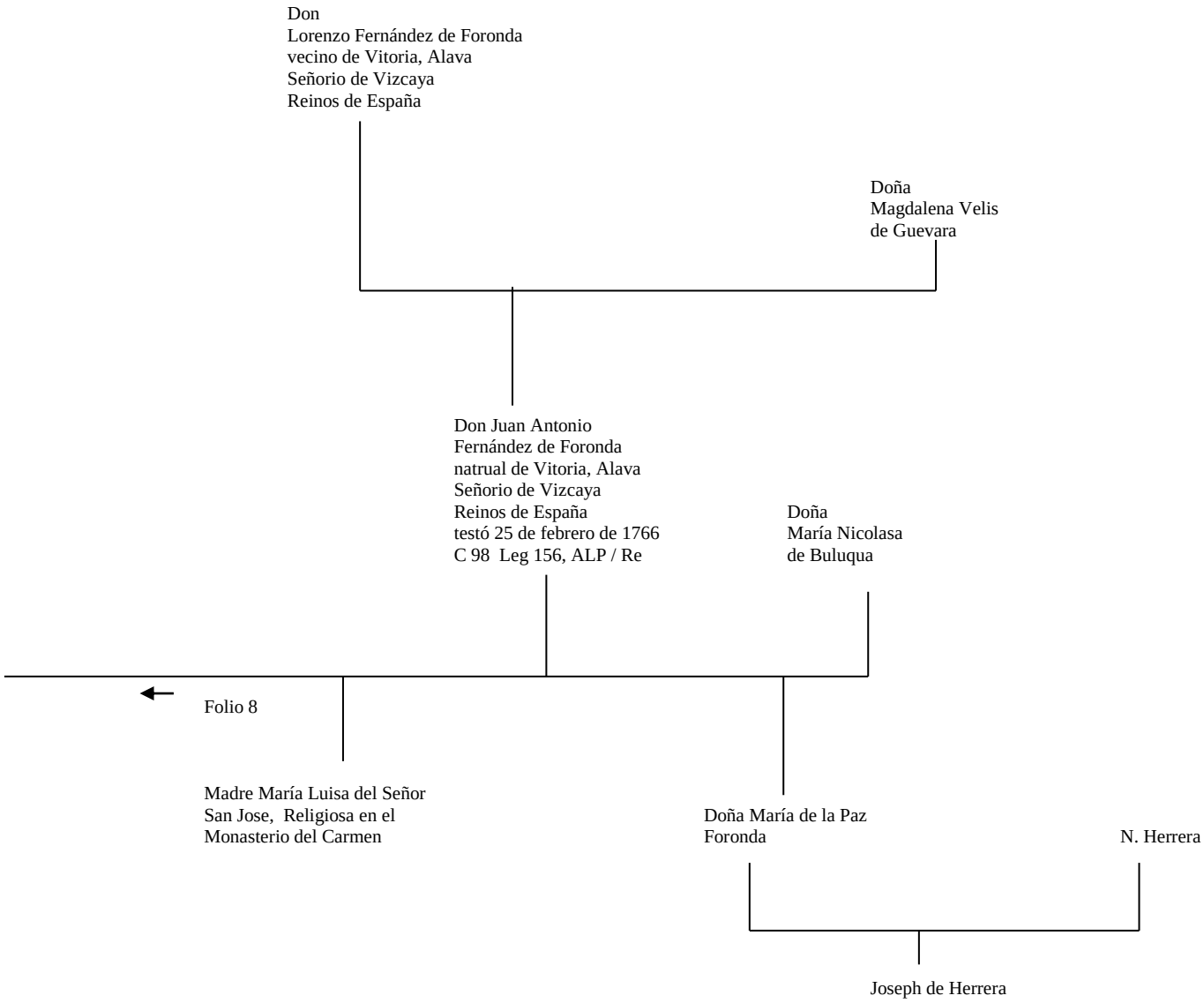
Don
Lorenzo Fernández de Foronda
vecino de Vitoria, Alava
Señorio de Vizcaya
Reinos de España
Doña
Magdalena Velis
de Guevara
Don Juan Antonio
Fernández de Foronda
natrual de Vitoria, Alava
Señorio de Vizcaya
Reinos de España
testó 25 de febrero de 1766
C 98 Leg 156, ALP / Re
Doña
María Nicolasa
de Buluqua
Folio 8
Madre María Luisa del Señor
San Jose, Religiosa en el
Monasterio del Carmen
Doña María de la Paz
Foronda
N. Herrera
Joseph de Herrera

84

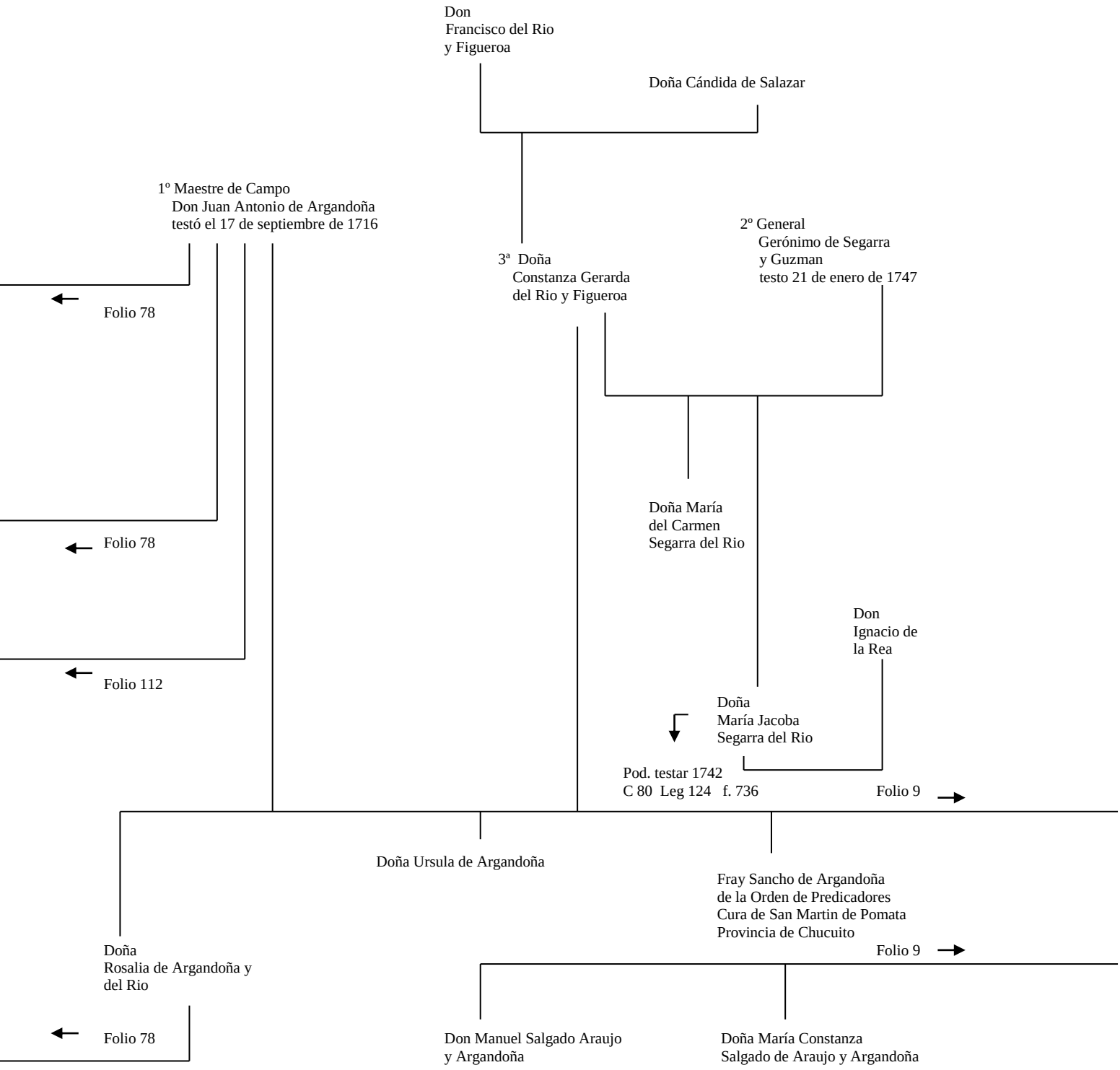
Don
Francisco del Rio
y Figueroa
Doña Cándida de Salazar
1º Maestre de Campo
Don Juan Antonio de Argandoña
testó el 17 de septiembre de 1716
3ª Doña
Constanza Gerarda
del Rio y Figueroa
2º General
Gerónimo de Segarra
y Guzman
testo 21 de enero de 1747
Folio 78
Folio 78
Folio 112
Doña María
del Carmen
Segarra del Rio
Don
Ignacio de
la Rea
Doña
María Jacoba
Segarra del Rio
Pod. testar 1742
C 80 Leg 124 f. 736
Folio 9
Doña Ursula de Argandoña
Fray Sancho de Argandoña
de la Orden de Predicadores
Cura de San Martin de Pomata
Provincia de Chucuito
Folio 9
Doña
Rosalia de Argandoña y
del Rio
Folio 78
Don Manuel Salgado Araujo
y Argandoña
Doña María Constanza
Salgado de Araujo y Argandoña

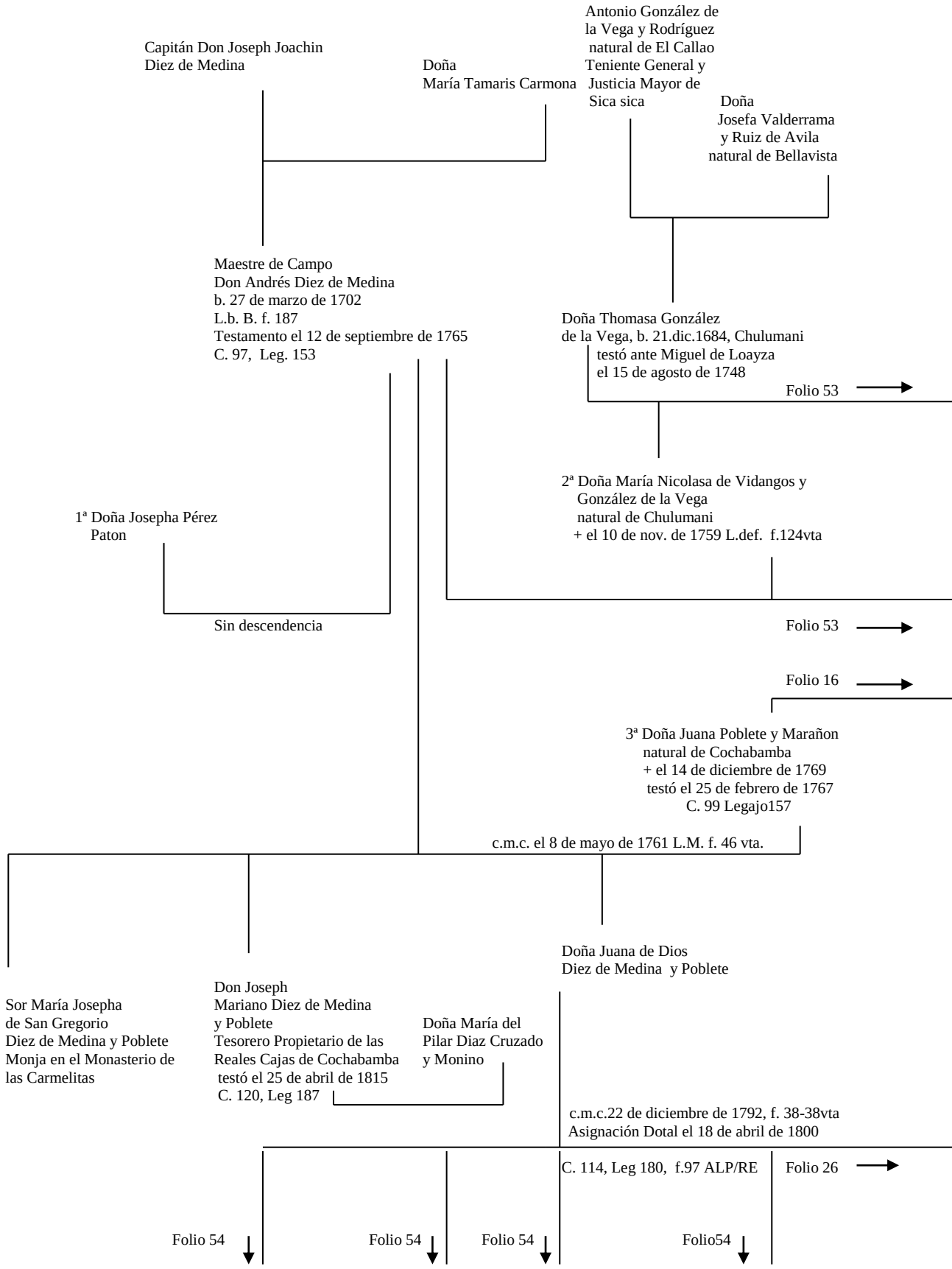
Capitán Don Joseph Joachin
Diez de Medina
Doña
María Tamaris Carmona
Antonio González de
la Vega y Rodríguez
natural de El Callao
Teniente General y
Justicia Mayor de
Sica sica
Doña
Josefa Valderrama
y Ruiz de Avila
natural de Bellavista
Maestre de Campo
Don Andrés Diez de Medina
b. 27 de marzo de 1702
L.b. B. f. 187
Testamento el 12 de septiembre de 1765
C. 97, Leg. 153
Doña Thomasa González
de la Vega, b. 21.dic.1684, Chulumani
testó ante Miguel de Loayza
el 15 de agosto de 1748
Folio 53
2ª Doña María Nicolasa de Vidangos y
González de la Vega
natural de Chulumani
+ el 10 de nov. de 1759 L.def. f.124vta
1ª Doña Josepha Pérez
Paton
Sin descendencia
Folio 53
Folio 16
3ª Doña Juana Poblete y Marañon
natural de Cochabamba
+ el 14 de diciembre de 1769
testó el 25 de febrero de 1767
C. 99 Legajo157
c.m.c. el 8 de mayo de 1761 L.M. f. 46 vta.
Doña Juana de Dios
Diez de Medina y Poblete
Sor María Josepha
de San Gregorio
Diez de Medina y Poblete
Monja en el Monasterio de
las Carmelitas
Don Joseph
Mariano Diez de Medina
y Poblete
Tesorero Propietario de las
Reales Cajas de Cochabamba
testó el 25 de abril de 1815
C. 120, Leg 187
Doña María del
Pilar Diaz Cruzado
y Monino
c.m.c.22 de diciembre de 1792, f. 38-38vta
Asignación Dotal el 18 de abril de 1800
C. 114, Leg 180, f.97 ALP/RE
Folio 26
Folio 54
Folio 54
Folio 54
Folio54

86

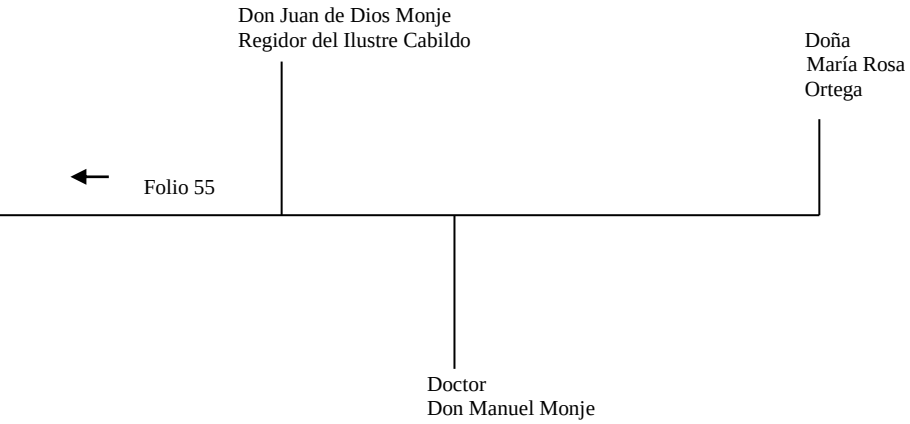
Don Juan de Dios Monje
Regidor del Ilustre Cabildo
Doña
María Rosa
Ortega
Folio 55
Doctor
Don Manuel Monje

87*

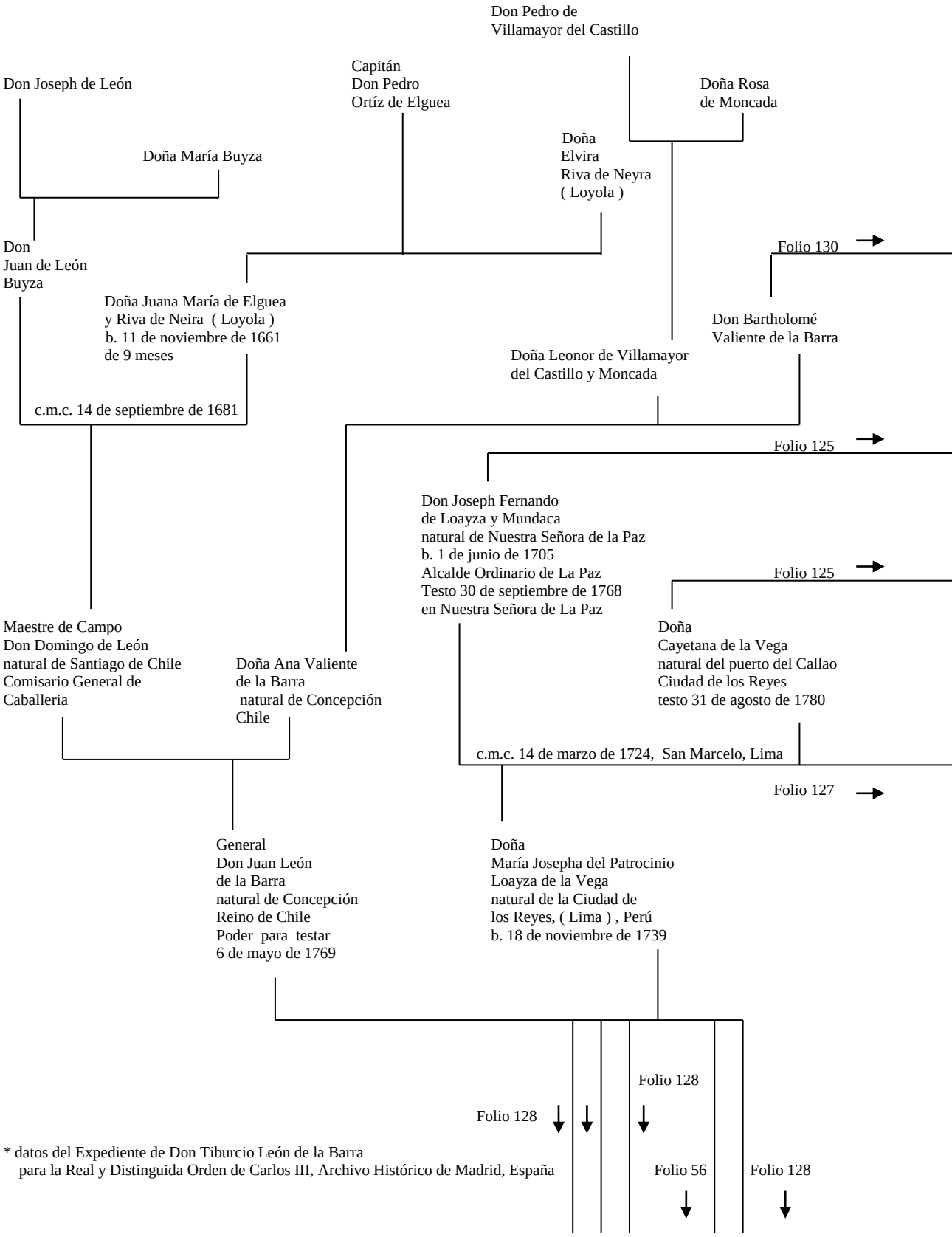

* datos del Expediente de Don Tiburcio León de la Barra
para la Real y Distinguida Orden de Carlos III, Archivo Histórico de Madrid, España

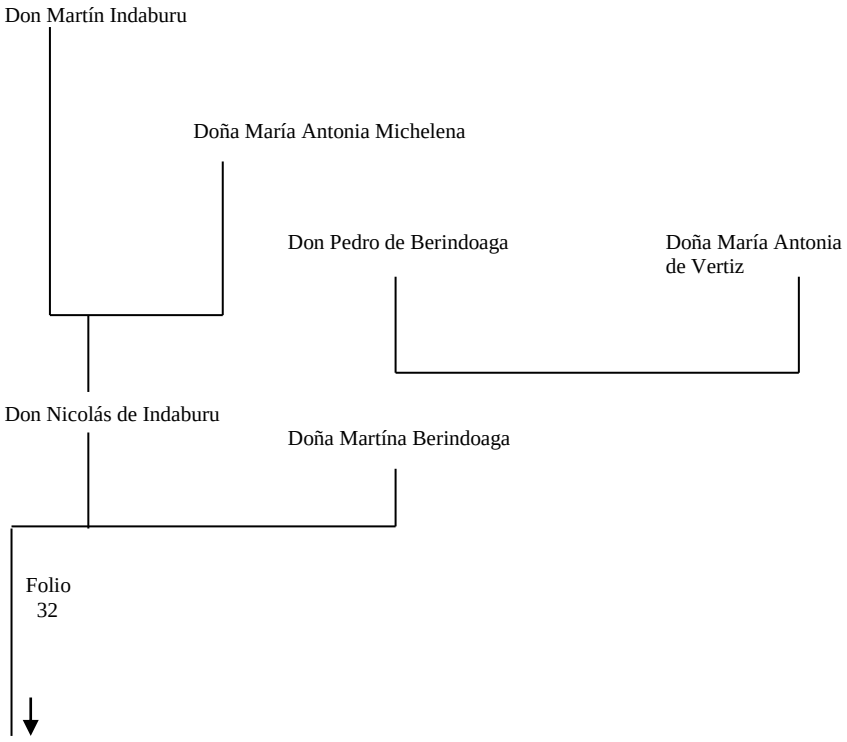
Don Martín Indaburu
Doña María Antonia Michelena
Don Pedro de Berindoaga
Doña María Antonia
de Vertiz
Don Nicolás de Indaburu
Doña Martína Berindoaga
Folio
32

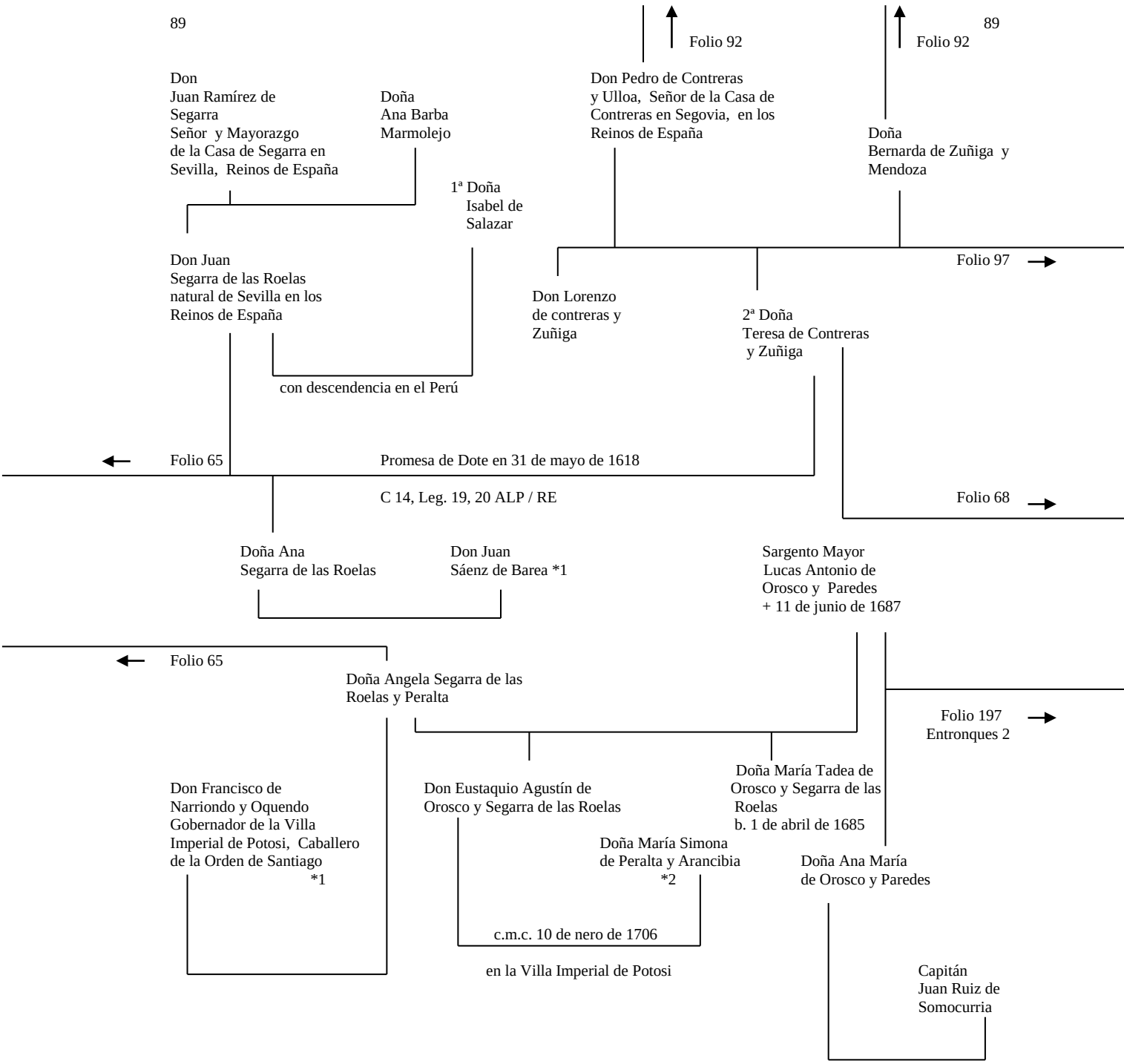

*1 ver los Segarra de las Roelas
*2 ver genealogia de Peralta

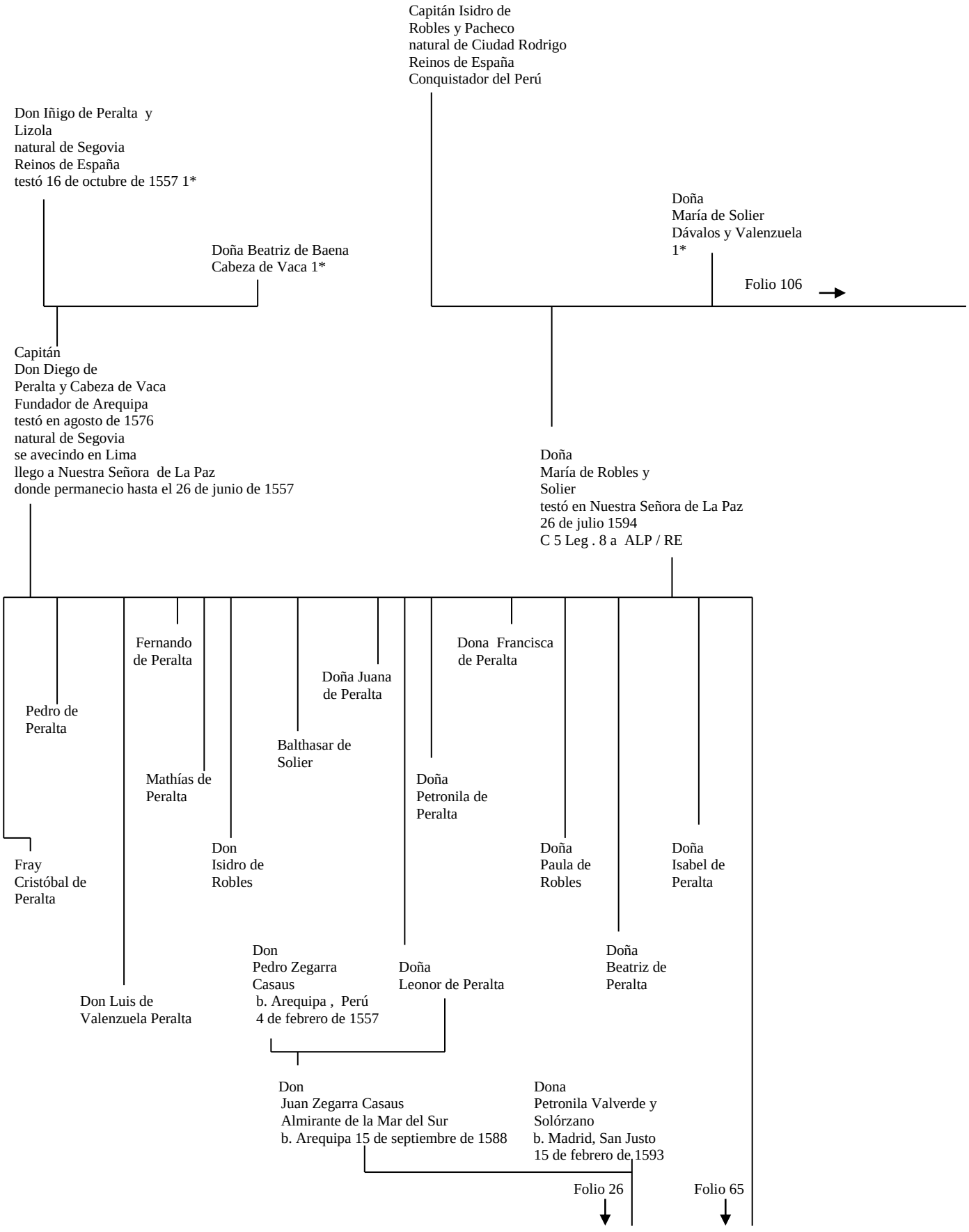
Capitán Isidro de
Robles y Pacheco
natural de Ciudad Rodrigo
Reinos de España
Conquistador del Perú
Don Iñigo de Peralta y
Lizola
natural de Segovia
Reinos de España
testó 16 de octubre de 1557 1*
Doña
María de Solier
Dávalos y Valenzuela
1*
Doña Beatriz de Baena
Cabeza de Vaca 1*
Folio 106
Capitán
Don Diego de
Peralta y Cabeza de Vaca
Fundador de Arequipa
testó en agosto de 1576
natural de Segovia
se avecindo en Lima
llego a Nuestra Señora de La Paz
donde permanecio hasta el 26 de junio de 1557
Doña
María de Robles y
Solier
testó en Nuestra Señora de La Paz
26 de julio 1594
C 5 Leg . 8 a ALP / RE
Fernando
de Peralta
Dona Francisca
de Peralta
Doña Juana
de Peralta
Pedro de
Peralta
Balthasar de
Solier
Mathías de
Peralta
Doña
Petronila de
Peralta
Fray
Cristóbal de
Peralta
Don
Isidro de
Robles
Doña
Paula de
Robles
Doña
Isabel de
Peralta
Don
Pedro Zegarra
Casaus
b. Arequipa , Perú
4 de febrero de 1557
Doña
Leonor de Peralta
Doña
Beatriz de
Peralta
Don Luis de
Valenzuela Peralta
Don
Juan Zegarra Casaus
Almirante de la Mar del Sur
b. Arequipa 15 de septiembre de 1588
Dona
Petronila Valverde y
Solórzano
b. Madrid, San Justo
15 de febrero de 1593
Folio 26
Folio 65

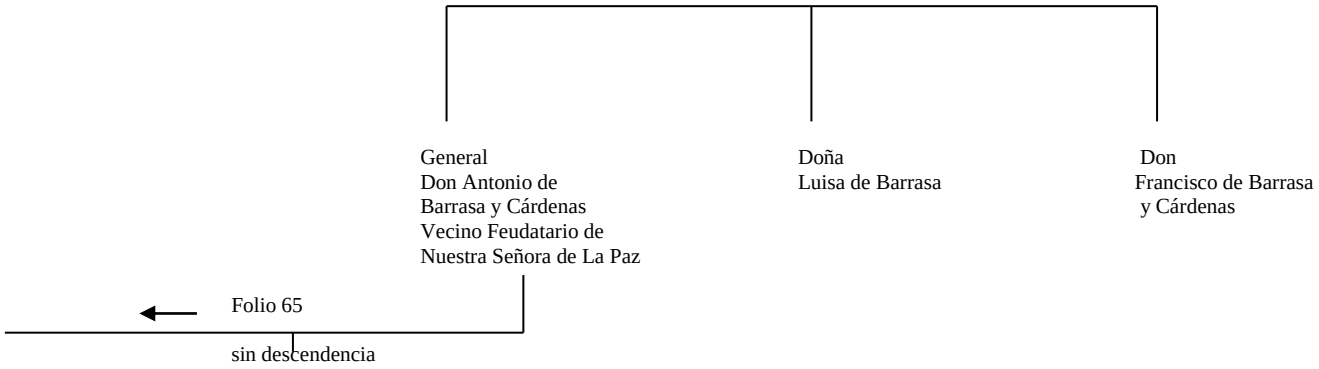
General
Don Antonio de
Barrasa y Cárdenas
Vecino Feudatario de
Nuestra Señora de La Paz
Doña
Luisa de Barrasa
Don
Francisco de Barrasa
y Cárdenas
Folio 65
sin descendencia

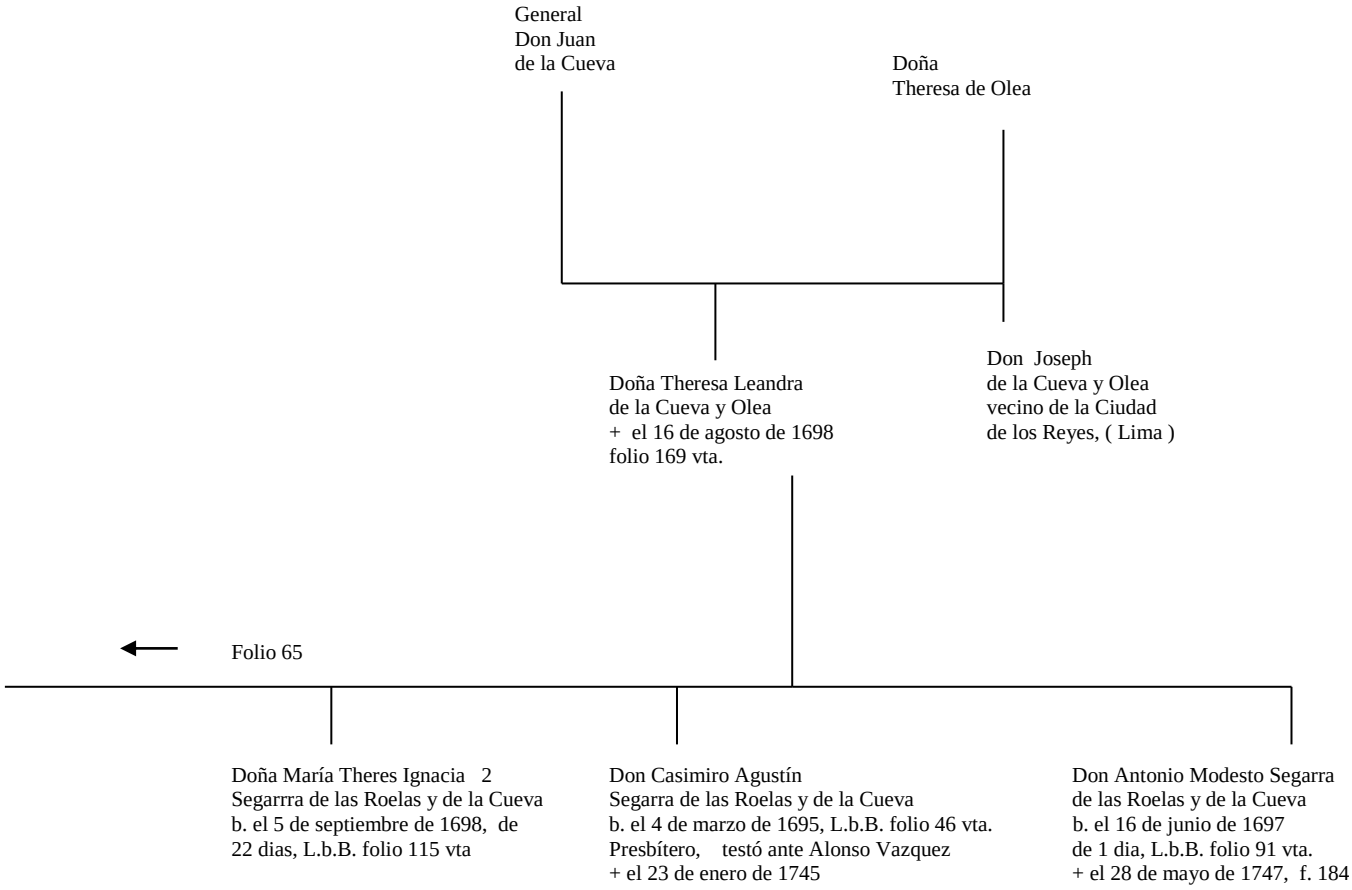
General
Don Juan
de la Cueva
Doña
Theresa de Olea
Doña Theresa Leandra
de la Cueva y Olea
+ el 16 de agosto de 1698
folio 169 vta.
Don Joseph
de la Cueva y Olea
vecino de la Ciudad
de los Reyes, (Lima)
Folio 65
Doña María Theres Ignacia 2
Segarrra de las Roelas y de la Cueva
b. el 5 de septiembre de 1698, de
22 dias, L.b.B. folio 115 vta
Don Casimiro Agustín
Segarra de las Roelas y de la Cueva
b. el 4 de marzo de 1695, L.b.B. folio 46 vta.
Presbítero, testó ante Alonso Vazquez
+ el 23 de enero de 1745
Don Antonio Modesto Segarra
de las Roelas y de la Cueva
b. el 16 de junio de 1697
de 1 dia, L.b.B. folio 91 vta.
+ el 28 de mayo de 1747, f. 184

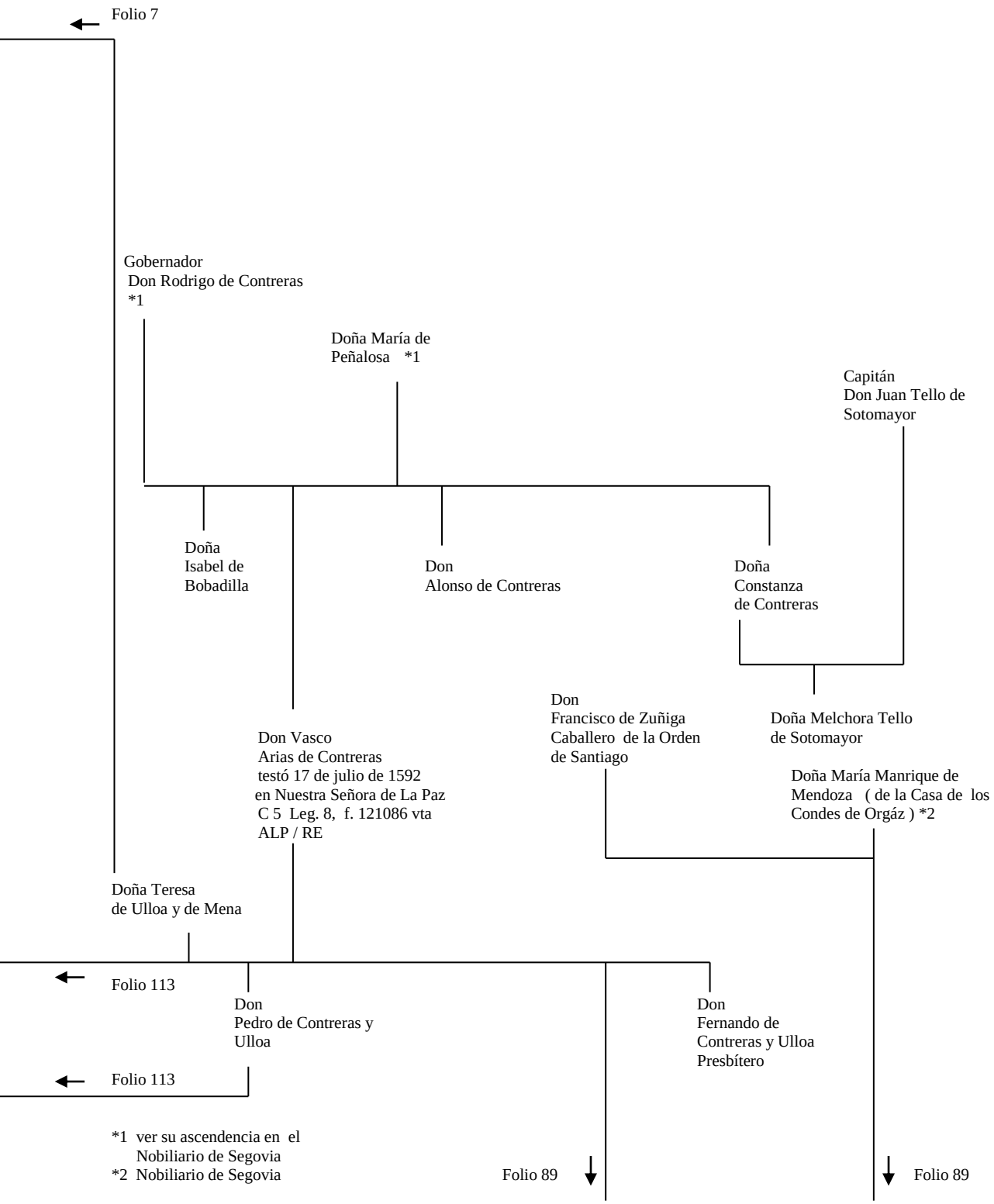
Folio 7
Gobernador
Don Rodrigo de Contreras
*1
Doña María de
Peñalosa *1
Capitán
Don Juan Tello de
Sotomayor
Doña
Isabel de
Bobadilla
Don
Alonso de Contreras
Doña
Constanza
de Contreras
Don
Francisco de Zuñiga
Caballero de la Orden
de Santiago
Doña Melchora Tello
de Sotomayor
Don Vasco
Arias de Contreras
testó 17 de julio de 1592
en Nuestra Señora de La Paz
C 5 Leg. 8, f. 121086 vta
ALP / RE
Doña María Manrique de
Mendoza (de la Casa de los
Condes de Orgáz) *2
Doña Teresa
de Ulloa y de Mena
Folio 113
Don
Pedro de Contreras y
Ulloa
Don
Fernando de
Contreras y Ulloa
Presbítero
Folio 113
*1 ver su ascendencia en el
Nobiliario de Segovia
*2 Nobiliario de Segovia
Folio 89
Folio 89

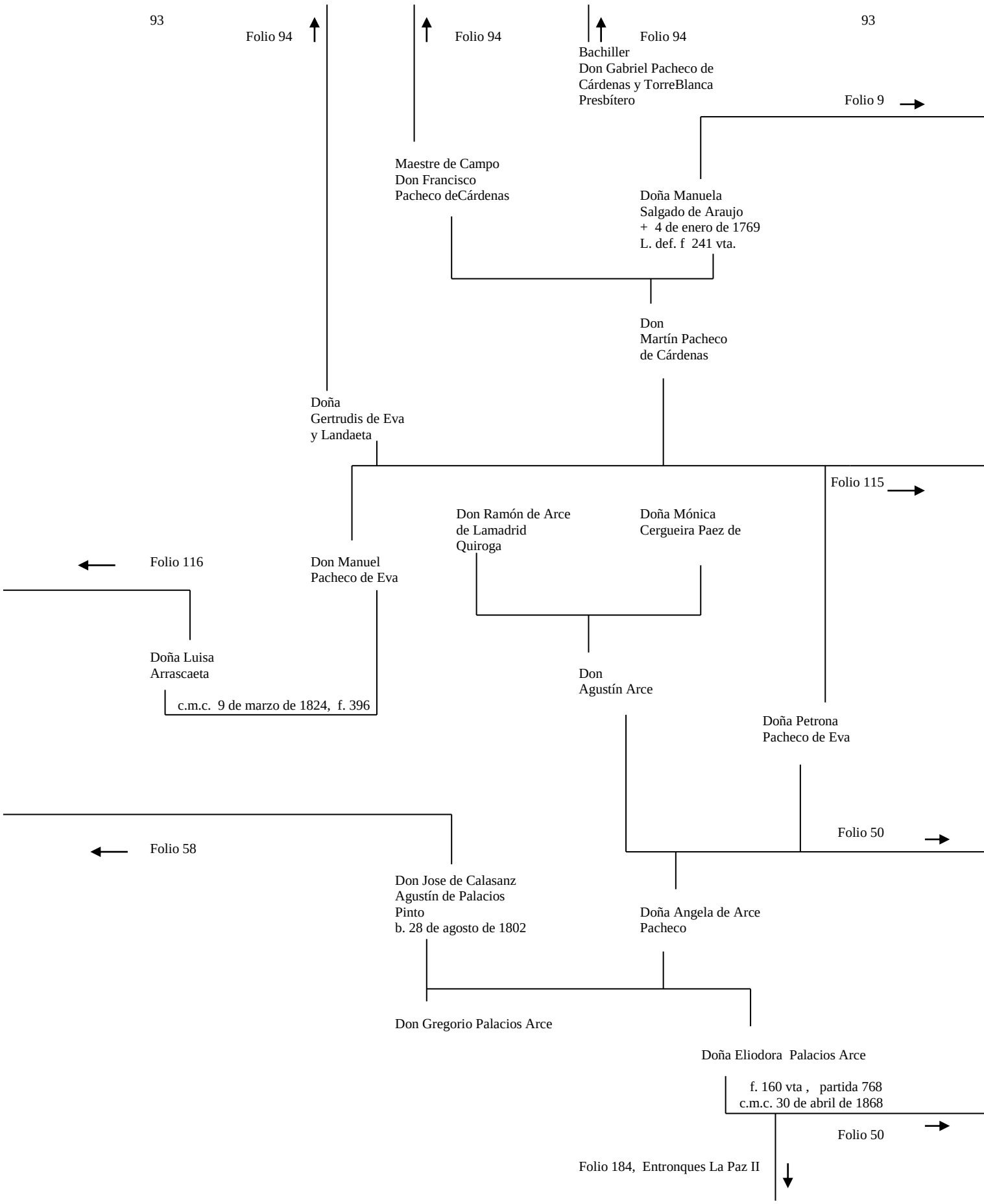
93
Folio 94
Folio 94
Folio 94
93
Bachiller
Don Gabriel Pacheco de
Cárdenas y TorreBlanca
Presbítero
Folio 9
Maestre de Campo
Don Francisco
Pacheco deCárdenas
Doña Manuela
Salgado de Araujo
+ 4 de enero de 1769
L. def. f 241 vta.
Don
Martín Pacheco
de Cárdenas
Doña
Gertrudis de Eva
y Landaeta
Folio 115
Don Ramón de Arce
de Lamadrid
Quiroga
Doña Mónica
Cergueira Paez de
Folio 116
Don Manuel
Pacheco de Eva
Doña Luisa
Arrascaeta
c.m.c. 9 de marzo de 1824, f. 396
Don
Agustín Arce
Doña Petrona
Pacheco de Eva
Folio 50
Folio 58
Don Jose de Calasanz
Agustín de Palacios
Pinto
b. 28 de agosto de 1802
Doña Angela de Arce
Pacheco
Don Gregorio Palacios Arce
Doña Eliodora Palacios Arce
f. 160 vta , partida 768
c.m.c. 30 de abril de 1868
Folio 50
Folio 184, Entronques La Paz II

94

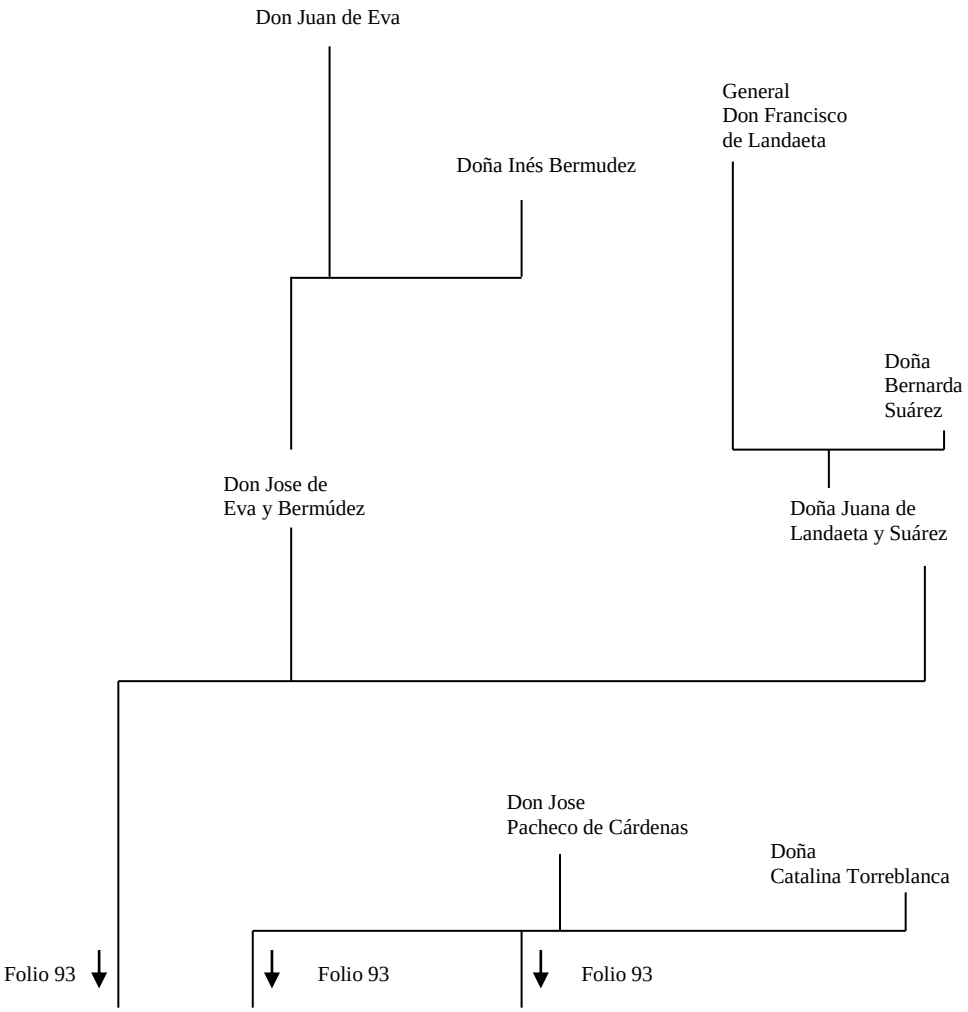
Don Juan de Eva
Doña Inés Bermudez
General
Don Francisco
de Landaeta
Doña
Bernarda
Suárez
Don Jose de
Eva y Bermúdez
Doña Juana de
Landaeta y Suárez
Don Jose
Pacheco de Cárdenas
Doña
Catalina Torreblanca
Folio 93
Folio 93
Folio 93

95

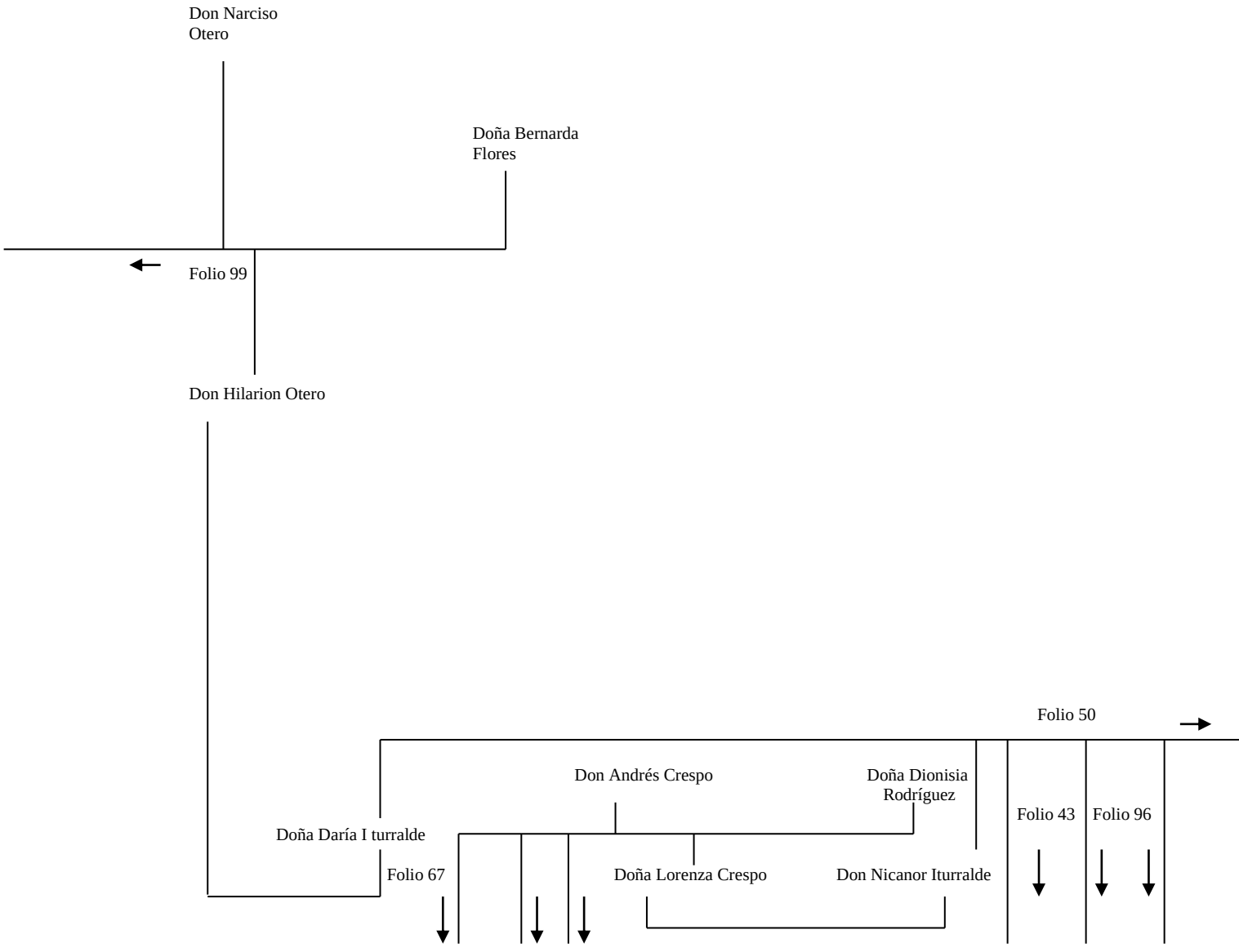
Don Narciso
Otero
Doña Bernarda
Flores
Folio 99
Don Hilarion Otero
Folio 50
Don Andrés Crespo
Doña Dionisia
Rodríguez
Folio 43
Folio 96
Doña Daría I turralde
Folio 67
Doña Lorenza Crespo
Don Nicanor Iturralde

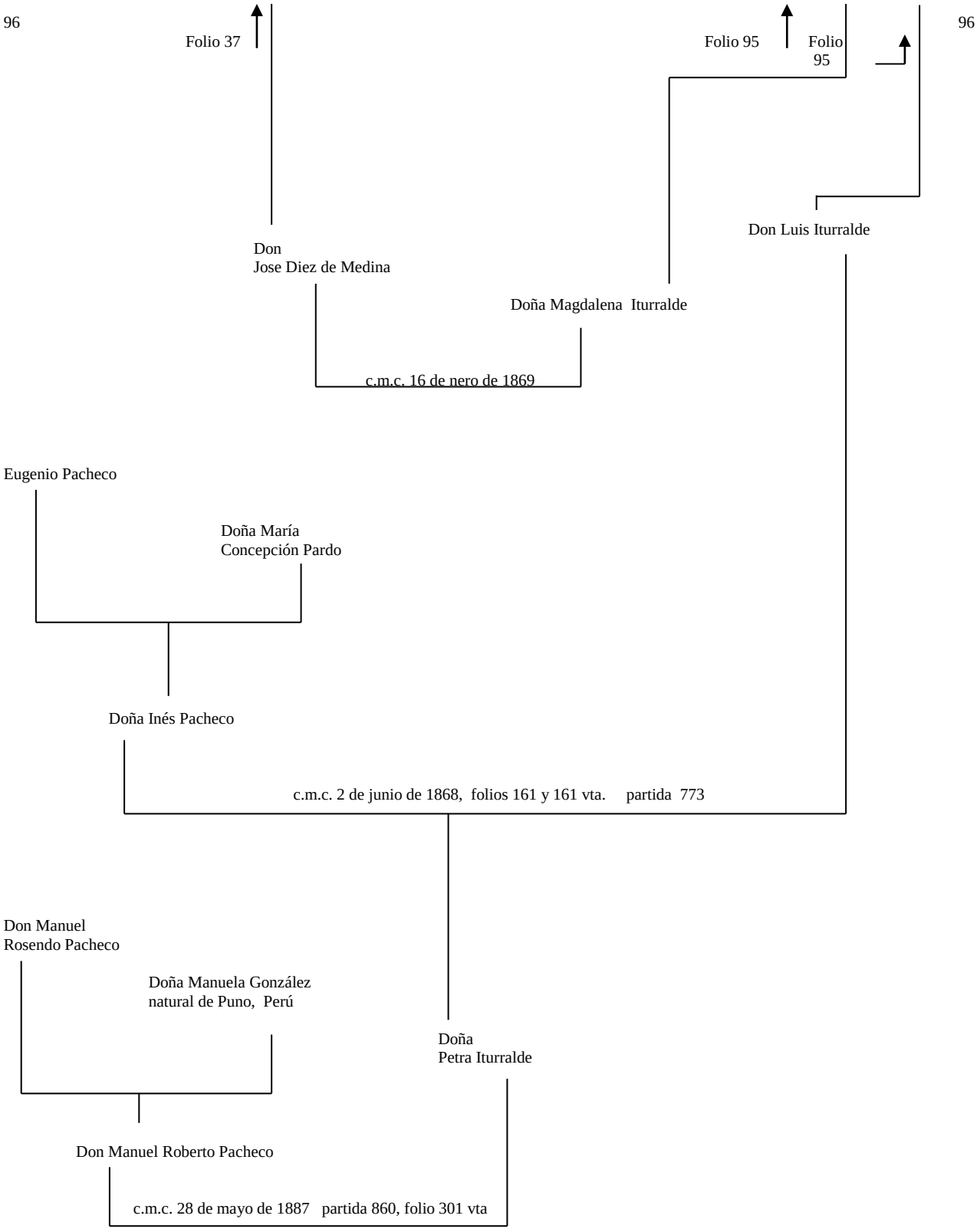
96
Folio 37
Folio 95
Folio
95
96
Don Luis Iturralde
Don
Jose Diez de Medina
Doña Magdalena Iturralde
c.m.c. 16 de nero de 1869
Eugenio Pacheco
Doña María
Concepción Pardo
Doña Inés Pacheco
c.m.c. 2 de junio de 1868, folios 161 y 161 vta. partida 773
Don Manuel
Rosendo Pacheco
Doña Manuela González
natural de Puno, Perú
Doña
Petra Iturralde
Don Manuel Roberto Pacheco
c.m.c. 28 de mayo de 1887 partida 860, folio 301 vta

97

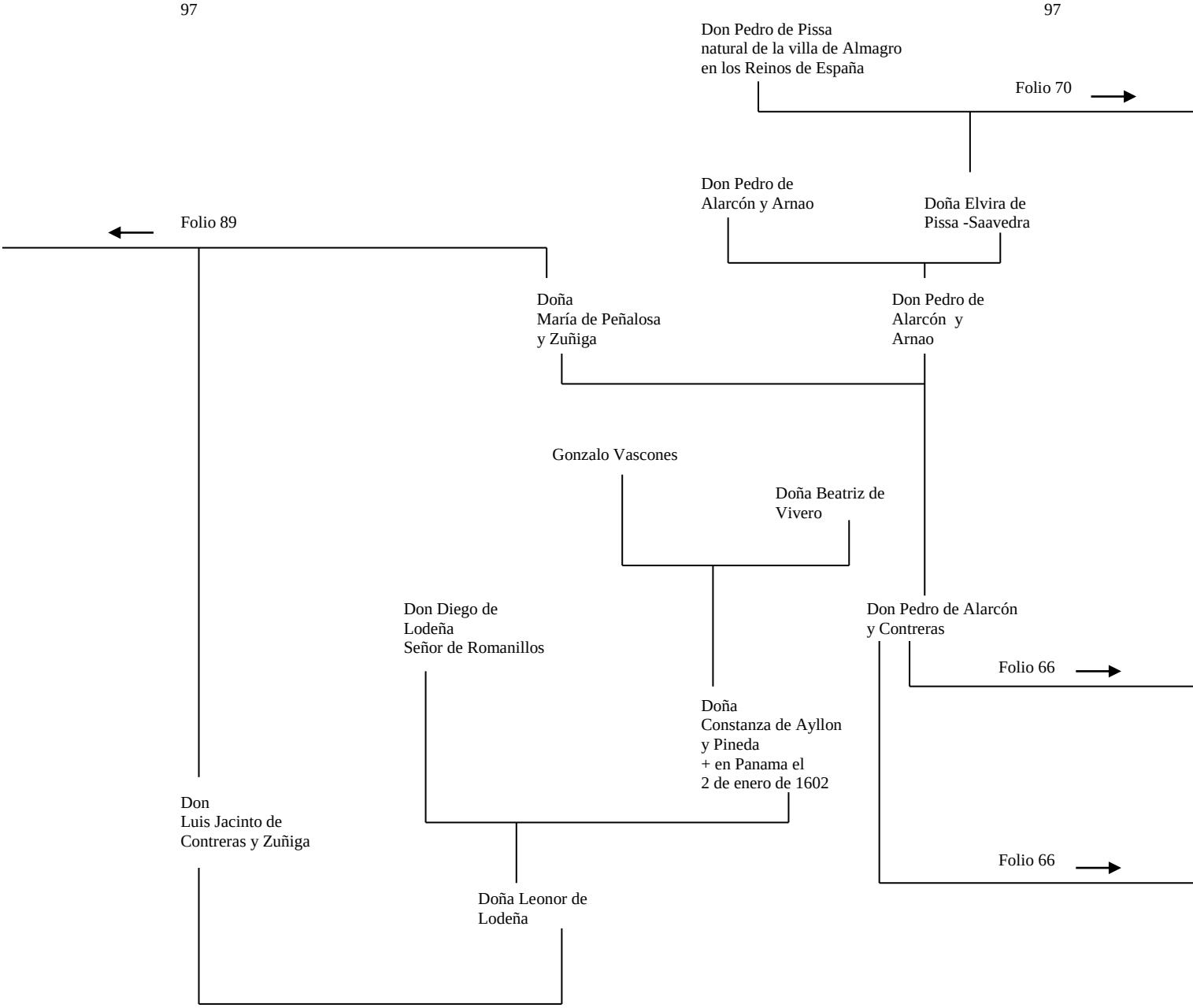
Don Pedro de Pissa
natural de la villa de Almagro
en los Reinos de España
Folio 70
Don Pedro de
Alarcón y Arnao
Doña Elvira de
Pissa -Saavedra
Folio 89
Doña
María de Peñalosa
y Zuñiga
Don Pedro de
Alarcón y
Arnao
Gonzalo Vascones
Doña Beatriz de
Vivero
Don Diego de
Lodeña
Señor de Romanillos
Don Pedro de Alarcón
y Contreras
Folio 66
Doña
Constanza de Ayllon
y Pineda
+ en Panama el
2 de enero de 1602
Don
Luis Jacinto de
Contreras y Zuñiga
Folio 66
Doña Leonor de
Lodeña

98

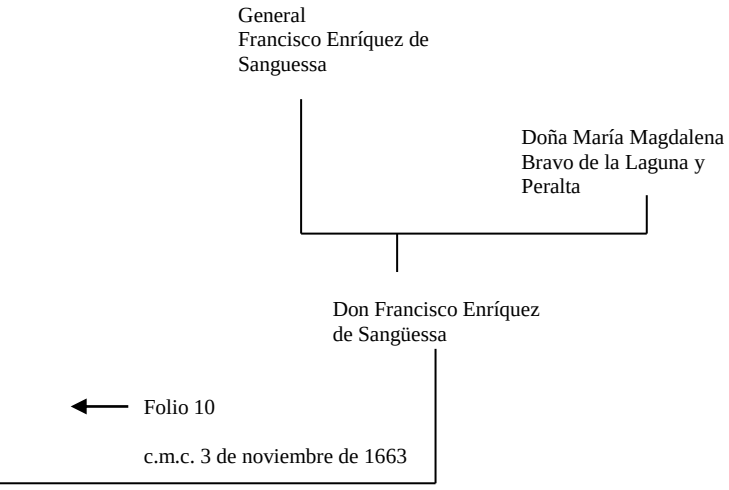
General
Francisco Enríquez de
Sanguessa
Doña María Magdalena
Bravo de la Laguna y
Peralta
Don Francisco Enríquez
de Sangüessa
Folio 10
c.m.c. 3 de noviembre de 1663

99

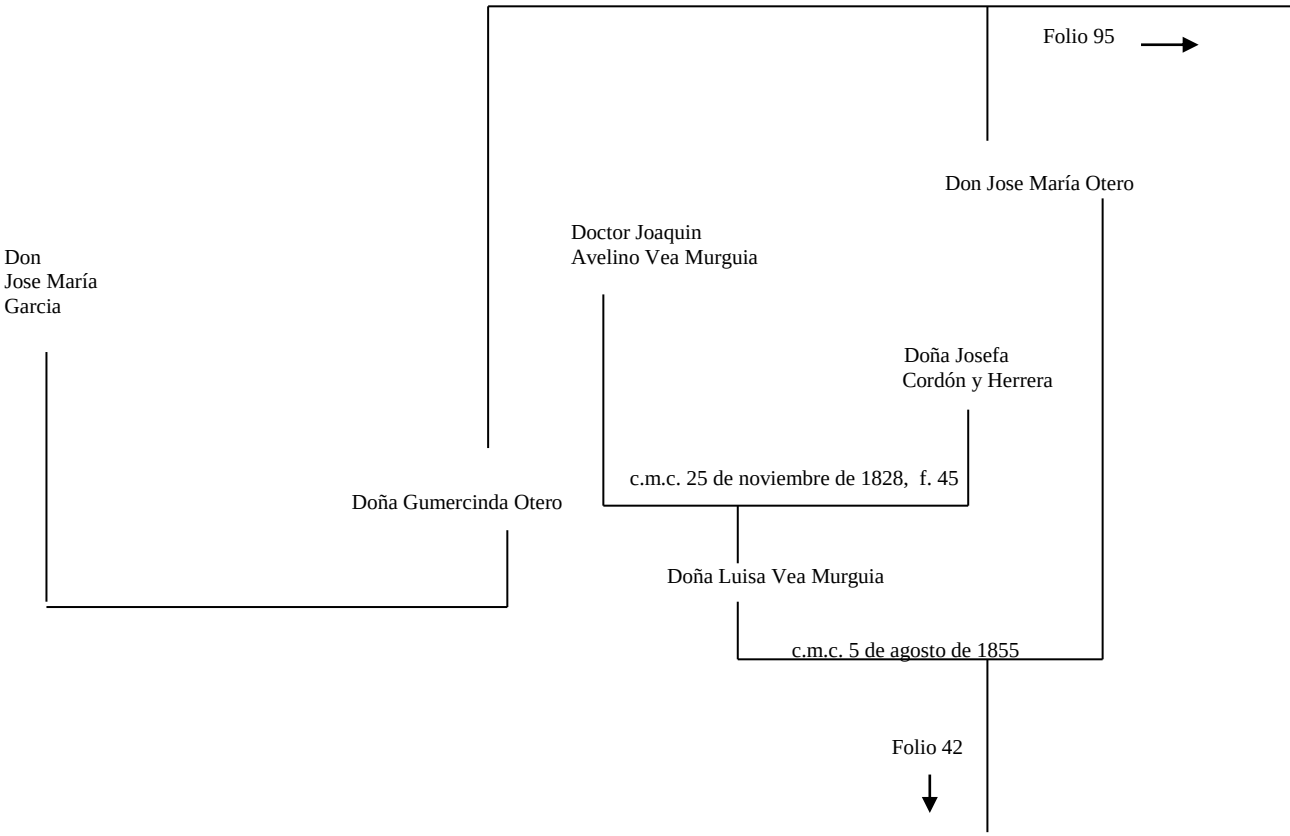
Folio 95
Don Jose María Otero
Doctor Joaquin
Avelino Vea Murguia
Don
Jose María
Garcia
Doña Josefa
Cordón y Herrera
c.m.c. 25 de noviembre de 1828, f. 45
Doña Gumercinda Otero
Doña Luisa Vea Murguia
c.m.c. 5 de agosto de 1855
Folio 42

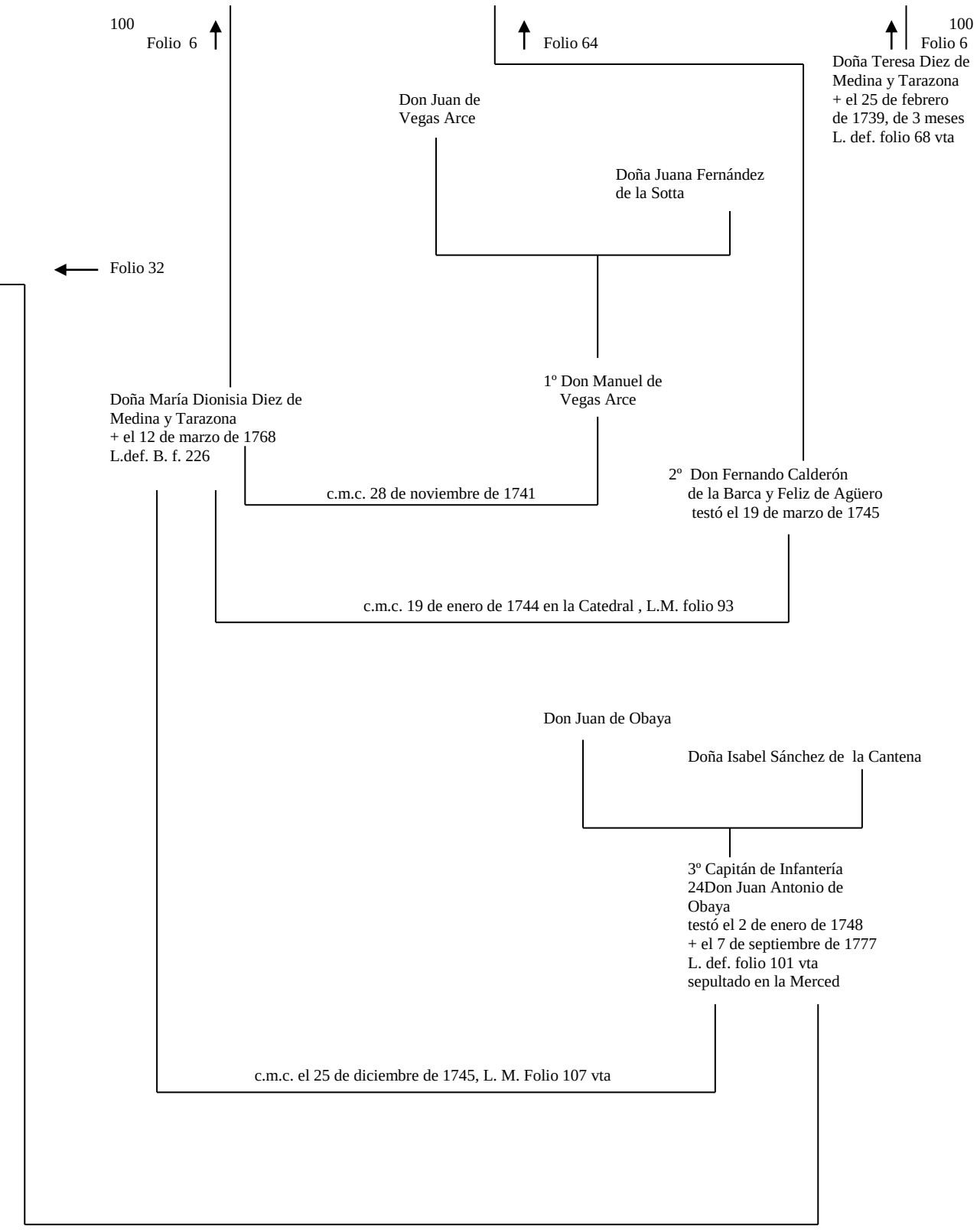
100
Folio 6
Folio 64
100
Folio 6
Doña Teresa Diez de
Medina y Tarazona
+ el 25 de febrero
de 1739, de 3 meses
L. def. folio 68 vta
Don Juan de
Vegas Arce
Doña Juana Fernández
de la Sotta
Folio 32
1º Don Manuel de
Vegas Arce
Doña María Dionisia Diez de
Medina y Tarazona
+ el 12 de marzo de 1768
L.def. B. f. 226
c.m.c. 28 de noviembre de 1741
2º Don Fernando Calderón
de la Barca y Feliz de Agüero
testó el 19 de marzo de 1745
c.m.c. 19 de enero de 1744 en la Catedral , L.M. folio 93
Don Juan de Obaya
Doña Isabel Sánchez de la Cantena
3º Capitán de Infantería
24Don Juan Antonio de
Obaya
testó el 2 de enero de 1748
+ el 7 de septiembre de 1777
L. def. folio 101 vta
sepultado en la Merced
c.m.c. el 25 de diciembre de 1745, L. M. Folio 107 vta

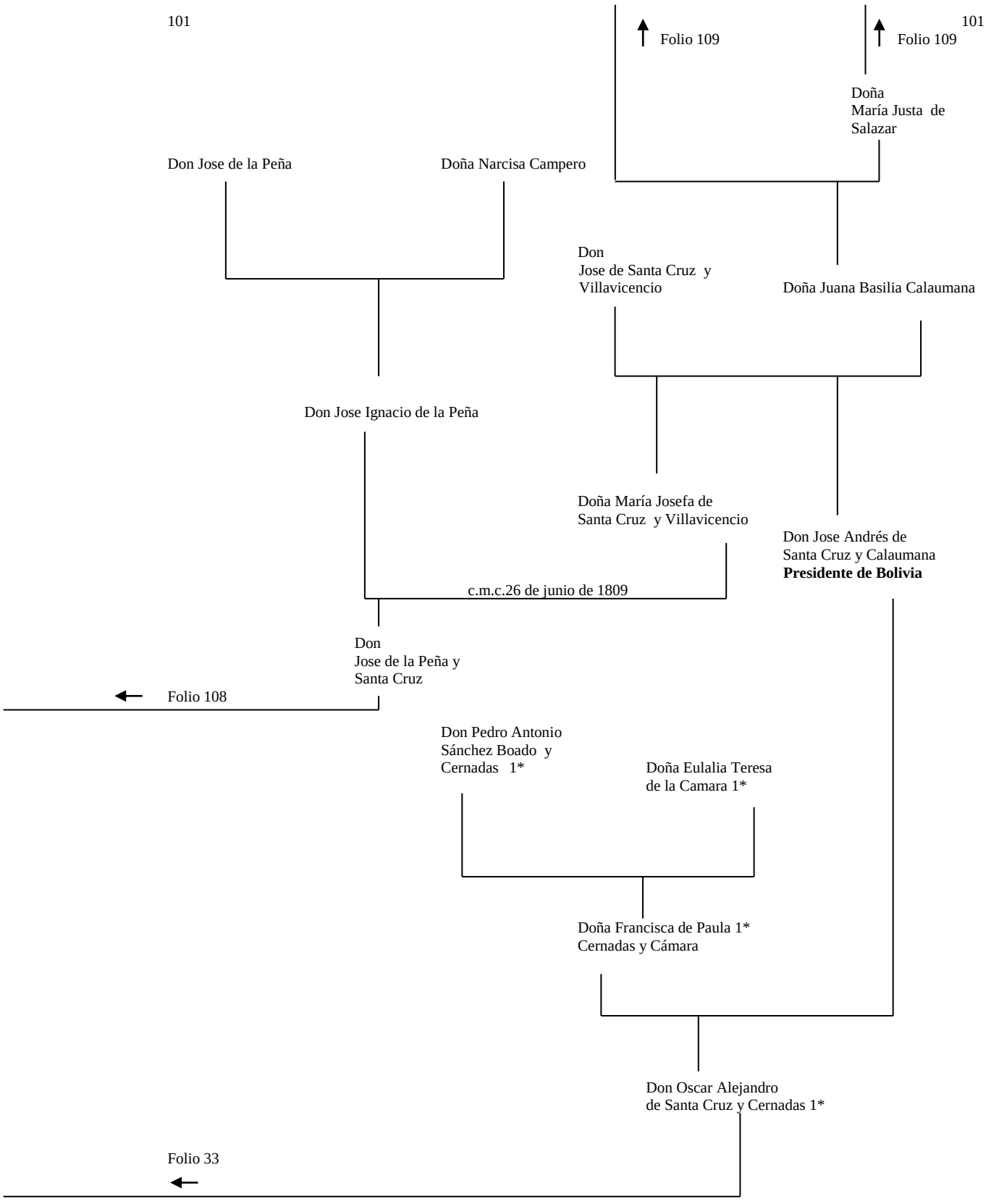

1* dato de Don Andrés de Santa Cruz Garcia

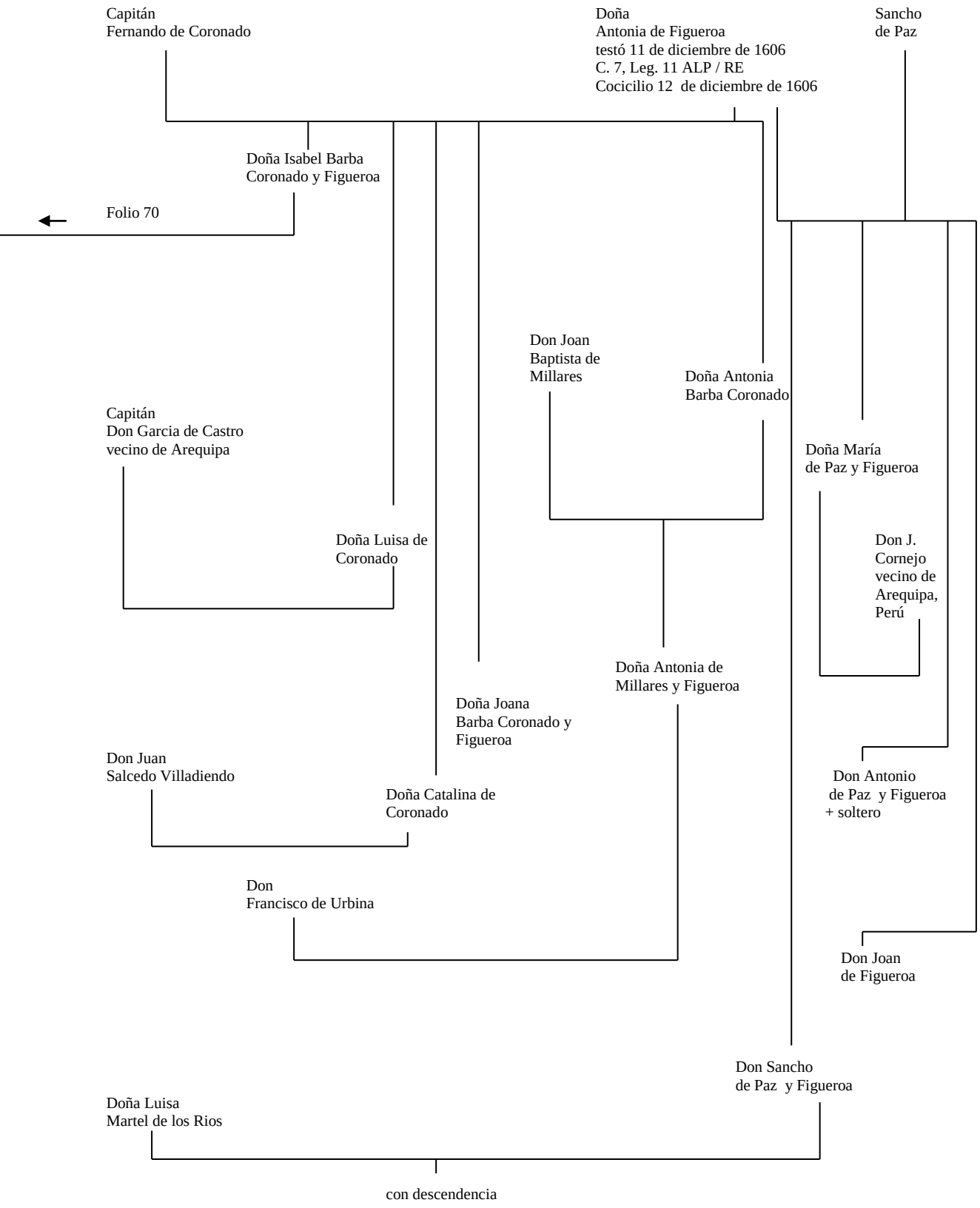
Capitán
Fernando de Coronado
Doña
Antonia de Figueroa
testó 11 de diciembre de 1606
C. 7, Leg. 11 ALP / RE
Cocicilio 12 de diciembre de 1606
Sancho
de Paz
Doña Isabel Barba
Coronado y Figueroa
Folio 70
Don Joan
Baptista de
Millares
Doña Antonia
Barba Coronado
Capitán
Don Garcia de Castro
vecino de Arequipa
Doña María
de Paz y Figueroa
Doña Luisa de
Coronado
Don J.
Cornejo
vecino de
Arequipa,
Perú
Doña Antonia de
Millares y Figueroa
Doña Joana
Barba Coronado y
Figueroa
Don Juan
Salcedo Villadiendo
Doña Catalina de
Coronado
Don Antonio
de Paz y Figueroa
+ soltero
Don
Francisco de Urbina
Don Joan
de Figueroa
Don Sancho
de Paz y Figueroa
Doña Luisa
Martel de los Rios
con descendencia

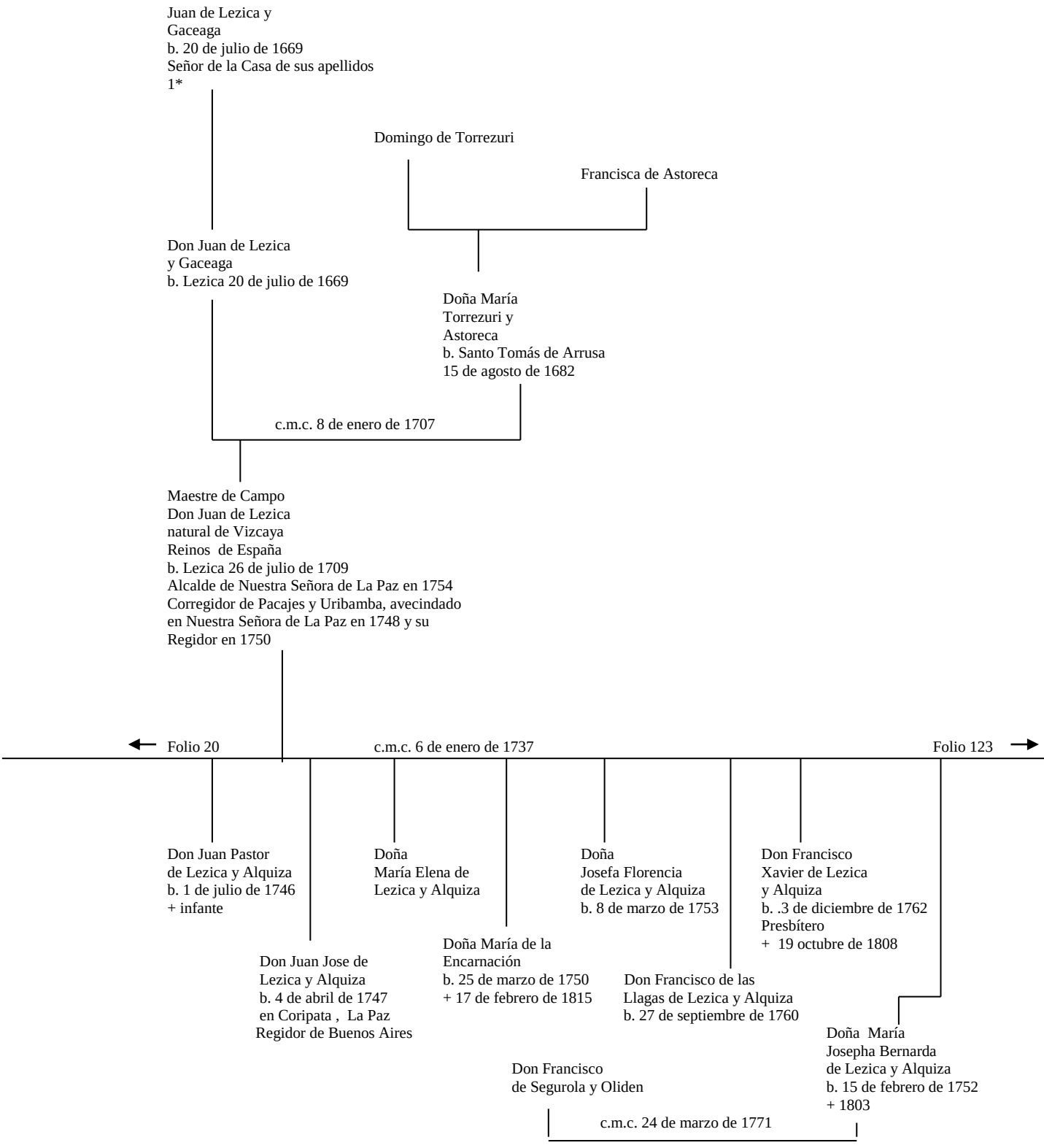

1* datos: Archivo Histórico de Madrid

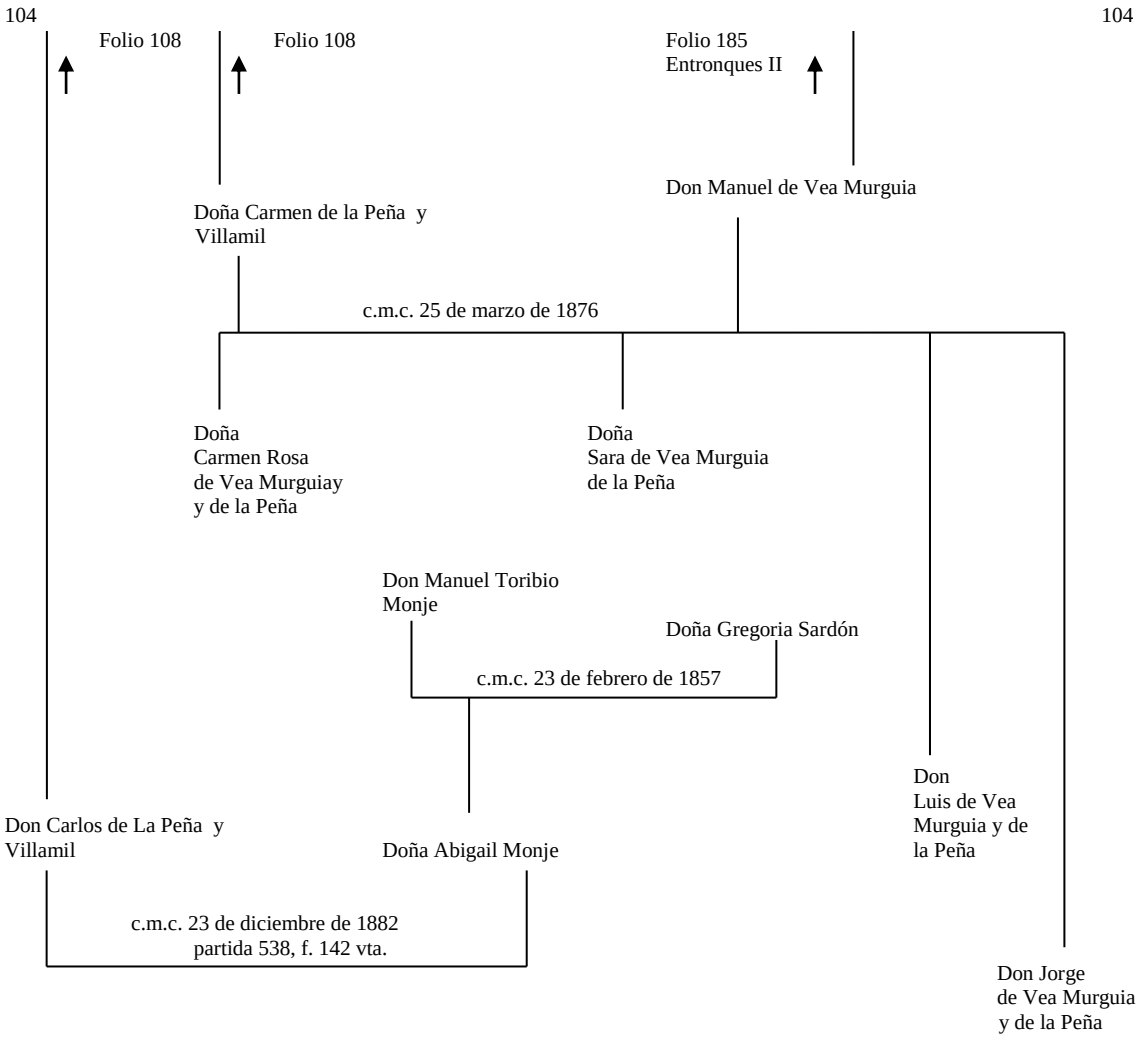
104
104
Folio 108
Folio 108
Folio 185
Entronques II
Don Manuel de Vea Murguia
Doña Carmen de la Peña y Villamil
c.m.c. 25 de marzo de 1876
Doña Carmen Rosa de Vea Murguiay y de la Peña
Doña Sara de Vea Murguia de la Peña
Don Manuel Toribio Monje
Doña Gregoria Sardón
c.m.c. 23 de febrero de 1857
Don Luis de Vea Murguia y de la Peña
Don Carlos de La Peña y Villamil
Doña Abigail Monje
c.m.c. 23 de diciembre de 1882
partida 538, f. 142 vta.
Don Jorge de Vea Murguia y de la Peña

105

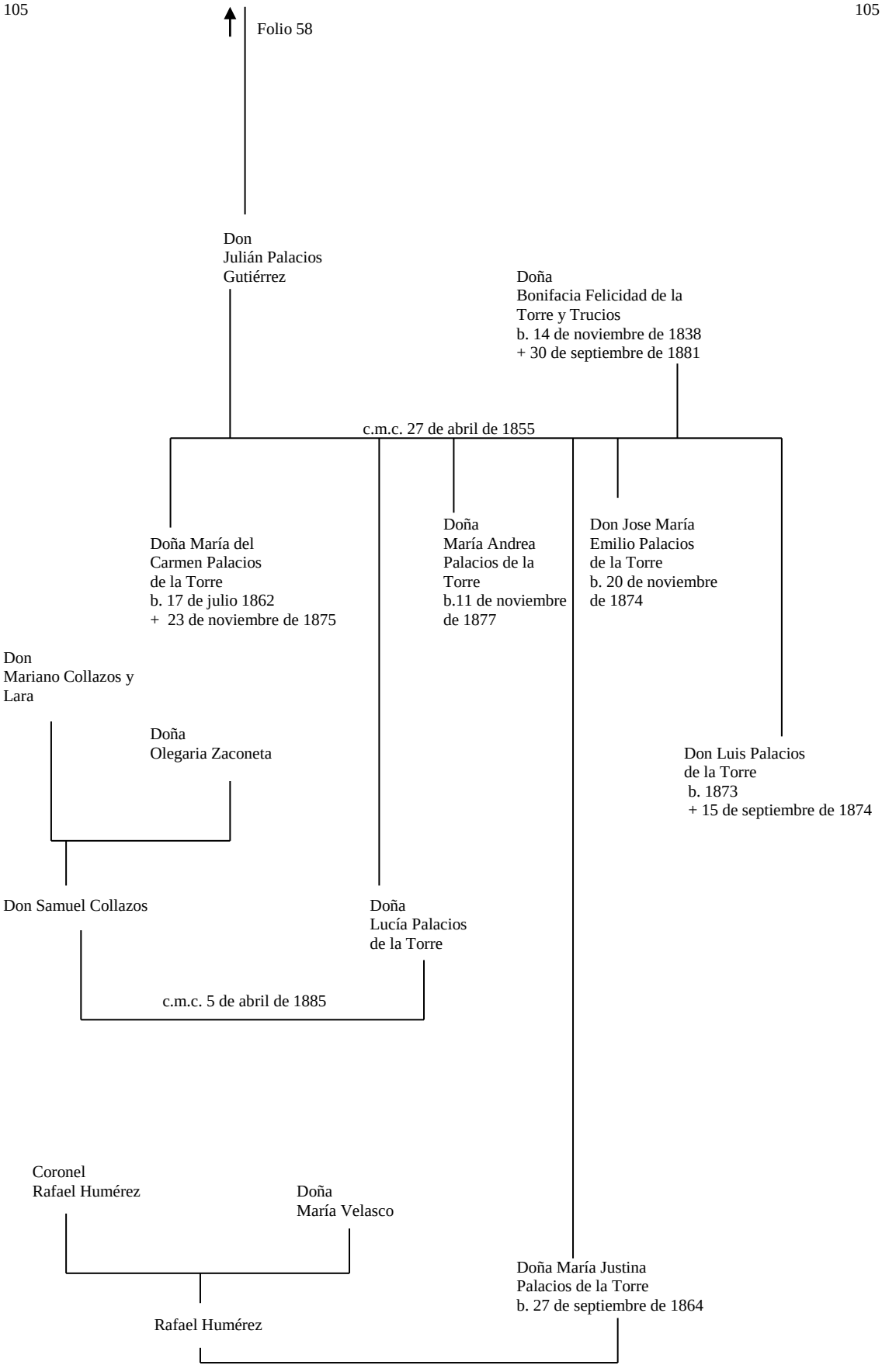
Folio 58
Don
Julián Palacios
Gutiérrez
Doña
Bonifacia Felicidad de la
Torre y Trucios
b. 14 de noviembre de 1838
+ 30 de septiembre de 1881
c.m.c. 27 de abril de 1855
Doña María del
Carmen Palacios
de la Torre
b. 17 de julio 1862
+ 23 de noviembre de 1875
Doña
María Andrea
Palacios de la
Torre
b.11 de noviembre
de 1877
Don Jose María
Emilio Palacios
de la Torre
b. 20 de noviembre
de 1874
Don
Mariano Collazos y
Lara
Doña
Olegaria Zaconeta
Don Luis Palacios
de la Torre
b. 1873
+ 15 de septiembre de 1874
Don Samuel Collazos
Doña
Lucía Palacios
de la Torre
c.m.c. 5 de abril de 1885
Coronel
Rafael Humérez
Doña
María Velasco
Doña María Justina
Palacios de la Torre
b. 27 de septiembre de 1864
Rafael Humérez

106

Folio 90

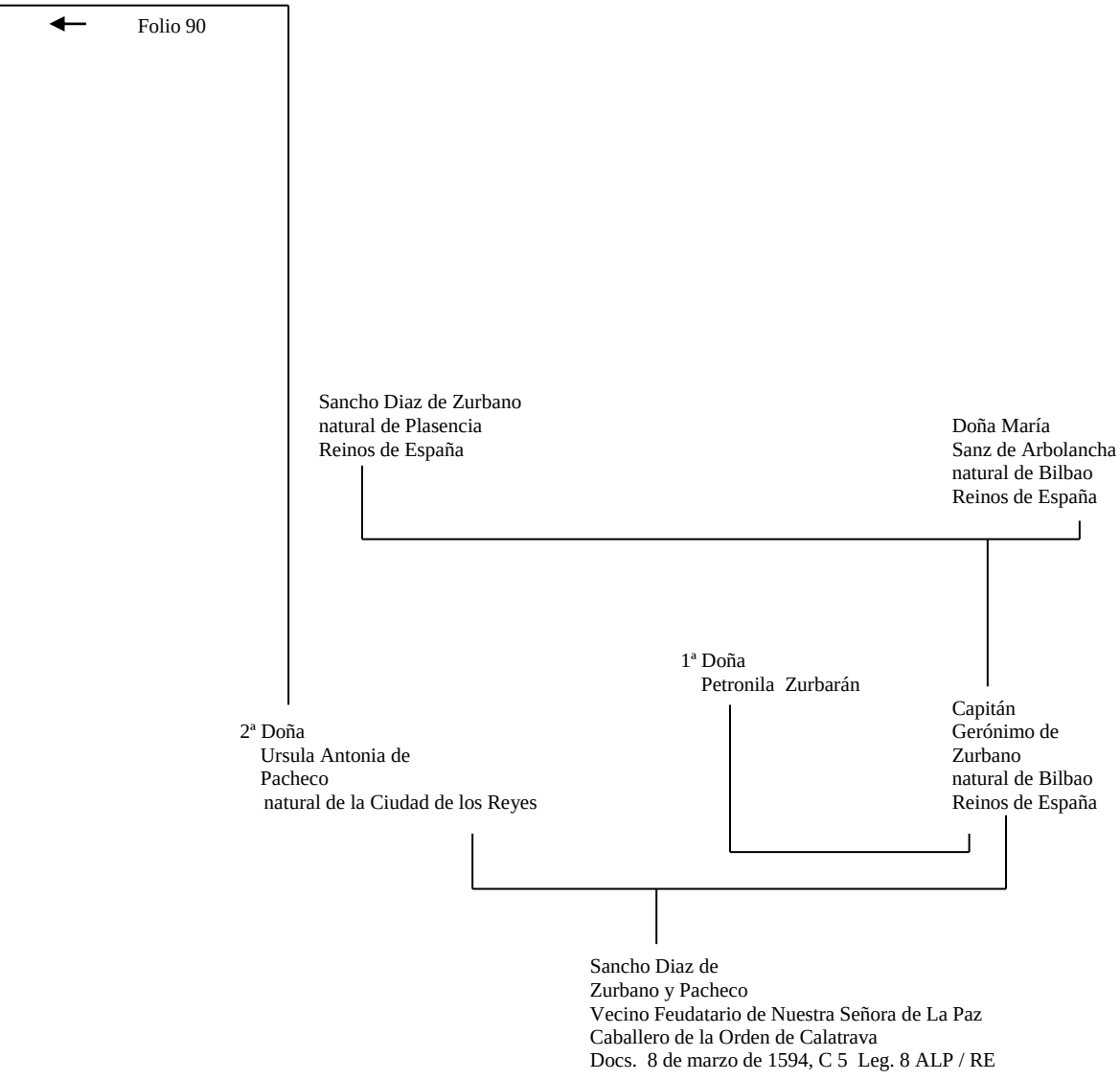
Sancho Diaz de Zurbano
natural de Plasencia
Reinos de España
Doña María
Sanz de Arbolancha
natural de Bilbao
Reinos de España
1ª Doña
Petronila Zurbarán
2ª Doña
Ursula Antonia de
Pacheco
natural de la Ciudad de los Reyes
Capitán
Gerónimo de
Zurbano
natural de Bilbao
Reinos de España
Sancho Diaz de
Zurbano y Pacheco
Vecino Feudatario de Nuestra Señora de La Paz
Caballero de la Orden de Calatrava
Docs. 8 de marzo de 1594, C 5 Leg. 8 ALP / RE

107

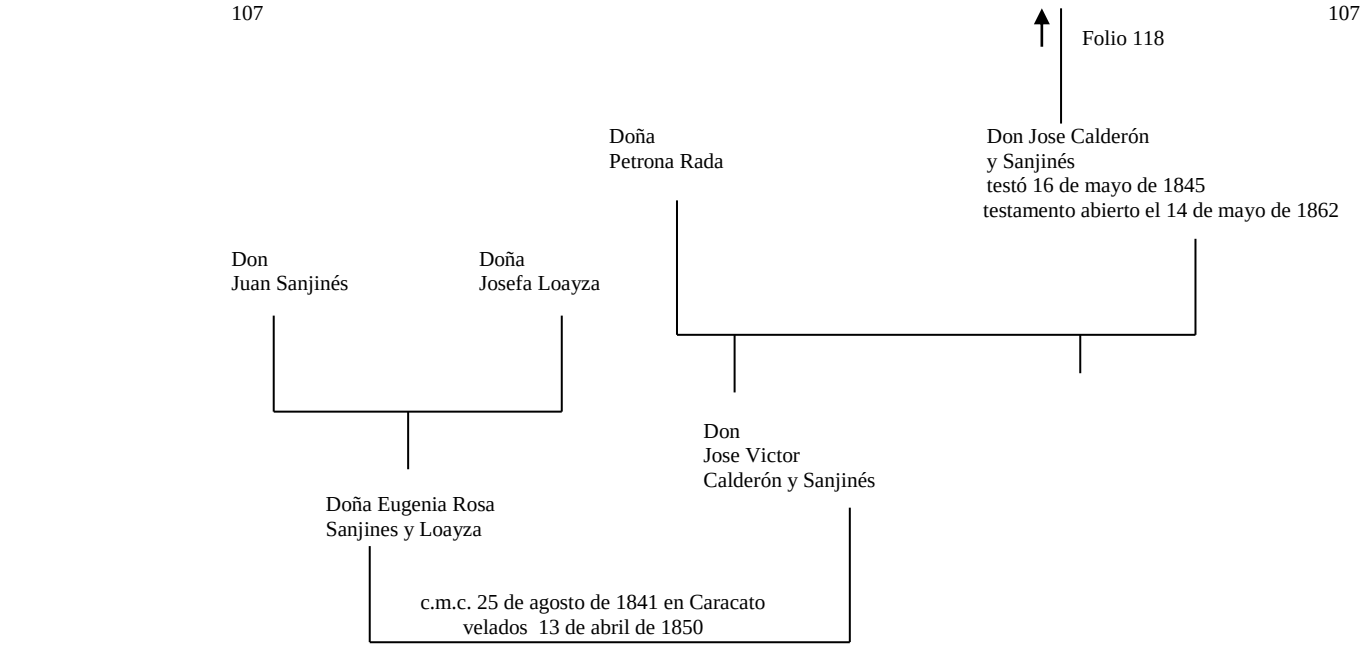
Folio 118
Doña
Petrona Rada
Don Jose Calderón
y Sanjinés
testó 16 de mayo de 1845
testamento abierto el 14 de mayo de 1862
Don
Juan Sanjinés
Doña
Josefa Loayza
Don
Jose Victor
Calderón y Sanjinés
Doña Eugenia Rosa
Sanjines y Loayza
c.m.c. 25 de agosto de 1841 en Caracato
velados 13 de abril de 1850

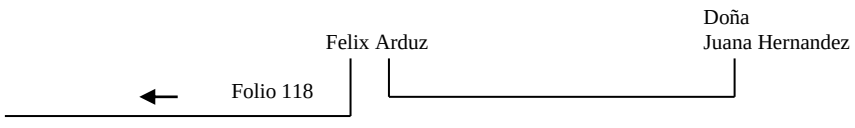
Doña
Juana Hernandez
Felix Arduz
Folio 118

108

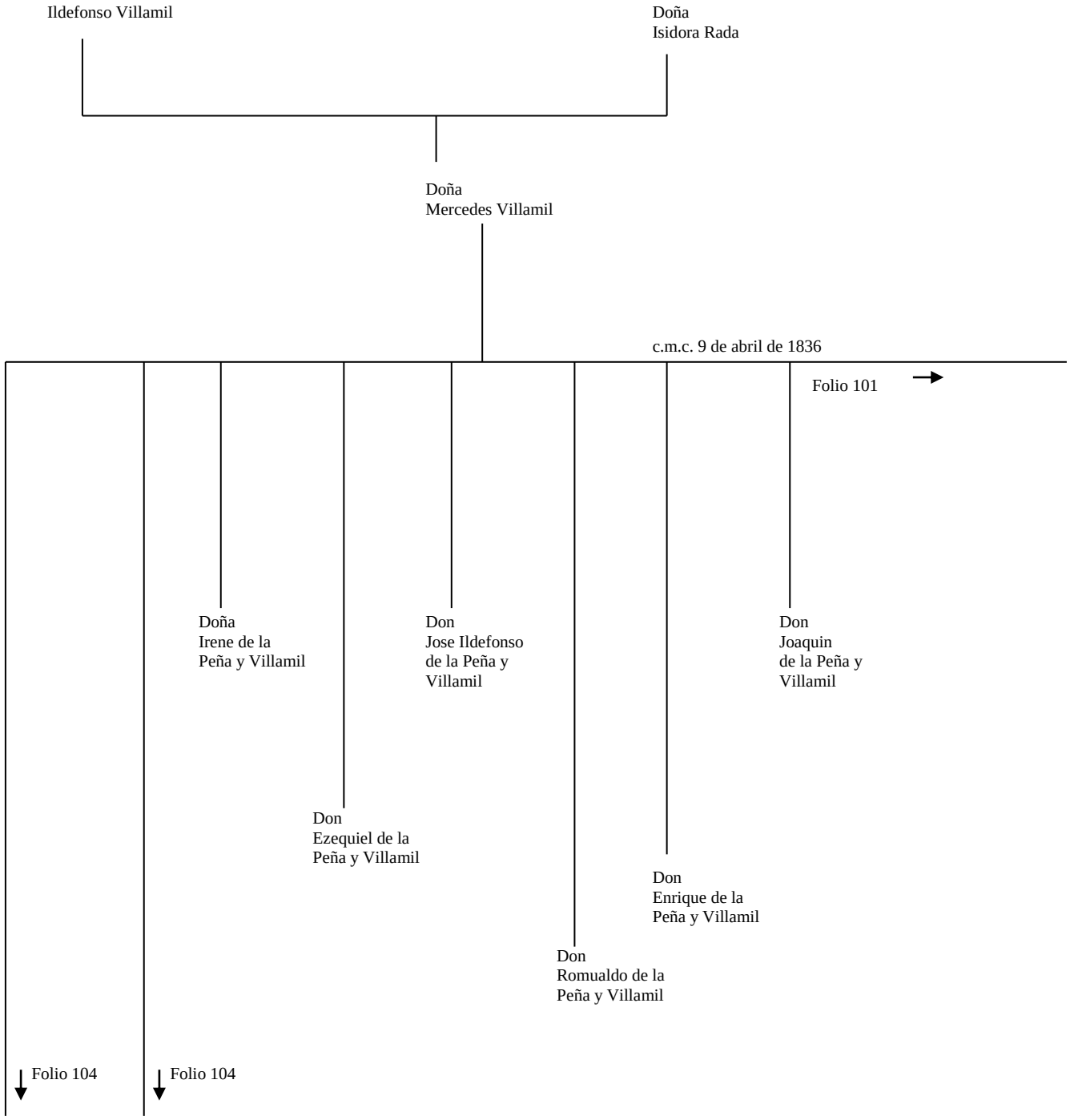
Ildefonso Villamil
Doña
Isidora Rada
Doña
Mercedes Villamil
c.m.c. 9 de abril de 1836
Folio 101
Doña
Irene de la
Peña y Villamil
Don
Jose Ildefonso
de la Peña y
Villamil
Don
Joaquin
de la Peña y
Villamil
Don
Ezequiel de la
Peña y Villamil
Don
Enrique de la
Peña y Villamil
Don
Romualdo de la
Peña y Villamil
Folio 104
Folio 104

109

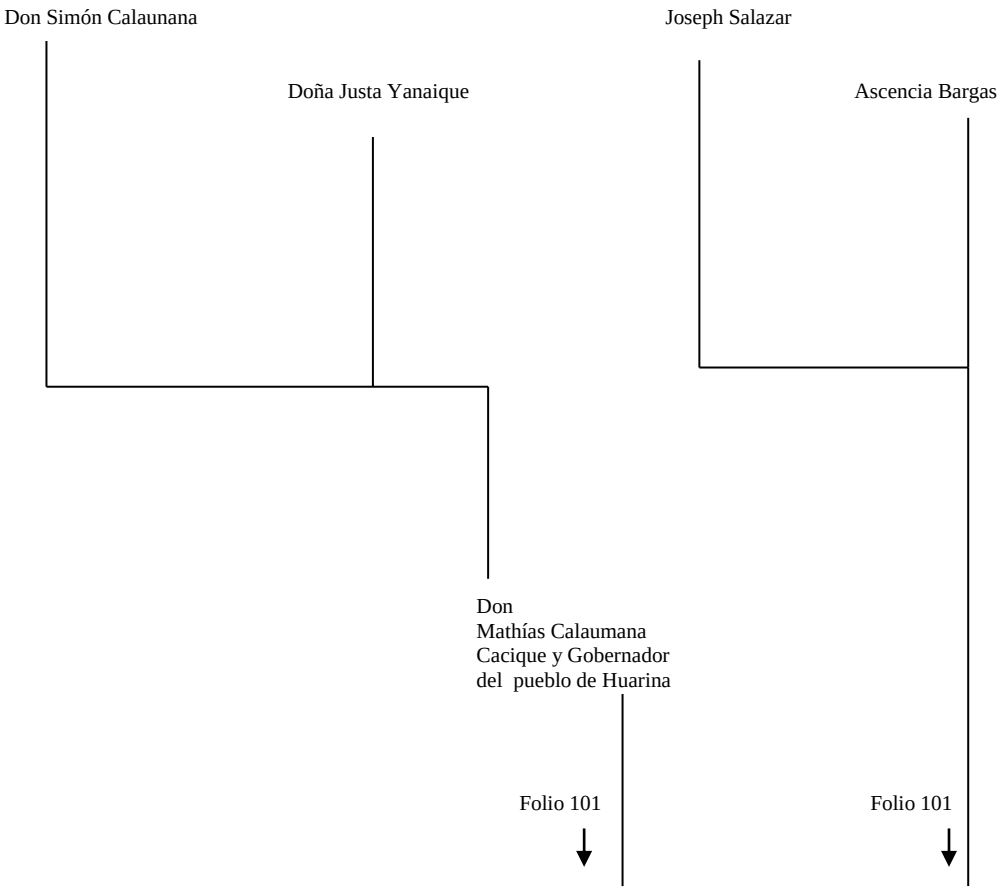
Don Simón Calaunana
Doña Justa Yanaique
Joseph Salazar
Ascencia Bargas
Don
Mathías Calaumana
Cacique y Gobernador
del pueblo de Huarina
Folio 101
Folio 101

110 110

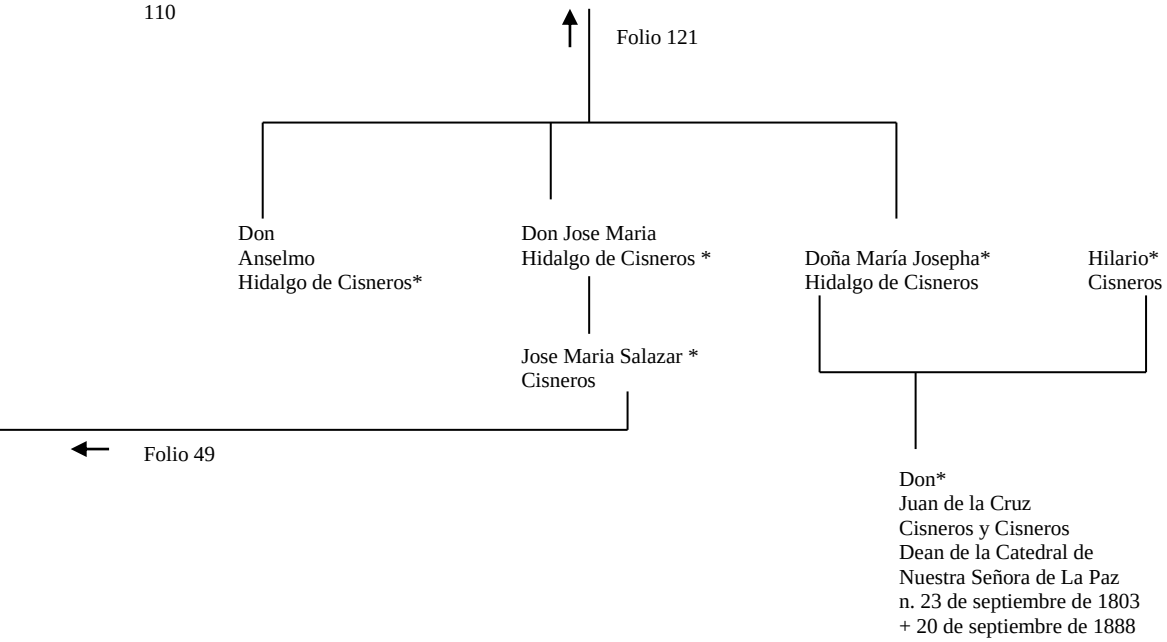

Don*
Juan de la Cruz
Cisneros y Cisneros
Dean de la Catedral de
Nuestra Señora de La Paz
n. 23 de septiembre de 1803
+ 20 de septiembre de 1888

* 6 datos de un estudio de Don Rodrigo Cisneros Merino
concretados por Don Jorge Alberto Monje

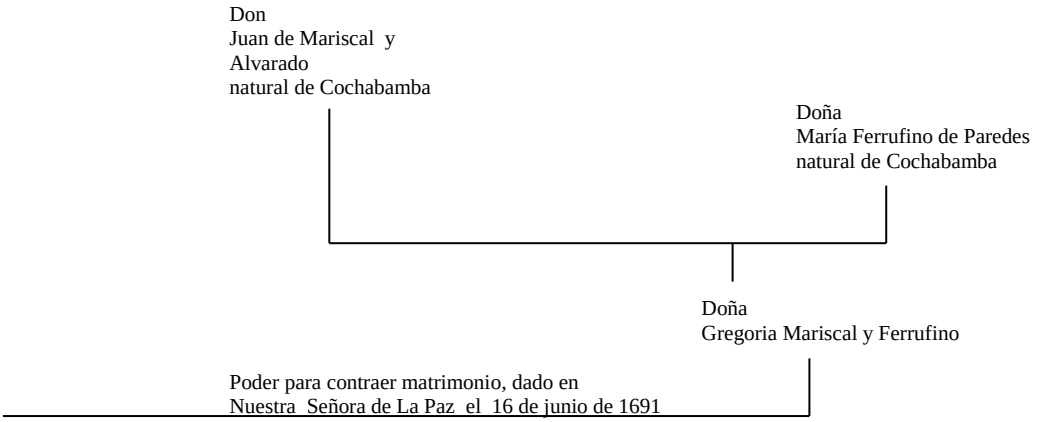
Don
Juan de Mariscal y
Alvarado
natural de Cochabamba
Doña
María Ferrufino de Paredes
natural de Cochabamba
Doña
Gregoria Mariscal y Ferrufino
Poder para contraer matrimonio, dado en
Nuestra Señora de La Paz el 16 de junio de 1691

Folio 65

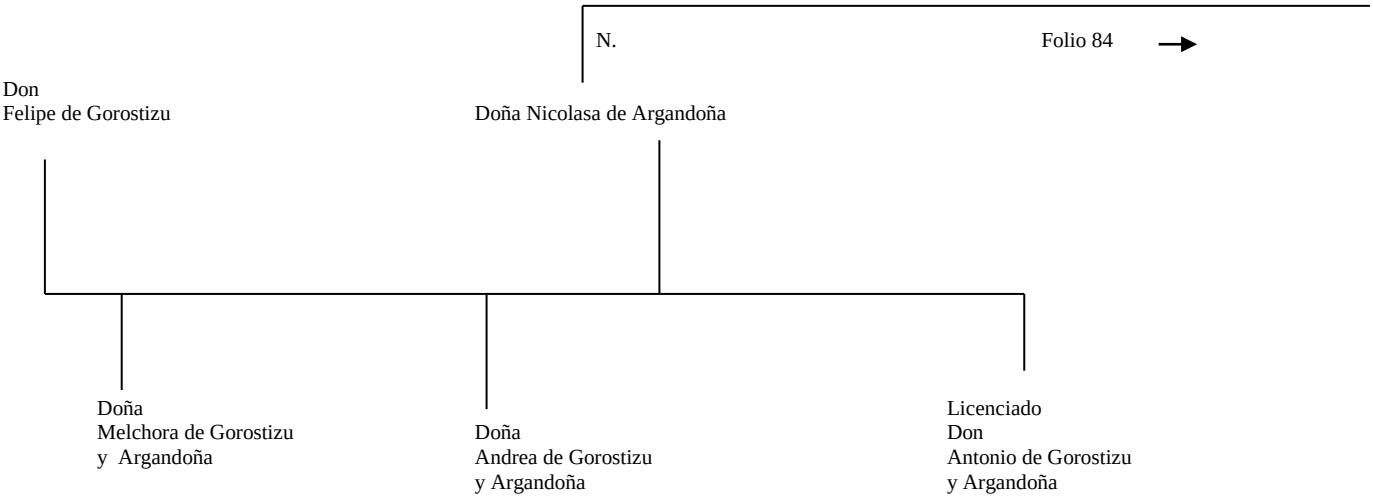
N.
Folio 84
Don
Felipe de Gorostizu
Doña Nicolasa de Argandoña
Doña
Melchora de Gorostizu
y Argandoña
Doña
Andrea de Gorostizu
y Argandoña
Licenciado
Don
Antonio de Gorostizu
y Argandoña

113

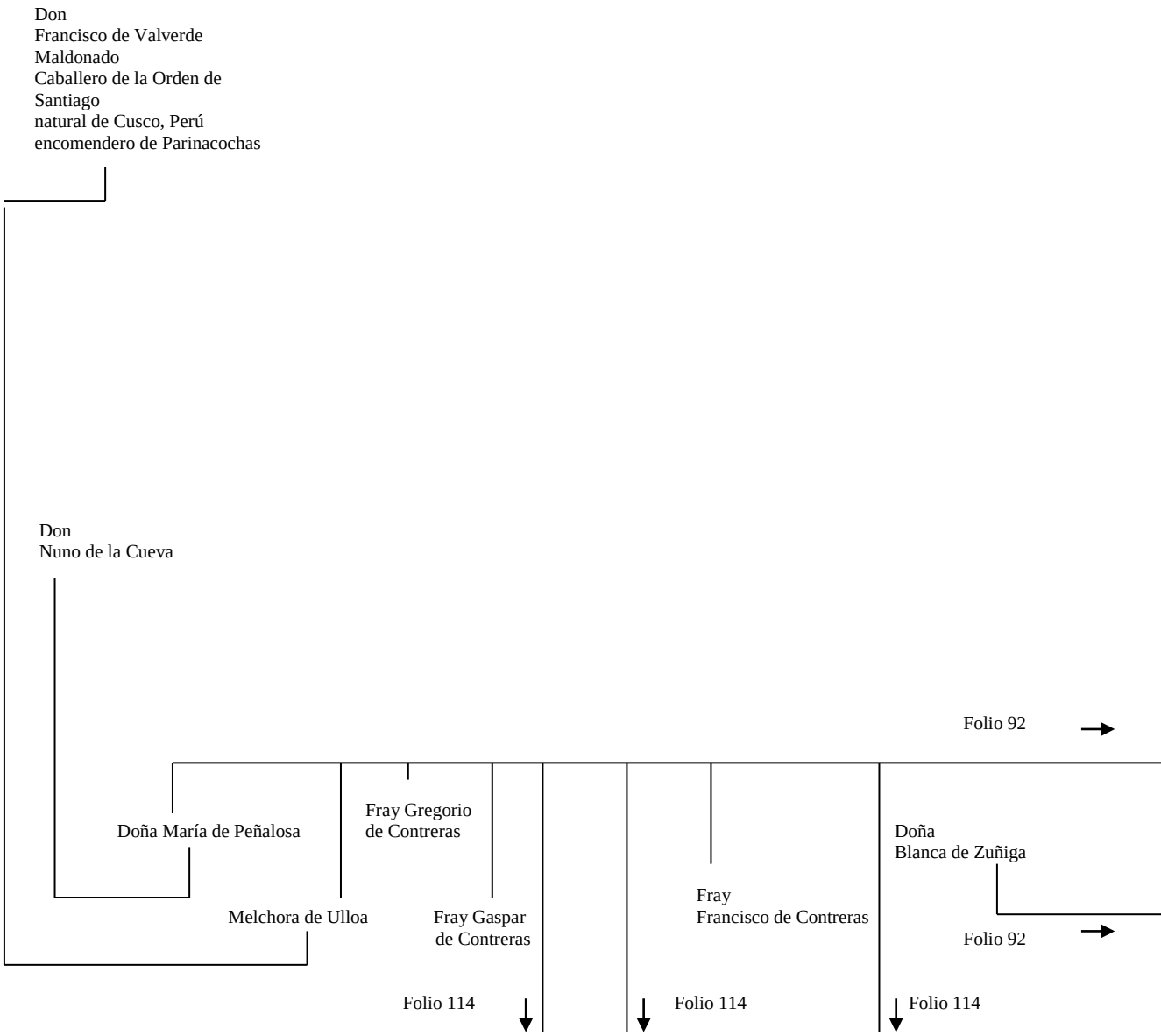
Don
Francisco de Valverde
Maldonado
Caballero de la Orden de
Santiago
natural de Cusco, Perú
encomendero de Parinacochas
Don
Nuno de la Cueva
Folio 92
Doña María de Peñalosa
Fray Gregorio
de Contreras
Doña
Blanca de Zuñiga
Melchora de Ulloa
Fray Gaspar
de Contreras
Fray
Francisco de Contreras
Folio 92
Folio 114
Folio 114
Folio 114

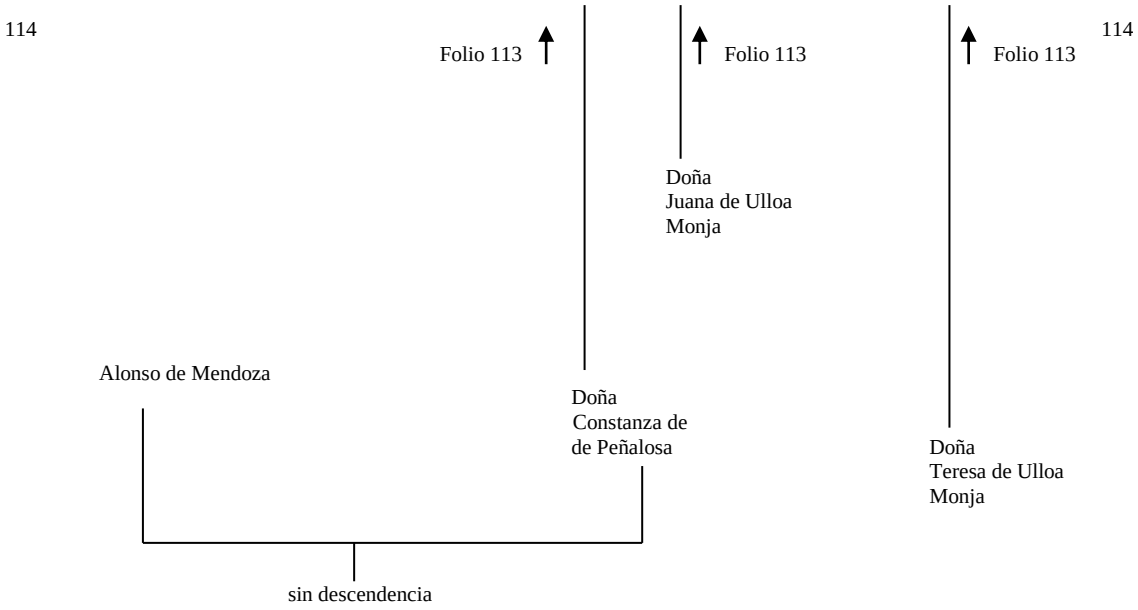
114
Folio 113
Folio 113
114
Folio 113
Doña
Juana de Ulloa
Monja
Alonso de Mendoza
Doña
Constanza de
de Peñalosa
Doña
Teresa de Ulloa
Monja
sin descendencia

115

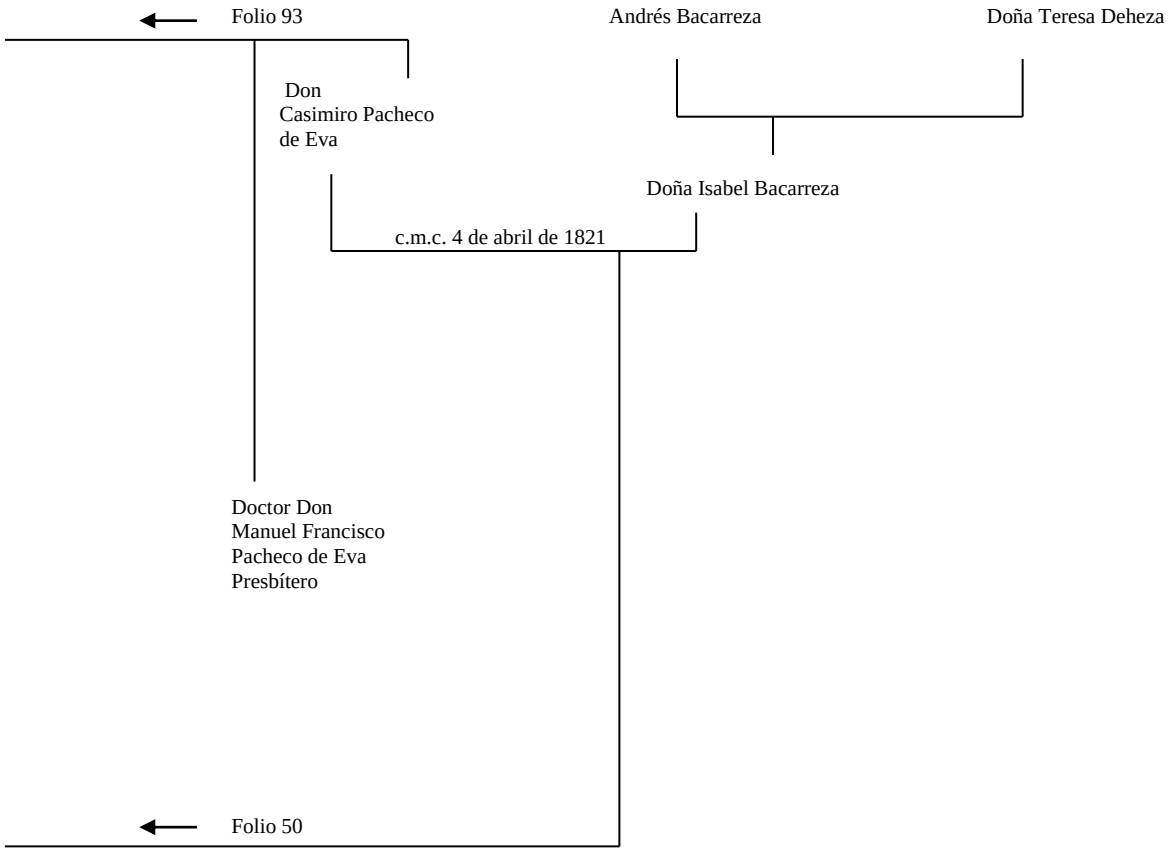
Folio 93
Andrés Bacarreza
Doña Teresa Deheza
Don
Casimiro Pacheco
de Eva
Doña Isabel Bacarreza
c.m.c. 4 de abril de 1821
Doctor Don
Manuel Francisco
Pacheco de Eva
Presbítero
Folio 50

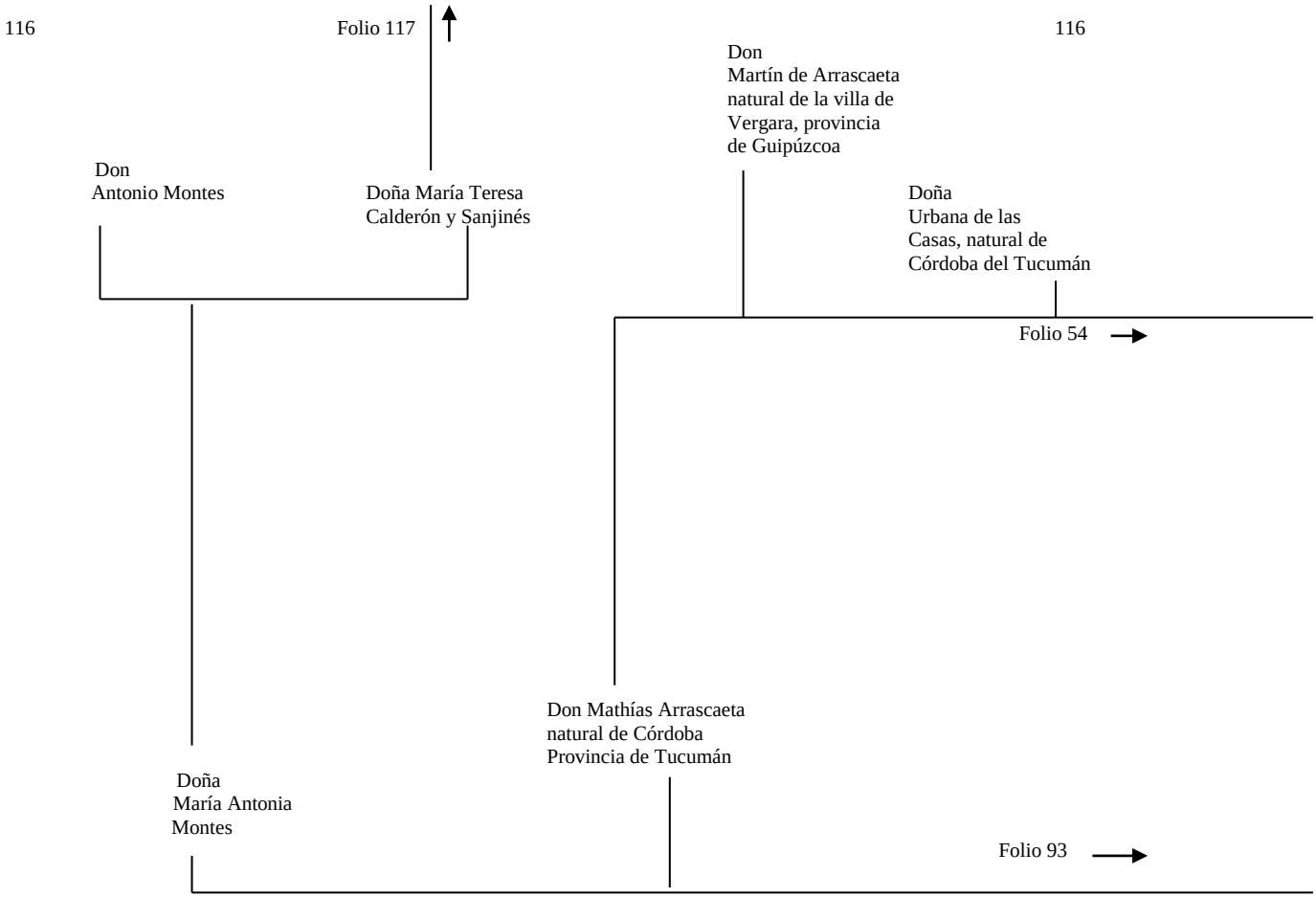
116
Folio 117
116
Don
Martín de Arrascaeta
natural de la villa de
Vergara, provincia
de Guipúzcoa
Don
Antonio Montes
Doña María Teresa
Calderón y Sanjinés
Doña
Urbana de las
Casas, natural de
Córdoba del Tucumán
Folio 54
Don Mathías Arrascaeta
natural de Córdoba
Provincia de Tucumán
Doña
María Antonia
Montes
Folio 93

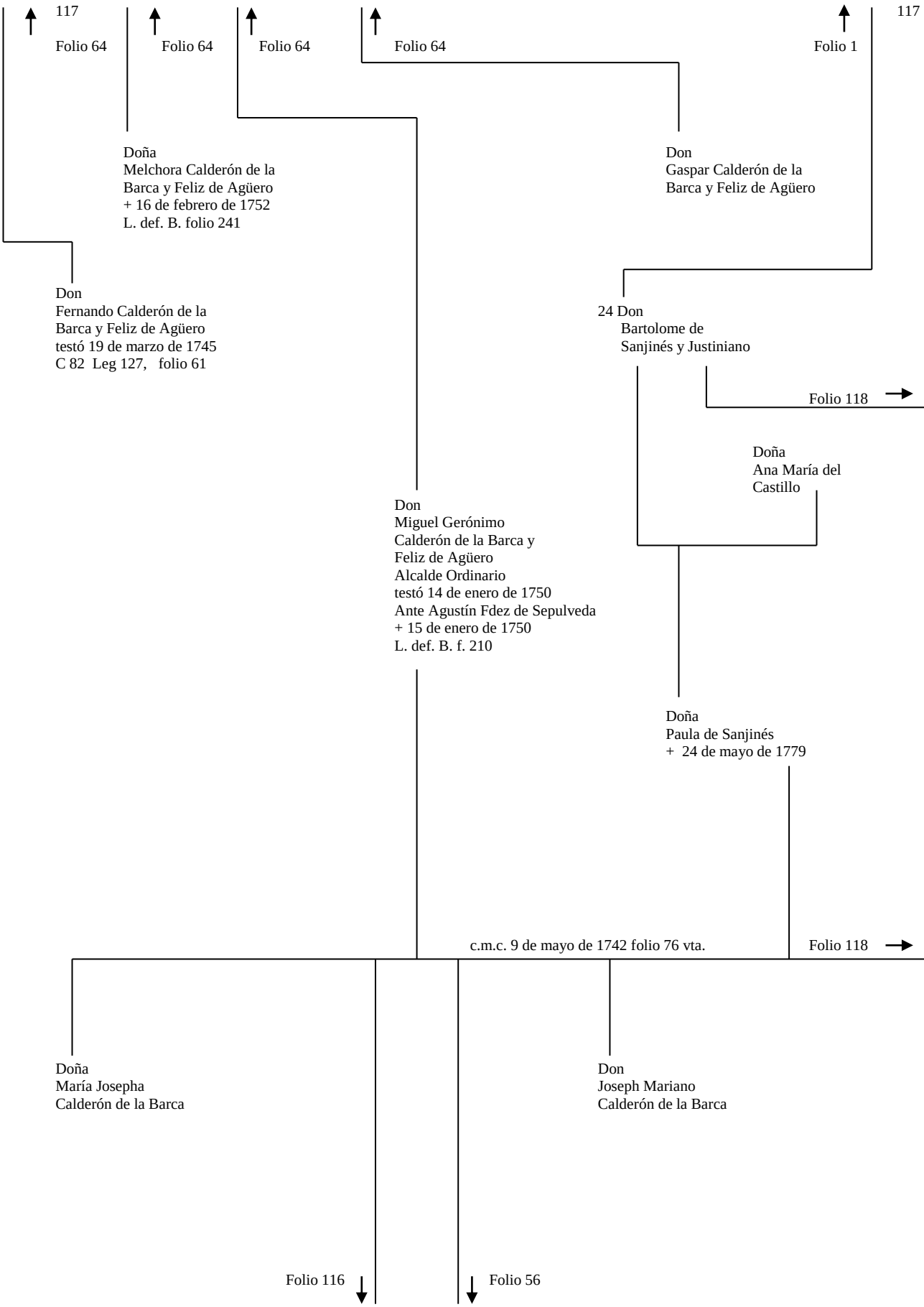
117
Folio 64
Folio 64
Folio 64
Folio 64
Folio 1
117
Doña
Melchora Calderón de la
Barca y Feliz de Agüero
+ 16 de febrero de 1752
L. def. B. folio 241
Don
Gaspar Calderón de la
Barca y Feliz de Agüero
Don
Fernando Calderón de la
Barca y Feliz de Agüero
testó 19 de marzo de 1745
C 82 Leg 127, folio 61
24 Don
Bartolome de
Sanjinés y Justiniano
Folio 118
Doña
Ana María del
Castillo
Don
Miguel Gerónimo
Calderón de la Barca y
Feliz de Agüero
Alcalde Ordinario
testó 14 de enero de 1750
Ante Agustín Fdez de Sepulveda
+ 15 de enero de 1750
L. def. B. f. 210
Doña
Paula de Sanjinés
+ 24 de mayo de 1779
c.m.c. 9 de mayo de 1742 folio 76 vta.
Folio 118
Doña
María Josepha
Calderón de la Barca
Don
Joseph Mariano
Calderón de la Barca
Folio 116
Folio 56

118

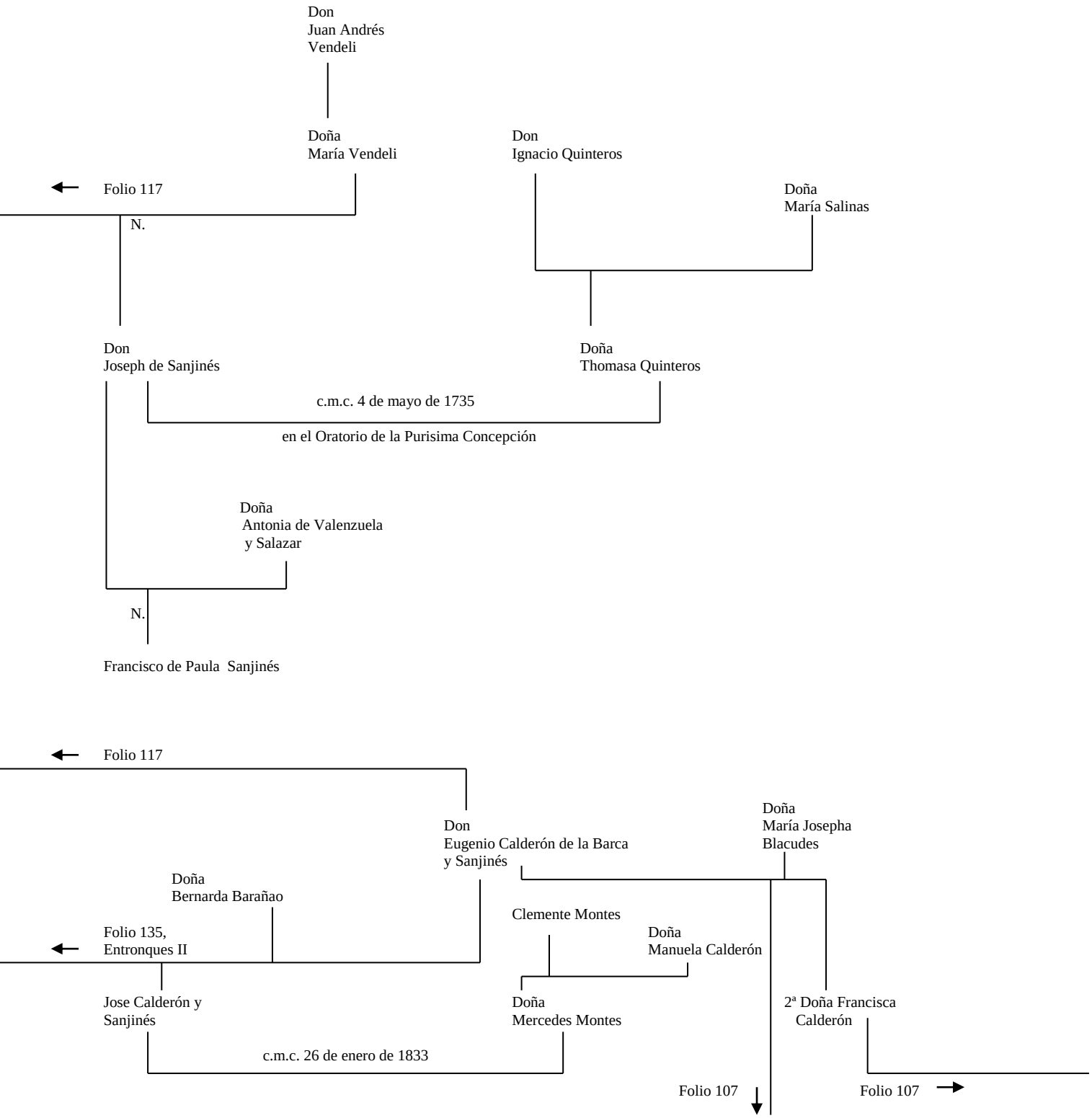
Don
Juan Andrés
Vendeli
Doña
María Vendeli
Don
Ignacio Quinteros
Folio 117
Doña
María Salinas
N.
Don
Joseph de Sanjinés
Doña
Thomasa Quinteros
c.m.c. 4 de mayo de 1735
en el Oratorio de la Purisima Concepción
Doña
Antonia de Valenzuela
y Salazar
N.
Francisco de Paula Sanjinés
Folio 117
Don
Eugenio Calderón de la Barca
y Sanjinés
Doña
María Josepha
Blacudes
Doña
Bernarda Barañao
Clemente Montes
Folio 135,
Entronques II
Doña
Manuela Calderón
Jose Calderón y
Sanjinés
Doña
Mercedes Montes
2ª Doña Francisca
Calderón
c.m.c. 26 de enero de 1833
Folio 107
Folio 107

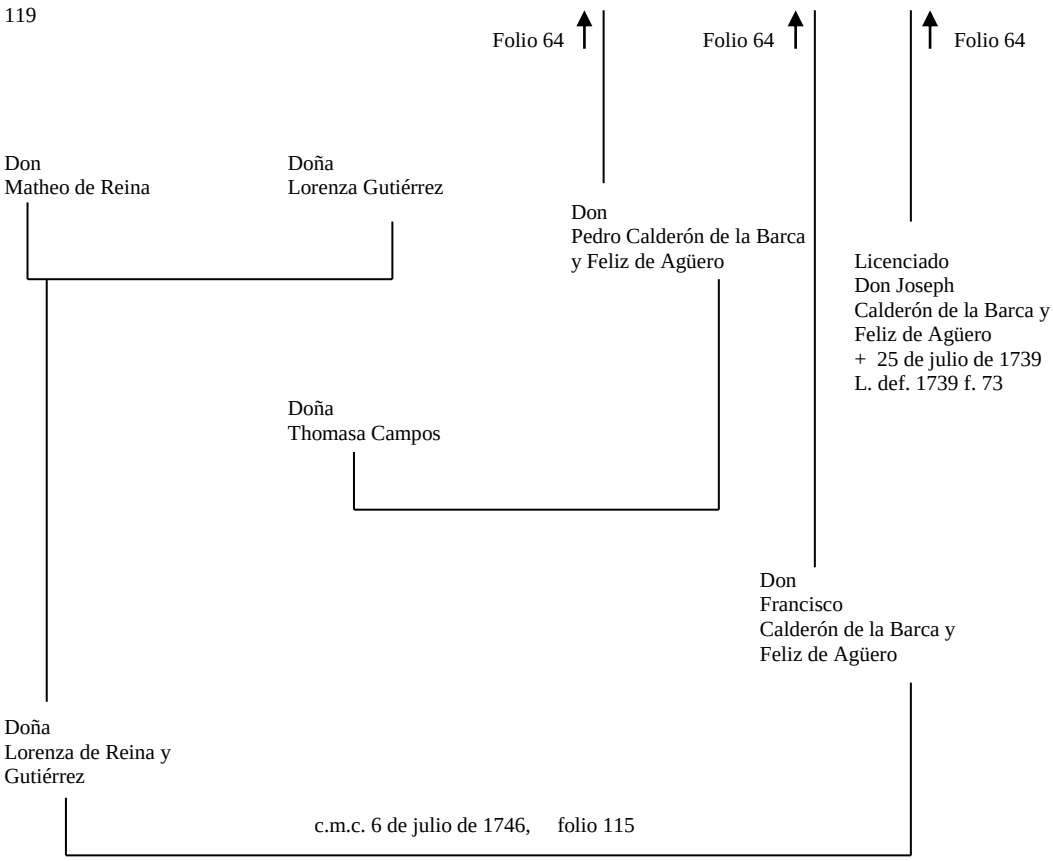
119
Folio 64
Folio 64
Folio 64
119
Don
Matheo de Reina
Doña
Lorenza Gutiérrez
Don
Pedro Calderón de la Barca
y Feliz de Agüero
Licenciado
Don Joseph
Calderón de la Barca y
Feliz de Agüero
+ 25 de julio de 1739
L. def. 1739 f. 73
Doña
Thomasa Campos
Don
Francisco
Calderón de la Barca y
Feliz de Agüero
Doña
Lorenza de Reina y
Gutiérrez
c.m.c. 6 de julio de 1746, folio 115

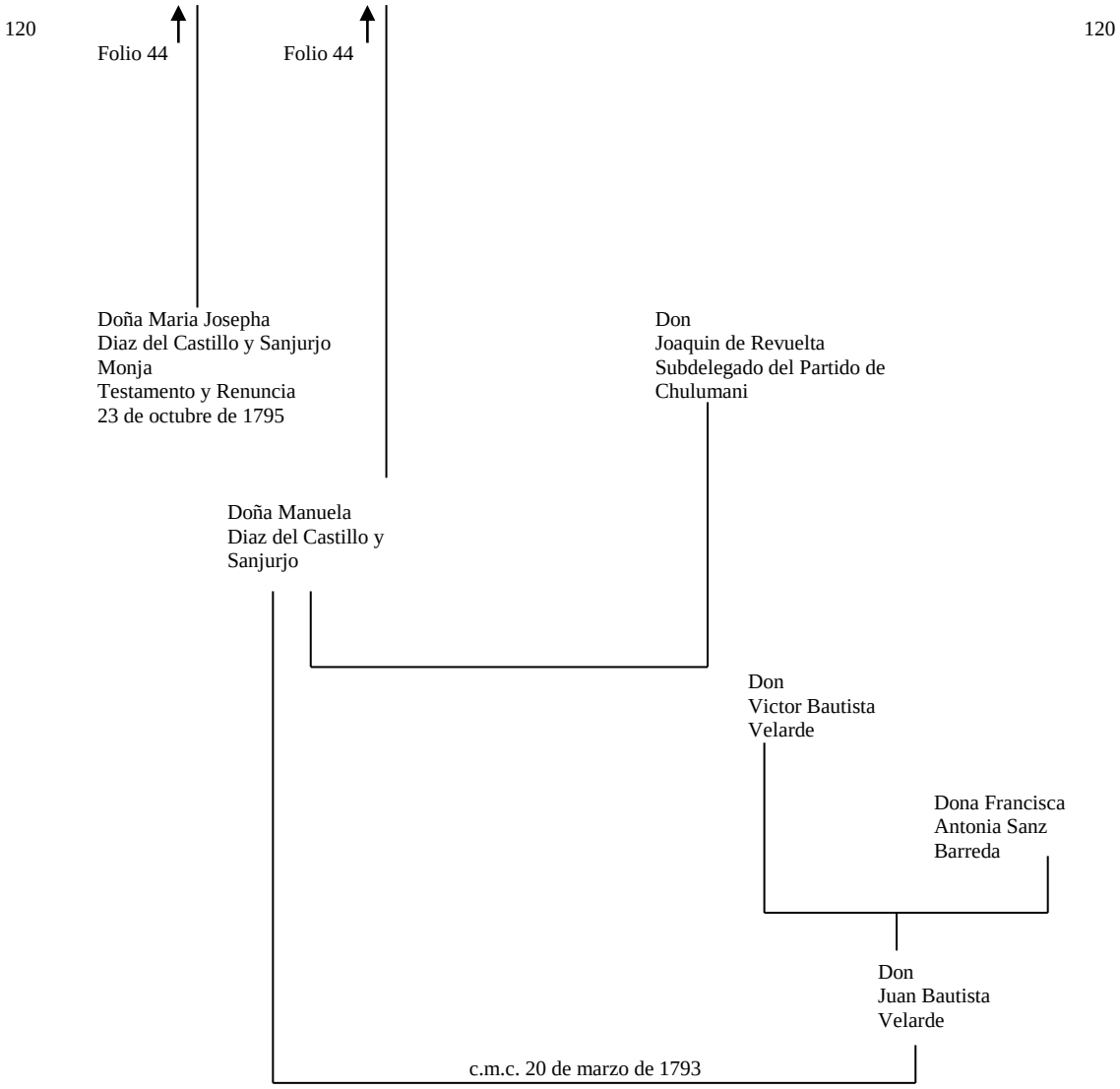
120
120
Folio 44
Folio 44
Doña Maria Josepha
Diaz del Castillo y Sanjurjo
Monja
Testamento y Renuncia
23 de octubre de 1795
Don
Joaquin de Revuelta
Subdelegado del Partido de
Chulumani
Doña Manuela
Diaz del Castillo y
Sanjurjo
Don
Victor Bautista
Velarde
Dona Francisca
Antonia Sanz
Barreda
Don
Juan Bautista
Velarde
c.m.c. 20 de marzo de 1793

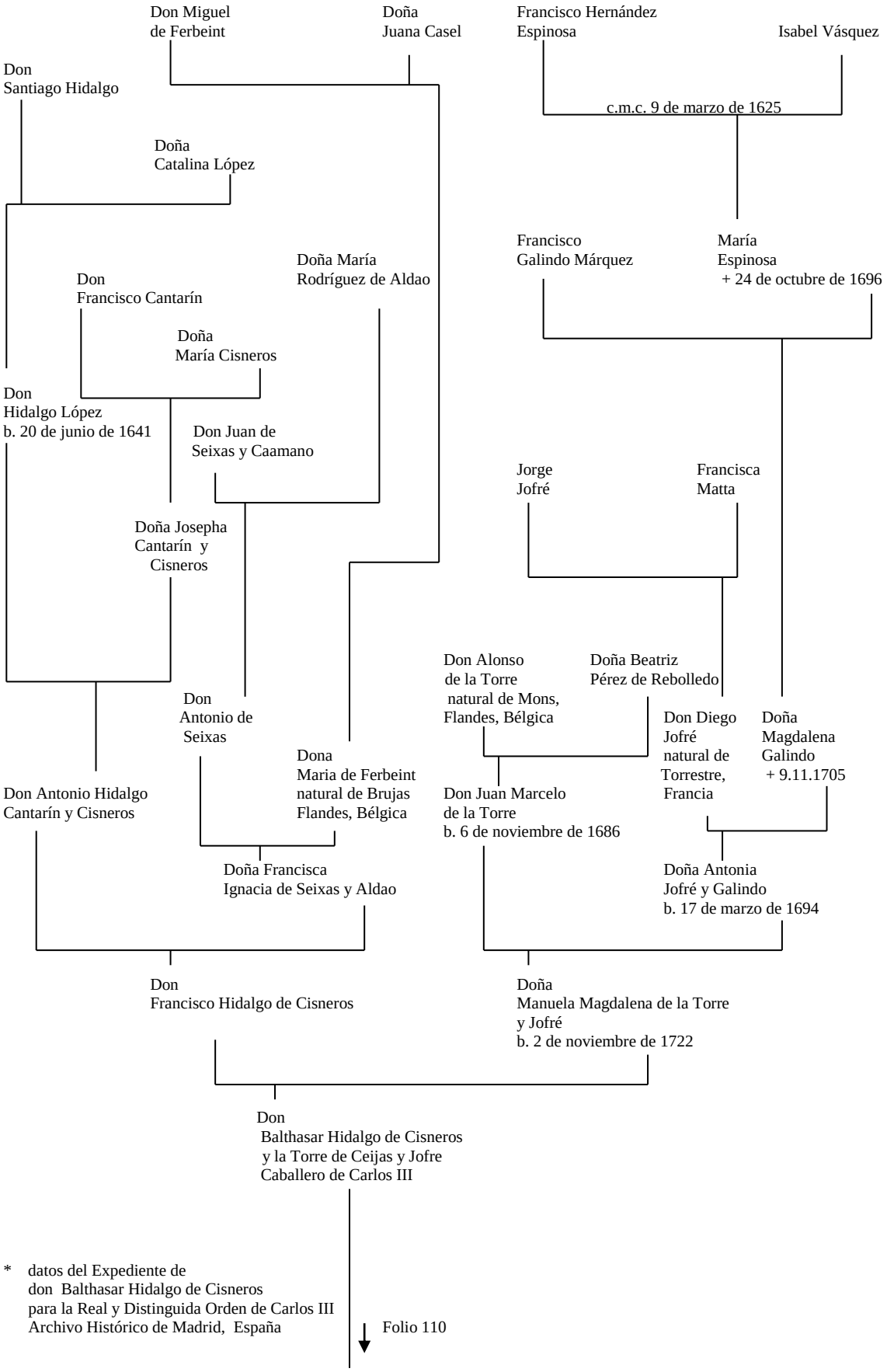

* datos del Expediente de
don Balthasar Hidalgo de Cisneros
para la Real y Distinguida Orden de Carlos III
Archivo Histórico de Madrid, España

Folio 110

122

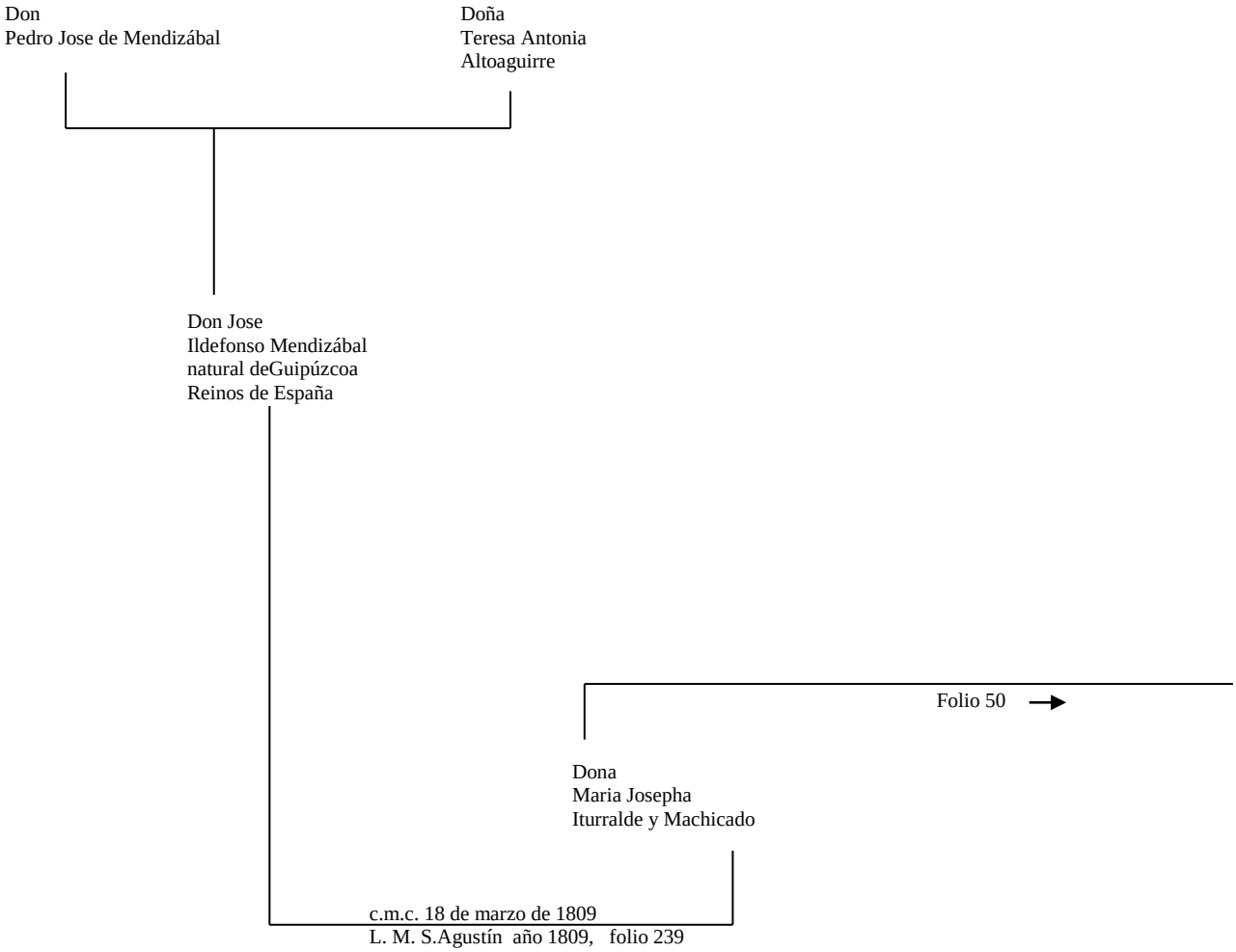
Don
Pedro Jose de Mendizábal
Doña
Teresa Antonia
Altoaguirre
Don Jose
Ildefonso Mendizábal
natural deGuipúzcoa
Reinos de España
Folio 50
Dona
Maria Josepha
Iturralde y Machicado
c.m.c. 18 de marzo de 1809
L. M. S.Agustín año 1809, folio 239

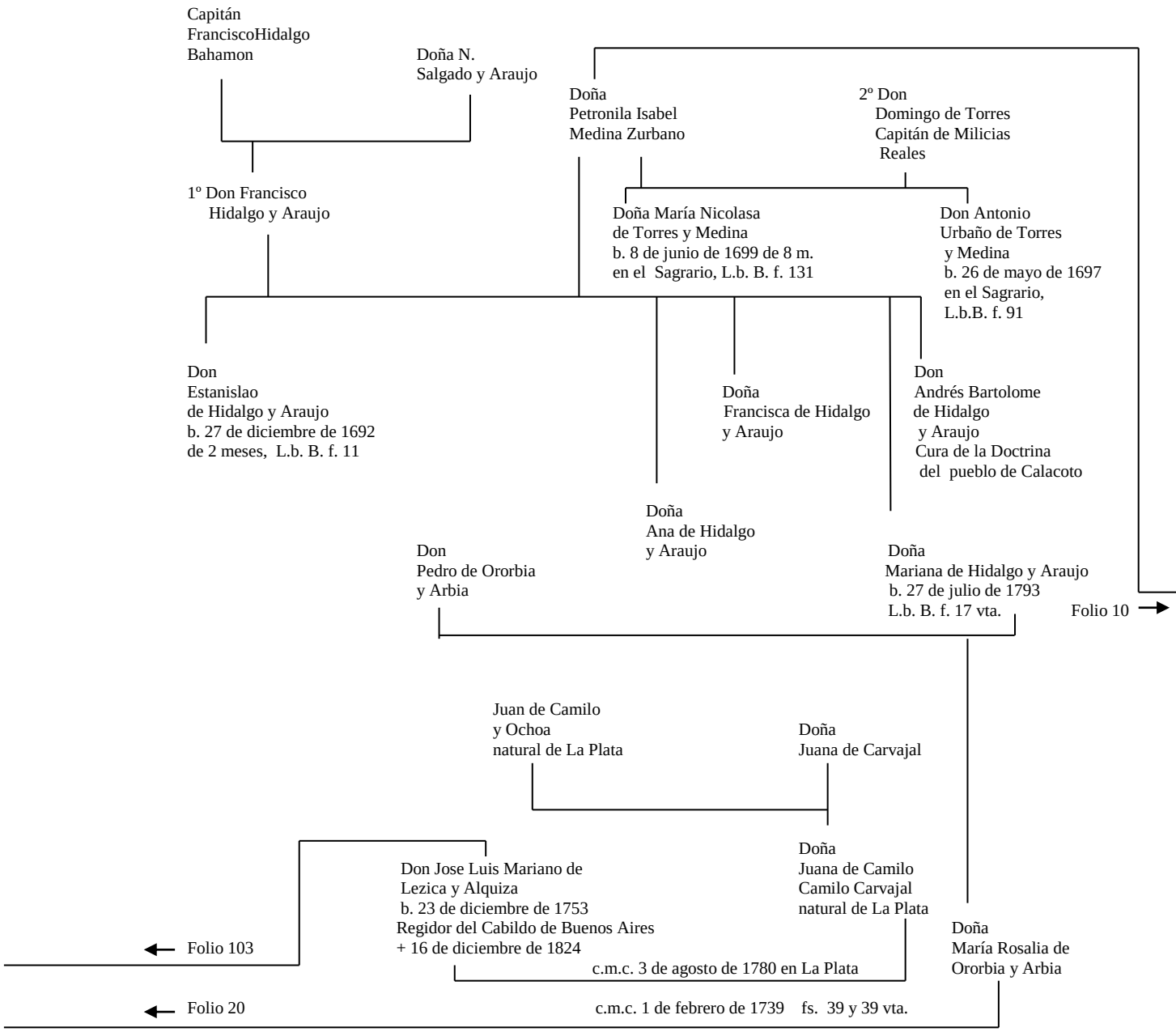

Recibo de Dote C. 78, Leg 121, folio 45
ALP / RE 1739-1740

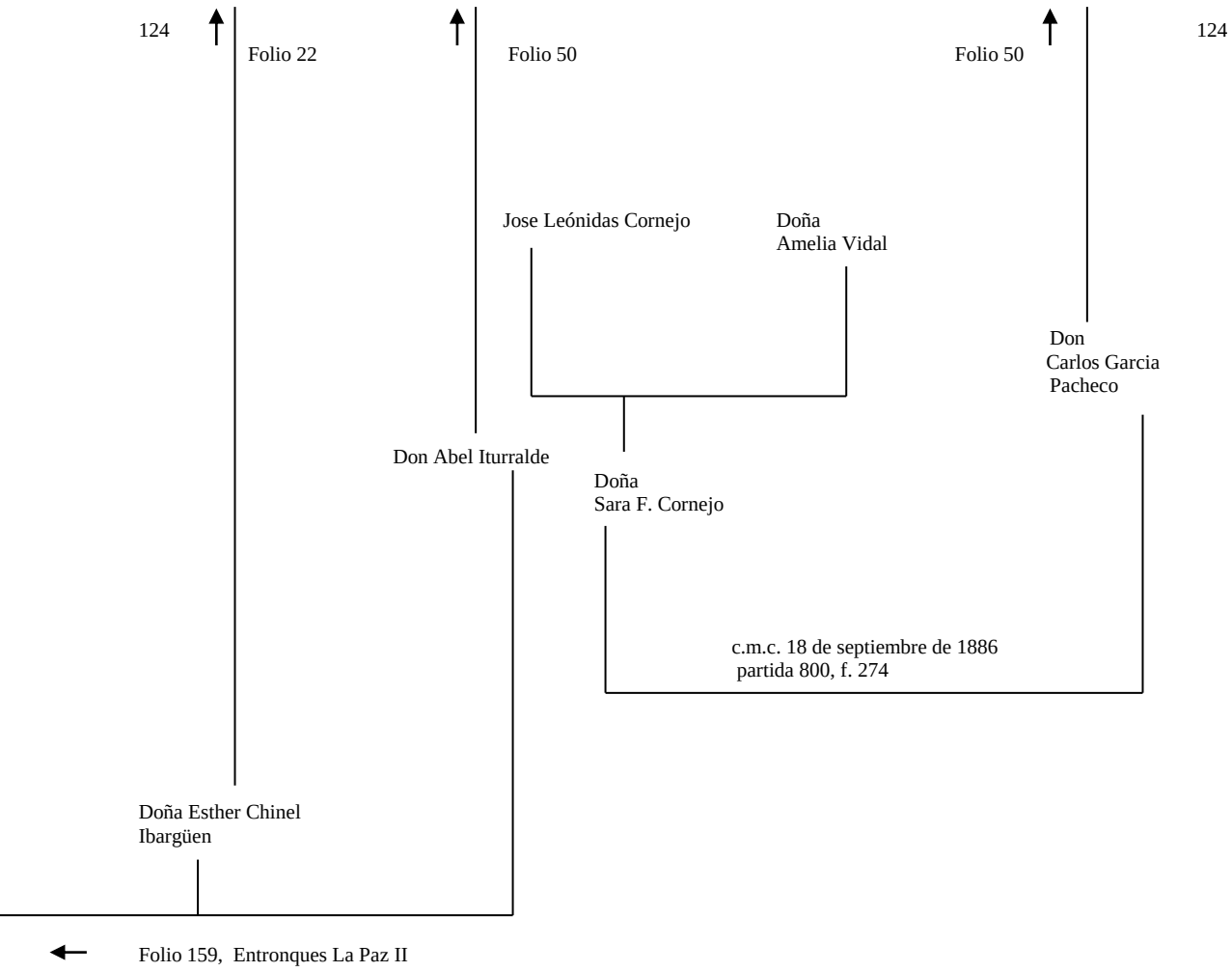
124
Folio 22
Folio 50
Folio 50
124
Jose Leónidas Cornejo
Doña
Amelia Vidal
Don
Carlos Garcia
Pacheco
Don Abel Iturralde
Doña
Sara F. Cornejo
c.m.c. 18 de septiembre de 1886
partida 800, f. 274
Doña Esther Chinel
Ibargüen
Folio 159, Entronques La Paz II

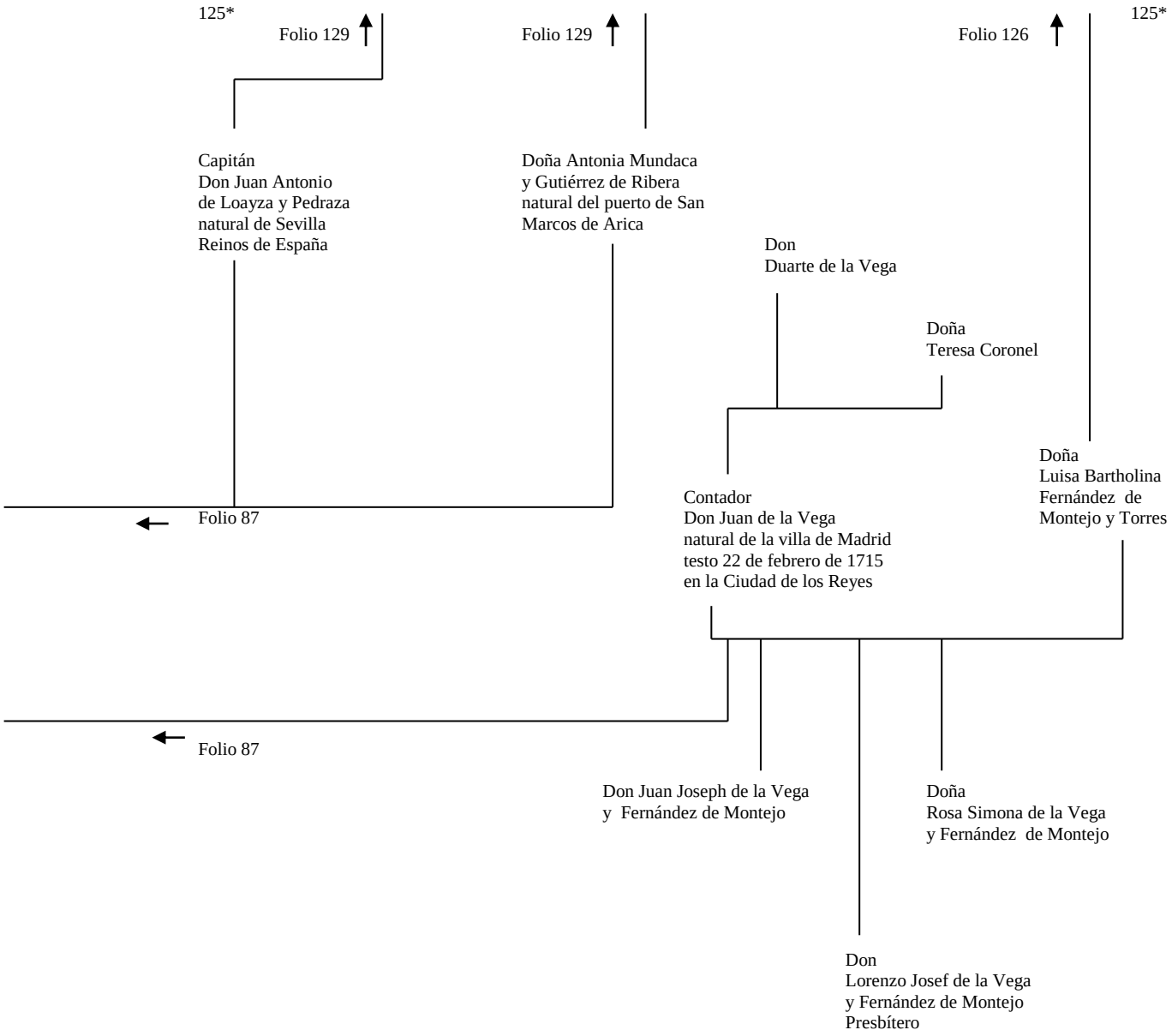

* datos del Expediente de don Tiburcio León de la Barra
para la Real y Distinguida Orden de Carlos III, Archivo Histórico de Madrid, España

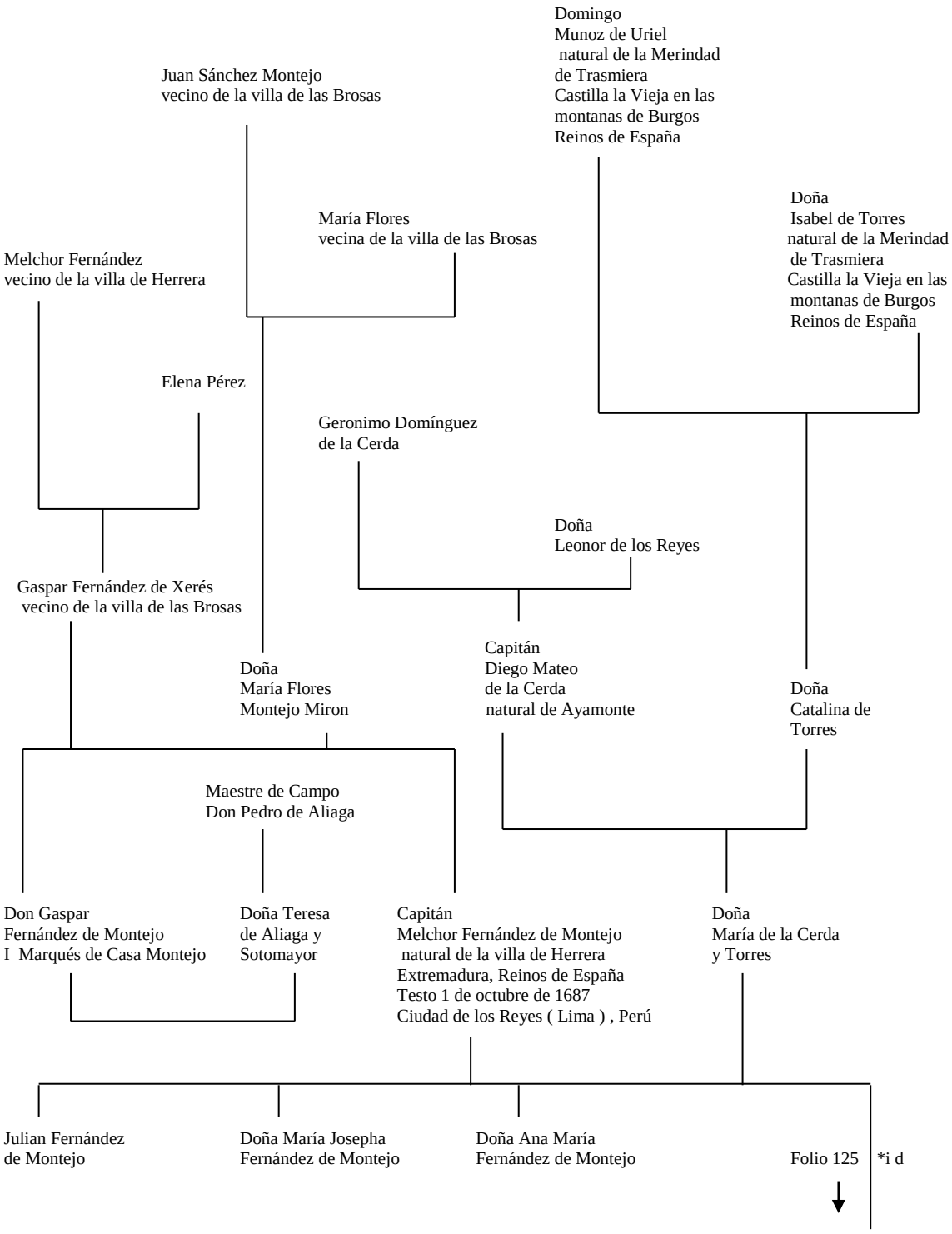
Domingo
Munoz de Uriel
natural de la Merindad
de Trasmiera
Castilla la Vieja en las
montanas de Burgos
Reinos de España
Juan Sánchez Montejo
vecino de la villa de las Brosas
Doña
Isabel de Torres
natural de la Merindad
de Trasmiera
Castilla la Vieja en las
montanas de Burgos
Reinos de España
María Flores
vecina de la villa de las Brosas
Melchor Fernández
vecino de la villa de Herrera
Elena Pérez
Geronimo Domínguez
de la Cerda
Doña
Leonor de los Reyes
Gaspar Fernández de Xerés
vecino de la villa de las Brosas
Doña
María Flores
Montejo Miron
Capitán
Diego Mateo
de la Cerda
natural de Ayamonte
Doña
Catalina de
Torres
Maestre de Campo
Don Pedro de Aliaga
Don Gaspar
Fernández de Montejo
I Marqués de Casa Montejo
Doña Teresa
de Aliaga y
Sotomayor
Capitán
Melchor Fernández de Montejo
natural de la villa de Herrera
Extremadura, Reinos de España
Testo 1 de octubre de 1687
Ciudad de los Reyes (Lima) , Perú
Doña
María de la Cerda
y Torres
Julian Fernández
de Montejo
Doña María Josepha
Fernández de Montejo
Doña Ana María
Fernández de Montejo
Folio 125
*i d

127*

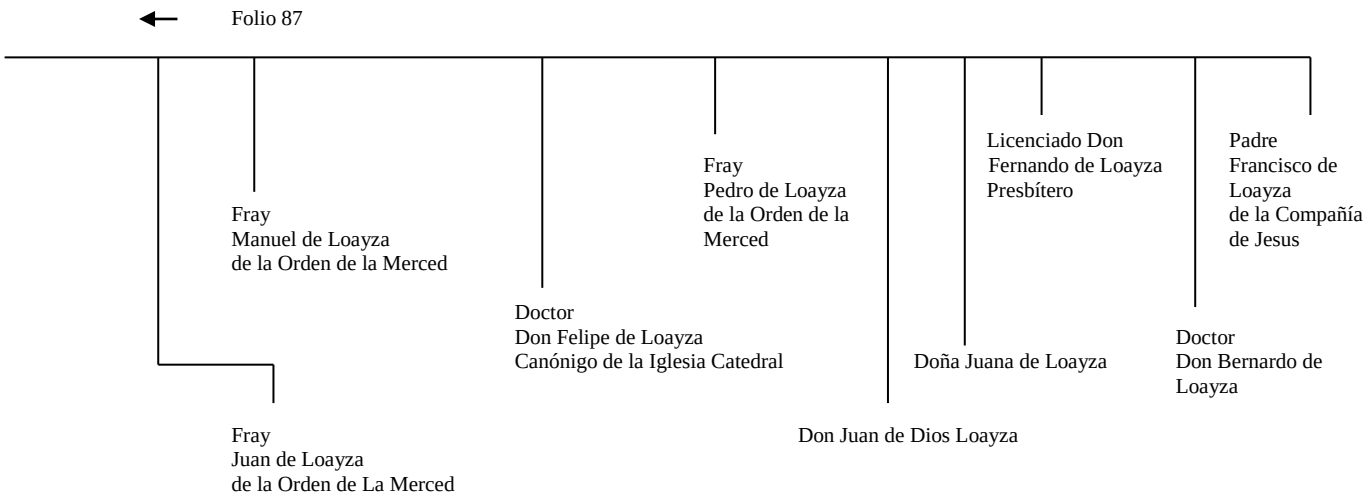
Folio 87
Fray
Manuel de Loayza
de la Orden de la Merced
Fray
Juan de Loayza
de la Orden de La Merced
Doctor
Don Felipe de Loayza
Canónigo de la Iglesia Catedral
Fray
Pedro de Loayza
de la Orden de la
Merced
Don Juan de Dios Loayza
Doña Juana de Loayza
Licenciado Don
Fernando de Loayza
Presbítero
Doctor
Don Bernardo de
Loayza
Padre
Francisco de
Loayza
de la Compañía
de Jesus

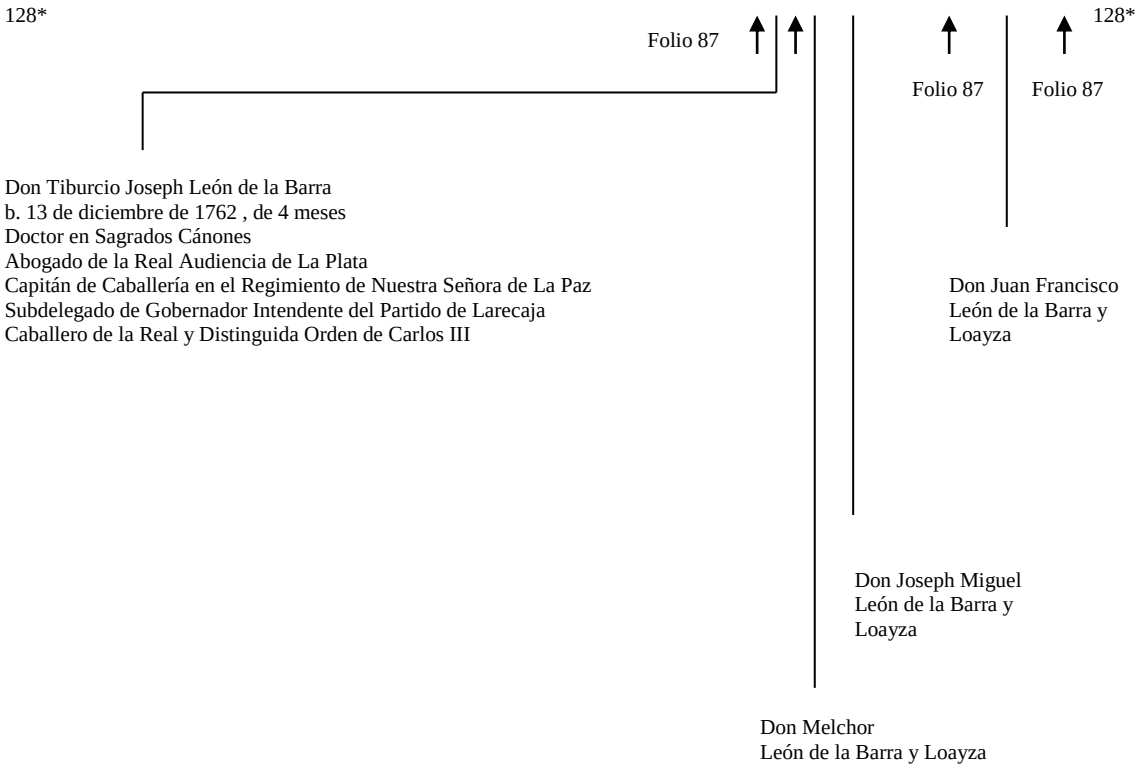

* datos del Expediente de Don Tiburcio León de la Barra
para la Real y Distinguida Orden de Carlos III, Archivo Histórico de Madrid

129*

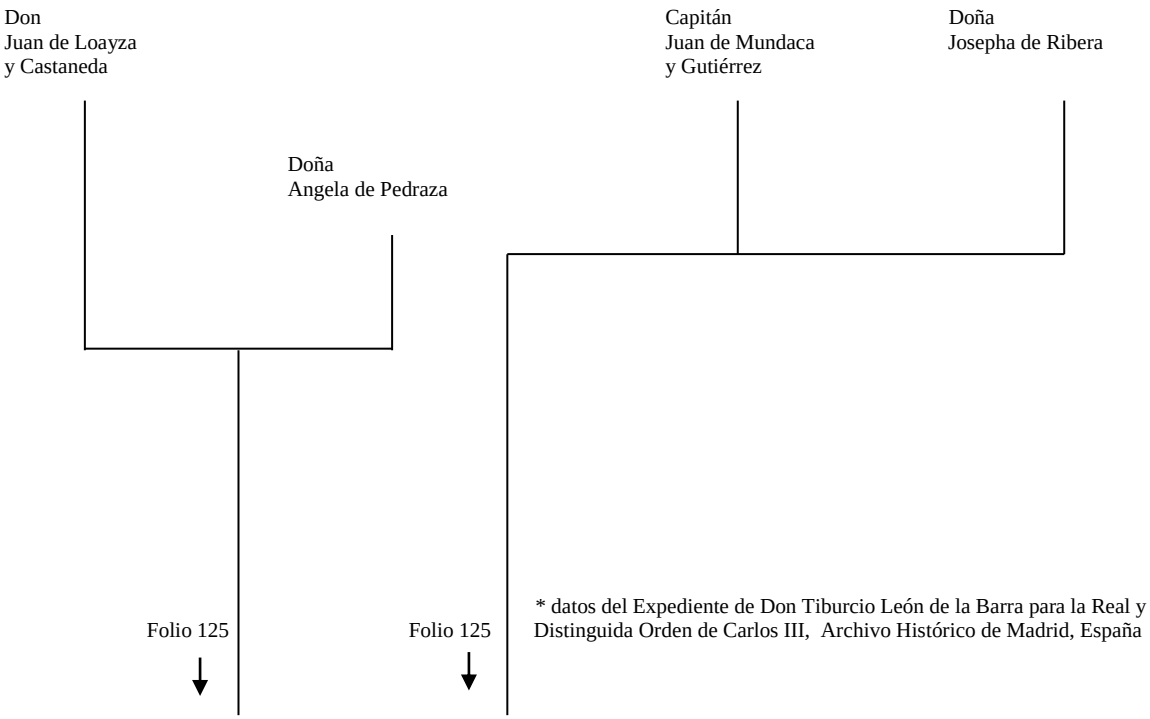

* datos del Expediente de Don Tiburcio León de la Barra para la Real y Distinguida Orden de Carlos III, Archivo Histórico de Madrid, España

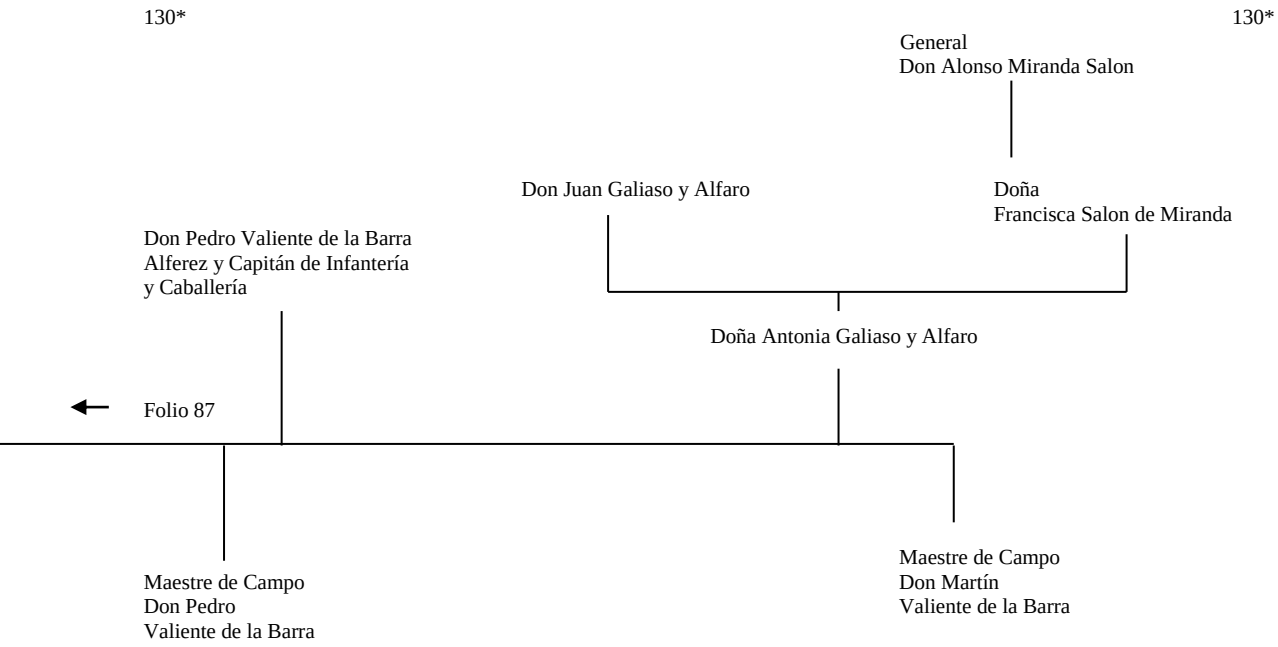

* datos del Expediente de Don Tiburcio León de la Barra
para la Real y Distinguida Orden de Carlos III, Archivo Histórico de Madrid, España

Arboles de Costados de Nuestra Señora de la Paz

<table>
<tr><td rowspan="10">Alarcón Arratia</td><td rowspan="5">Don Pedro de Alarcón y Contreras
+ 15 de mayo de 1686</td><td rowspan="3">Don Pedro de Alarcón y Arnao</td><td rowspan="2">Don Pedro de Alarcón y Arnao</td><td></td></tr>
<tr><td></td></tr>
<tr><td rowspan="2">Doña Elvira de Pissa-Saavedra</td><td>Don Pedro Diez de Pissa natural de la villa de Almagro, reinos de España</td></tr>
<tr><td>Doña María de Saavedra natural de la villa de Fregenal, reinos de España</td></tr>
<tr><td rowspan="3">Doña
María de Peñalosa y Zúñiga</td><td rowspan="2">Don Pedro de Contreras y Ulloa
Señor de la casa de Contreras en Segovia</td><td>Don Basco Arias de Contreras</td></tr>
<tr><td>Doña Teresa de Ulloa y de Mena</td></tr>
<tr><td rowspan="2">Doña Bernarda de Zúñiga y Mendoza</td><td>Don Francisco de Zúñiga Caballero de la Orden de Santiago</td></tr>
<tr><td>Doña María Manrique de Mendoza</td></tr>
<tr><td rowspan="5">Doña Ana de Arratia y Chirinos
+ 25 de febrero de 1687</td><td rowspan="3">Don Agustín de Arratia y Gaona

Promesa de dote, 5 de julio de 1616</td><td rowspan="2">Contador
Juan de Arratia y Gaona</td><td></td></tr>
<tr><td></td></tr>
<tr><td rowspan="2">Doña
María de Soto y de los Ríos</td><td></td></tr>
<tr><td></td></tr>
<tr><td rowspan="3">Doña
Francisca Chirinos</td><td rowspan="2">Sebastián Chirinos</td><td></td></tr>
<tr><td></td></tr>
<tr><td rowspan="2">Doña Ana Girón de Herrera</td><td></td></tr>
<tr><td></td></tr>
</table>

<table>
<tr><td rowspan="12">Doña Romana de Alava y Sanz Merino</td><td rowspan="6">Don Ramón Alava

c.m.c. 12 de diciembre de 1816</td><td rowspan="3">Don José Alava</td><td rowspan="2"></td><td></td></tr>
<tr><td></td></tr>
<tr><td rowspan="2"></td><td></td></tr>
<tr><td></td></tr>
<tr><td rowspan="3">Doña Francisca Allende</td><td rowspan="2"></td><td></td></tr>
<tr><td></td></tr>
<tr><td rowspan="2"></td><td></td></tr>
<tr><td></td></tr>
<tr><td rowspan="6">Doña Gregoria Sanz Merino y Villaverde</td><td rowspan="3">Don José Isidoro Sanz Merino
natural de Panamá

casados y velados
27 de marzo de 1790
17 de marzo de 1803</td><td rowspan="2">Doctor Don José Antonio Sanz Merino
Oidor de la Real Audiencia de Panamá y de la de Charcas</td><td></td></tr>
<tr><td></td></tr>
<tr><td rowspan="2">Doña Ana Nicolasa Muñóz de Céspedes
natural de la Ciudad de los Reyes (Lima)</td><td></td></tr>
<tr><td></td></tr>
<tr><td rowspan="3">Doña
María de Villaverde</td><td rowspan="2">Capitán Don Manuel de Villaverde y Orueta</td><td>Maestre de Campo
Don Luis de Villaverde y las Llanderas</td></tr>
<tr><td>Doña María de Orueta</td></tr>
<tr><td rowspan="2">Doña María Josepha Landavere y Paredes</td><td>Don Pedro Angel de Landavere</td></tr>
<tr><td>Doña Teresa Paredes</td></tr>
</table>

de Alquisa y Ororbia	Maestre de Campo Don Feliciano de Alquisa y Peñaranda + 25 de junio de 1753 f.13, defunciones (2ª mujer Doña Manuela Foronda) recibo de dote c.78, leg 121, folio 45 ALP/RE 1739-1740	Capitán Don Phelipe de Alquisa recibo de dote caja 61 folio 283	Don Juan de Alquisa vecino de San Sebastián, Guipúzcoa, reinos de España	
			Doña María Vélez de Reparáz	
		Doña Juana María de Peñaranda y Rengifo del Aguila	Maestre de Campo Don Juan Silvestre de Peñaranda Valverde + 21. Noviembre. 1728	Maestre de Campo Don Andrés de Peñaranda Valverde + 5 .febrero . 1721 f. 84 vta. ent. Sto Domingo
				Doña María de Tena y Sentena
			Doña Elena Rengifo del Aguila y Abendaño	Capitán Don Marcelo Rengifo del Aguila natural de La Paz
				Doña Juana de Abendaño
	Fs. 39 y 39 vta. San Agustín	Don Pedro de Ororbia y Arbia		
	Doña María Rosalia de Ororbia y Arbia de Hidalgo y Araujo	Doña Mariana de Hidalgo y Araujo	Don Francisco de Hidalgo y Araujo	Capitán Francisco Hidalgo Bahamon
				Doña Salgado y Araujo
			Doña Petronila Isabel de Medina Zurbano	Don Bartolomé Medina Y Bustinza + 1 de marzo de 1668 R.dote 1 de marzo de 1664
				Doña Magdalena de la Rea Peralta

<table>
<tr><td rowspan="14">General Don Lope de Andrade y Sotomayor</td><td rowspan="7">Maestre de Campo Don Lope de Andrade y Sotomayor</td><td rowspan="4">General Don Pedro de Andrade y Sotomayor natural de Orense en el reino de Galicia</td><td rowspan="2"></td><td></td></tr>
<tr><td></td></tr>
<tr><td rowspan="2"></td><td></td></tr>
<tr><td></td></tr>
<tr><td rowspan="3">Doña Giomar de Melo</td><td rowspan="2">General Don Luis de Melo</td><td></td></tr>
<tr><td></td></tr>
<tr><td rowspan="2"></td><td></td></tr>
<tr><td></td></tr>
<tr><td rowspan="7">Doña Ana Salgado de Araujo y Herrera</td><td rowspan="3">Payo Salgado de Araujo</td><td rowspan="2"></td><td></td></tr>
<tr><td></td></tr>
<tr><td rowspan="2"></td><td></td></tr>
<tr><td></td></tr>
<tr><td rowspan="4">Doña Ana de Herrera y Montenegro</td><td rowspan="2"></td><td></td></tr>
<tr><td></td></tr>
<tr><td rowspan="2"></td><td></td></tr>
<tr><td></td></tr>
</table>

<table>
<tr><td rowspan="10">Doña
Justina de Arce y
Pacheco de Cárdenas

Doña
Angela de Arce y
Pacheco de Cárdenas</td><td rowspan="6">Don
Jose Agustín de Arce

c.m.c. 8 de octubre de 1802
folio 158</td><td rowspan="3">Don
Ramón de Arce
Lamadrid</td><td rowspan="2"></td><td></td></tr>
<tr><td></td></tr>
<tr><td rowspan="2"></td><td></td></tr>
<tr><td></td></tr>
<tr><td rowspan="3">Doña
Mónica Cerguera</td><td rowspan="2"></td><td></td></tr>
<tr><td></td></tr>
<tr><td rowspan="2"></td><td></td></tr>
<tr><td></td></tr>
<tr><td rowspan="4">Doña
Petrona Pacheco de
Cárdenas y de Eva</td><td rowspan="2">Don
Martin Pacheco de
Cárdenas y Salgado de
Araujo</td><td>Maestre de Campo Don
Francisco Pacheco de
Cárdenas y Torre</td><td>Don
Jose Pacheco de Cárdenas</td></tr>
<tr><td></td><td>Doña
Catalina Torre Blanco</td></tr>
<tr><td rowspan="2">Doña
Manuela Salgado de
Araujo</td><td>Sargento Mayor
Martín Salgado de Araujo</td></tr>
<tr><td>Doña
Lucía Diez de Medina</td></tr>
<tr><td rowspan="4">Doña
Gertrudis de Eva y
Landaeta</td><td rowspan="2">Don
Jose de Eva y Bermudez</td><td>Don Juan de Eva de la
Barrera y Montano
nat. De la villa de Muros</td></tr>
<tr><td>Doña
Inés Bermúdez</td></tr>
<tr><td rowspan="2">Doña
Juana de Landaeta y
Suarez</td><td>General Don Francisco de
Landaeta
Corregidor de Oruro</td></tr>
<tr><td>Doña
Bernarda Suarez</td></tr>
</table>

Ayoroa Juaristi	Don Mariano Ayoroa c.m.c. 1 de noviembre de 1802 en el Palacio Episcopal	Don Antonio Ayoroa		
		Doña Evarista Pacheco		
	Doña María Vicencia Juaristi Eguino	Don Francisco Juaristi Eguino		
		Doña María Antonia Diez de Medina		

<table>
<tr><td rowspan="12">Doctor Don Lucas de Ayoroa
natural de Nuestra Señora de La Paz
Cura Rector de la Parroquia de San Sebastián</td><td rowspan="6">Maestre de Campo
Don Juan de Ayoroa
+ en 1735 en Nuestra Señora de La Paz</td><td rowspan="3">Don Juan de Ayoroa

c.m.c.
14 de septiembre de</td><td rowspan="2"></td><td></td></tr>
<tr><td></td></tr>
<tr><td rowspan="2"></td><td></td></tr>
<tr><td></td></tr>
<tr><td rowspan="3">Doña
Ana María de Lasaga</td><td rowspan="2"></td><td></td></tr>
<tr><td></td></tr>
<tr><td></td><td></td></tr>
<tr><td></td></tr>
<tr><td rowspan="6">Doña Ana María de Buluqua
natural de la ciudad de los Reyes
b. 1702</td><td rowspan="3">Don Juan Antonio de Lamiques y Buluqua
natural de la anteiglesia de Santa María Magdalena de Alvis, en el Señorío de Vizcaya, + en Coroico en 1744</td><td rowspan="2">Juan de Lamiques</td><td>Juan Lamiques</td></tr>
<tr><td>Doña María de Olaeta y Aristieta</td></tr>
<tr><td rowspan="2">Ana de Arróspide</td><td>Juan de Arróspide</td></tr>
<tr><td>Francisca de Jauregui</td></tr>
<tr><td rowspan="3">Doña
María Josepha Giménez de Contreras
natural de la Ciudad de los Reyes
+ en Nuestra Señora de La Paz en 1724</td><td rowspan="2"></td><td></td></tr>
<tr><td></td></tr>
<tr><td></td><td></td></tr>
</table>

<table>
<tr><td rowspan="16">Don Jose María
Barragán y Eyzaguirre</td><td rowspan="8">Don Juan de Dios
Barragán
natural de los Reinos de
España

c.m.c. 10.1.1817</td><td rowspan="4"></td><td rowspan="2"></td><td></td></tr>
<tr><td></td></tr>
<tr><td rowspan="2"></td><td></td></tr>
<tr><td></td></tr>
<tr><td rowspan="4"></td><td rowspan="2"></td><td></td></tr>
<tr><td></td></tr>
<tr><td rowspan="2"></td><td></td></tr>
<tr><td></td></tr>
<tr><td rowspan="8">Doña María Josepha de
Eyzaguirre</td><td rowspan="4">Don Jose Luis Eyzaguirre
natural de Moquegua,
Perú</td><td rowspan="2">Don Santiago de
Eyzaguirre</td><td></td></tr>
<tr><td></td></tr>
<tr><td rowspan="2">Doña Theresa Fernández
Davila</td><td></td></tr>
<tr><td></td></tr>
<tr><td rowspan="4">Doña Manuela Suárez</td><td rowspan="2">Don Joaquin Suárez</td><td></td></tr>
<tr><td></td></tr>
<tr><td rowspan="2">Doña Cathalina Velasco</td><td></td></tr>
<tr><td></td></tr>
</table>

<table>
<tr><td rowspan="12">Doña
Francisca de los Barrios
y Salgado de Araujo</td><td rowspan="6">Maestre de Campo
Capitán Don Cristobal
Manuel de los Barrios
Y González

18 de octubre de 1755</td><td rowspan="3">Don
Andrés de los Barrios
natural de la
villa de salas, reino de
León, Obispado de
Astorga, reinos de
España</td><td rowspan="2"></td><td></td></tr>
<tr><td></td></tr>
<tr><td rowspan="2"></td><td></td></tr>
<tr><td></td></tr>
<tr><td rowspan="3">Doña
Margarita González</td><td rowspan="2"></td><td></td></tr>
<tr><td></td></tr>
<tr><td rowspan="2"></td><td></td></tr>
<tr><td></td></tr>
<tr><td rowspan="6">Doña
María Felipa Salgado de
Araujo y Argandoña</td><td rowspan="4">Maestre de Campo Don
Miguel Salgado de
Araujo y Diez de Medina
Alcalde Ordinario de
primer voto</td><td rowspan="2">Maestre de Campo Don
Isidro Martín Salgado de
Araujo y Rivera</td><td>Martín Salgado de Araujo y
Yanez de Montenegro</td></tr>
<tr><td>Doña Estefanía Sánchez
Sirgado de Ribera</td></tr>
<tr><td rowspan="2">Doña
Lucía Diez de Medina y
de la Cadena</td><td>Don Pablo Joseph Diez de
Medina y Romero de
Saravia</td></tr>
<tr><td>Doña Josepha de la Cadena
y Ponce de Leon</td></tr>
<tr><td rowspan="4">Doña
Tomasa de Argandoña y
del Rio</td><td rowspan="2">Capitán
Don Juan Antonio de
Argandoña</td><td>Don
Diego de Argandoña</td></tr>
<tr><td>Doña
Maria Machado</td></tr>
<tr><td rowspan="2">Doña
Constanza Gerarda del
Rio Salazar y Figueroa</td><td>Don
Francisco del Rio</td></tr>
<tr><td>Doña
Cándida Isabel de Salazar</td></tr>
</table>

<table>
<tr><td rowspan="12">Don Antonio Bilbao la Vieja y Roxas</td><td rowspan="6">Maestre de Campo Don Joachin Joseph Bilbao la Vieja y Peñaranda</td><td rowspan="4">24 General Don Pedro Ambrosio Bilbao la Vieja y Diez de Espinosa</td><td rowspan="2">Don Joseph Bilbao la Vieja</td><td></td></tr>
<tr><td></td></tr>
<tr><td rowspan="2">Doña Magdalena Diez de Espinosa</td><td></td></tr>
<tr><td></td></tr>
<tr><td rowspan="4">Doña Angela Francisca de Peñaranda y Rengifo del Aguila</td><td rowspan="2">Maestre de Campo Don Juan Silvestre de Peñaranda-Valverde</td><td>Maestre de Campo Don Andrés de Peñaranda-Valverde</td></tr>
<tr><td>Doña María de Tena y Sentena</td></tr>
<tr><td rowspan="2">Doña Elena Rengifo del Aguila y Abendaño</td><td>Capitán Marcelo Rengifo del Aguila</td></tr>
<tr><td>Doña Juana de Abendaño</td></tr>
<tr><td rowspan="6">Doña María Josepha de Roxas y Orueta</td><td rowspan="4">24 Don Juan de Roxas y Balladares

recibo de dote en 7 de febrero de 1728</td><td rowspan="2">Don Juan de Roxas</td><td></td></tr>
<tr><td></td></tr>
<tr><td rowspan="2">Doña Ana María Moreno de Segovia y Rojas</td><td></td></tr>
<tr><td></td></tr>
<tr><td rowspan="4">Doña María de Orueta y Diez de Medina</td><td rowspan="2">Don Miguel de Orueta</td><td>Don Inigo de Orueta</td></tr>
<tr><td>Doña Cristina de Ermo y Contreras</td></tr>
<tr><td rowspan="2">Doña Gabriela Josepha Diez de Medina y Tórres</td><td>Don Pedro Isidro Diez de Medina y Romero de Saravia</td></tr>
<tr><td>Doña Clara Tórres de Vargas</td></tr>
</table>

<table>
<tr><td rowspan="12">Doña María Rosa Calderón de la Barca y de la Barra</td><td rowspan="6">Coronel del Ejercito
Don Andrés Calderón de la Barca

c.m.c. 9.septiembre 1776</td><td rowspan="3">Miguel Gerónimo Calderón de la Barca
Y Feliz de Agüero

Recibo de dote 17. 8. 1742</td><td rowspan="2">Don Fernando Calderón de la Barca
+ 5. Diciembre. 1717
Libro B. folio 75</td><td></td></tr>
<tr><td></td></tr>
<tr><td rowspan="2">Doña Jacinta Feliz de Agüero
natural de Coroico
+ 22.mayo.1758</td><td>Don Joseph Feliz de Agüero</td></tr>
<tr><td>Doña Juana Guzman</td></tr>
<tr><td rowspan="3">Folio 76 vta

Doña Paula Sanjinés
+ 24.mayo.1779</td><td rowspan="2">24 Don Bartholome de Sanjinés y Justiniano</td><td></td></tr>
<tr><td></td></tr>
<tr><td rowspan="2">Doña Ana María del Castillo</td><td></td></tr>
<tr><td></td></tr>
<tr><td rowspan="6">Doña María Ignacia León de la Barra y Loayza</td><td rowspan="4">Maestre de Campo Don Juan León de la Barra
natural de concepción, en el reino de chile
p.t. 6 de mayo de 1769</td><td rowspan="2">Maestre de Campo
Don Domingo León
Comisario General de Caballería, natural del reino de Chile</td><td>Don Juan de León Buiza

c.m.c. 14 . septiembre 1681</td></tr>
<tr><td>Doña Juana María de Elguea Riba de Neyra
b.11. Noviembre 1661 de 9 meses</td></tr>
<tr><td rowspan="2">Doña Ana Valiente de la Barra
natural de Concepción, reino de chile</td><td>Don Bartolomé Valiente de la Barra</td></tr>
<tr><td>Doña Leonor Villamayor del Castillo y Moncada</td></tr>
<tr><td rowspan="4">Doña María Josefa de Loayza y de la Vega</td><td rowspan="2">Don Josef Fernando de Loayza y Mundaca
b. 1 de junio de 1705 natural de Nuestra Señora de La Paz
Alcalde Ordinario en 1768
c.m.c 14 de marzo de 1724</td><td>Capitán Don Juan Antonio de Loayza y Pedraza
natural de Sevilla</td></tr>
<tr><td>Doña Antonia Mundaca Gutiérrez de Ribera
natural de San Marcos de Arica</td></tr>
<tr><td rowspan="2">en San Marcelo, Lima
Doña María Teresa Cayetana de la Vega y Fernández de Montejo
natural del Puerto del Callao, Lima</td><td>Juan de la Vega y Coronel</td></tr>
<tr><td>Doña Bartholina Luisa Fernández Montejo y Tórres</td></tr>
</table>

<table>
<tr><td rowspan="16">Don Luis Jacinto de Contreras y Zuñiga</td><td rowspan="8">Don Pedro de Contreras y Ulloa
Señor de la Casa de Contreras en Segovia</td><td rowspan="4">Basco de Contreras
+ 19.julio. 1592 en Nuestra Señora de La Paz
Corregidor de la Provincia de Collasuyo del Collao, Sepultado en la Compania de Jesus, Capilla de San Miguel</td><td rowspan="2">Rodrigo de Contreras y de la Hoz
Gobernador de Nicaragua, nació hacia 1502 Fundador de Nueva Segovia, folio 465, T. III nobiliario de Segovia</td><td>Fernan Gonzalez de Contreras, Abogado de los Reales Consejos
+ en septiembre 1530</td></tr>
<tr><td>Doña María de la Hoz y Morales</td></tr>
<tr><td rowspan="2">Doña María de Peñalosa natural de Segovia, + en la ciudad de los Reyes (Lima) en 25. Mayo. 1573</td><td>Pedro Arias de Avila Gobernador de Castilla de Oro y Nicaragua</td></tr>
<tr><td>Doña Isabel de Bobadilla y Peñalosa, Dama de Isabel la Católica</td></tr>
<tr><td rowspan="4">Doña Teresa de Ulloa y de Mena
p.t. 20 de marzo de 1591 natural de Lima, + en Nuestra Señora de La Paz,
enterrada junto a su marido en la capilla de San Miguel del Templo de la Compañía de Jesús</td><td rowspan="2">Capitán Antonio de Ulloa natural de Caceres, en los reinos de España Sirvió en la conquista del Perú</td><td>Gonzalo de Ulloa</td></tr>
<tr><td>Teresa de Ulloa y Ocampo</td></tr>
<tr><td rowspan="2">Doña María de Mena natural de la villa de Madrid, en los reinos de España</td><td></td></tr>
<tr><td></td></tr>
<tr><td rowspan="8">Doña Bernarda de Zuñiga y Mendoza</td><td rowspan="4">Don Francisco de Zuñiga Caballero de la Orden de Santiago</td><td rowspan="2">Don Alonso Meléndez de Zuñiga</td><td>Comendador
Pedro Meléndez de Zuñiga</td></tr>
<tr><td>Doña María de Valdéz</td></tr>
<tr><td rowspan="2">Doña María de Guevara y Núñez de Toledo</td><td></td></tr>
<tr><td></td></tr>
<tr><td rowspan="4">Doña María Manrique de Mendoza, de la Casa de los Condes de Orgáz</td><td rowspan="2"></td><td></td></tr>
<tr><td></td></tr>
<tr><td rowspan="2"></td><td></td></tr>
<tr><td></td></tr>
</table>

<table>
<tr><td rowspan="16">Don Manuel Jacobo Cusicanqui Calderón
b. 21.5.1796, Calacoto, provincia de Pacajes, La Paz

* ver nota al pie del folio 81, Entronques I La Paz</td><td rowspan="8">Don Manuel Asencio Cusicanqui</td><td rowspan="4">Don Juan Jose Cusicanqui
1740-1797</td><td rowspan="2">Don Juan Eusebio Cusicanqui
1710-1794</td><td>Don Juan Bautista Cusicanqui
1680-1715</td></tr>
<tr><td></td></tr>
<tr><td rowspan="2">Doña Josefa Casas</td><td></td></tr>
<tr><td></td></tr>
<tr><td rowspan="4">María Flores Chambilla Cachicatari</td><td rowspan="2"></td><td></td></tr>
<tr><td></td></tr>
<tr><td rowspan="2"></td><td></td></tr>
<tr><td></td></tr>
<tr><td rowspan="8">Doña Rosa Nicolasa Calderón de la Barca y León de la Barra</td><td rowspan="4">Don Andrés Calderón de la Barca y Sanjinés

c.m.c. 9.septiembre 1776</td><td rowspan="2">Don Miguel Calderón de la Barca</td><td>Don Fernando Calderón de la Barca
+ 5.12.1717</td></tr>
<tr><td>Doña Jacinta Feliz de Agüero y Guzmán</td></tr>
<tr><td rowspan="2">Doña Paula Sanjinés</td><td>24 Don Bartholomé de Sanjinés y Justiniano</td></tr>
<tr><td>Doña Ana María Castillo</td></tr>
<tr><td rowspan="4">Doña María Ignacia León de la Barra y Loayza</td><td rowspan="2">General
Don Juan León de la Barra
natural de Concepción, Chile
p. para testar el 6 de mayo de 1769</td><td>Maestre de Campo
Don Domingo de León
Nat de Santiago de Chile</td></tr>
<tr><td>Doña Anna Valiente de la Barra</td></tr>
<tr><td rowspan="2">Doña María Josepha del Patrocinio Loayza de la Vega
nat de la Ciudad de los Reyes, Lima b. el miercoles 18 de noviembre de 1739</td><td>Don Josef Fernando de Loayza y Mundaca
nat de La Paz
c.m.c. 14 de marzo de 1724</td></tr>
<tr><td>en San Marcelo, Lima
Doña Cayetana de la Vega
Nat del Puerto del Callao, Lima</td></tr>
</table>

<table>
<tr><td rowspan="16">Don Sancho Díaz de Zurbano
Vecino Feudatario de Nuestra Señora de La Paz
Corregidor de la Ciudad de San Francisco de Quito</td><td rowspan="8">Capitán Gerónimo de Zurbano</td><td rowspan="4">Sancho Díaz de Zurbano
natural de Plascencia, reinos de España</td><td rowspan="2"></td><td></td></tr>
<tr><td></td></tr>
<tr><td rowspan="2"></td><td></td></tr>
<tr><td></td></tr>
<tr><td rowspan="4">Doña María Sanz de Arbolancha
natural de Bilbao, en los reinos de España</td><td rowspan="2"></td><td></td></tr>
<tr><td></td></tr>
<tr><td rowspan="2"></td><td></td></tr>
<tr><td></td></tr>
<tr><td rowspan="8">Doña Ursula Pacheco
natural de la Ciudad de los Reyes (Lima)</td><td rowspan="4">Capitán Don Isidro de Robles Pacheco
nacido en Ciudad Rodrigo, + en 1542
Conquistador del Perú</td><td rowspan="2"></td><td></td></tr>
<tr><td></td></tr>
<tr><td rowspan="2"></td><td></td></tr>
<tr><td></td></tr>
<tr><td rowspan="4">Doña
María de solier Dávalos y Valenzuela
nacida de paso en la isla de Santo Domingo</td><td rowspan="2"></td><td></td></tr>
<tr><td></td></tr>
<tr><td rowspan="2"></td><td></td></tr>
<tr><td></td></tr>
</table>

<table>
<tr><td rowspan="12">Don Joseph Diez de Medina Indaburu
+ 20 de noviembre de 1831</td><td rowspan="6">Don Eugenio Leopoldo Diez de Medina y Ortiz de Foronda</td><td rowspan="3">Don Jacinto Diez de Medina y Grande
(Calderón de la Barca)</td><td>24
Don Thadeo Diez de Medina y Tharasona</td><td>Don Pedro Diez de Medina y Salgado de Araujo</td></tr>
<tr><td></td><td>Doña Theresa Isco de Badaran y Tharasona</td></tr>
<tr><td>Doña María Francisca Grande (Calderón de la Barca) y Feliz de Agüero</td><td>Esteban Grande y Garcia de Segovia</td></tr>
<tr><td rowspan="3">Doña Vicencia Ortiz de Foronda</td><td></td><td>Doña Jacinta Feliz de Agüero y Guzman</td></tr>
<tr><td>Alférez Real
Don Thadeo Ortíz de Foronda y Ledesma

c.m.c. 8. Enero de 1757</td><td>General Don Guillermo Ortíz de Foronda</td></tr>
<tr><td></td><td>Doña Josepha Narcisa de Ledesma y Salgado de Araujo, b. 14 de enero de 1709, + 17 de julio de 1781</td></tr>
<tr><td rowspan="2">Doña María de Indaburu y Diez de Medina</td><td rowspan="2">Doña Micaela de Peñaranda y Urbina</td><td>Maestre de Campo
Don Juan Felipe de Peñaranda</td></tr>
<tr><td>Doña Francisca de Urbina de Llano y Astorga</td></tr>
<tr><td rowspan="6">Maestre de Campo
Don Juan Pedro de Indaburu y Berindoaga
Alcalde de la Santa Hermandad
Información de Nobleza e Hidalguía en el Reino de Navarra, 6 de marzo de 1778, C. 104 ALP / RE

c.m.c. 24 de enero, 1778</td><td rowspan="2">Don Nicolás de Indaburu</td><td>Don Martín de Indaburu</td></tr>
<tr><td>Doña María Antonia de Michelena</td></tr>
<tr><td rowspan="2">Doña Martina de Berindoaga</td><td>Don Pedro de Berindoaga</td></tr>
<tr><td>Doña María Antonia de Vertiz</td></tr>
<tr><td rowspan="4">Doña María Vicencia Diez de Medina Grande (Calderón de la Barca)</td><td rowspan="2">24 Thadeo Diez de Medina y Tharasona</td><td>Don Pedro Diez de Medina y Salgado de Araujo</td></tr>
<tr><td>Doña Theresa Isco de Badarán y Tharasona</td></tr>
<tr><td rowspan="2">Doña María Francisca Grande (Calderón de la Barca) y Feliz de Agüero</td><td>Esteban Grande y Garcia de Segovia</td></tr>
<tr><td>Doña Jacinta Feliz de Agüero y Guzman</td></tr>
</table>

<table>
<tr><td rowspan="16">Don Francisco Tadeo Diez de Medina Oidor Decano de la Real Audiencia de Chile y Alcalde de Corte
+ 25 de septiembre 1801</td><td rowspan="8">Maestre de Campo
Don Andrés Diez de Medina
bautizado 27 de marzo de 1702 de 1 día</td><td rowspan="4">Don Joseph Joachin Diez de Medina</td><td rowspan="2"></td><td></td></tr>
<tr><td></td></tr>
<tr><td rowspan="2"></td><td></td></tr>
<tr><td></td></tr>
<tr><td rowspan="4">Doña María
Tamaris Carmona</td><td rowspan="2"></td><td></td></tr>
<tr><td></td></tr>
<tr><td rowspan="2"></td><td></td></tr>
<tr><td></td></tr>
<tr><td rowspan="8">Doña Nicolasa de Vidangos y Gonzalez de la Vega
natural de Chulumani
+ 10 de noviembre de 1759, L. def. f.124 vta</td><td rowspan="4">Don Joseph Domingo de Vidangos y Torre
natural de Ambato, Ecuador
Escribano del Rey y Público de la provincia de Sicasica
+18 de diciembrede1749

c.m.c.19. junio de 1704</td><td rowspan="2">Jose de Vidangos Pilarte y San Juan
natural de Tudela</td><td>Jose de Vidangos
natural de Tudela</td></tr>
<tr><td>Isabel de San Juan</td></tr>
<tr><td rowspan="2">Doña María Ana de la Torre y Núñez
natural de Tudela, Reino de Navarra
p.t. Chulumani, La Paz</td><td>Antonio de la Torre</td></tr>
<tr><td>Juana Núñez</td></tr>
<tr><td rowspan="4">Doña Thomasa González de la Vega
bautizada en Chulumani
21 de diciembre de 1684
t. 15 de agosto de 1748</td><td rowspan="2">Antonio González de la Vega Rodríguez
natural de el Callao
Teniente General y Justicia Mayor de la provincia de Sicasica, testó 20 de noviembre de 1739</td><td></td></tr>
<tr><td></td></tr>
<tr><td rowspan="2">Doña Josefa Valderrama y Ruiz de Avila
natural de Bellavista, Callao, testó 13 de agosto de 1741, Chulumani</td><td></td></tr>
<tr><td></td></tr>
</table>

<table>
<tr><td rowspan="16">24 Thadeo Diez de Medina y Tharasona</td><td rowspan="8">Don Pedro Diez de Medina y Salgado de Araujo</td><td rowspan="4">Don Pedro Isidro Diez de Medina y Romero de Saravia</td><td rowspan="2">Pablo Diez de Medina y Aguilar</td><td>Miguel Diez de Medina</td></tr>
<tr><td>Doña Juana Bautista de Aguilar</td></tr>
<tr><td rowspan="2">Doña Lucía Romero de Saravia</td><td>Miguel Pérez Romero</td></tr>
<tr><td>Doña María de Saravia</td></tr>
<tr><td rowspan="4">Doña María Josepha Salgado de Araujo y Herrera</td><td rowspan="2">Payo Salgado de Araujo</td><td></td></tr>
<tr><td></td></tr>
<tr><td rowspan="2">Doña Ana de Herrera y Montenegro</td><td></td></tr>
<tr><td></td></tr>
<tr><td rowspan="8">Doña Theresa Isco de Badarán y Tharasona</td><td rowspan="4">Juan Miguel Isco de Badarán</td><td rowspan="2">Juan de Isco</td><td></td></tr>
<tr><td></td></tr>
<tr><td rowspan="2">Doña Geronima Badarán</td><td></td></tr>
<tr><td></td></tr>
<tr><td rowspan="4">Doña María Manuela de Tharasona y Medina</td><td rowspan="2">Maestre de Campo Don Gaspar de Tharasona</td><td></td></tr>
<tr><td></td></tr>
<tr><td rowspan="2">Doña Juana María Medina de la Rea Peralta</td><td>Gobernador Don Bartholomé de Medina y Bustinza</td></tr>
<tr><td>Doña Magdalena de la Rea Peralta</td></tr>
</table>

<table>
<tr><td rowspan="12">Doña Gabriela Josepha Diez de Medina y Tórres</td><td rowspan="6">Don Pedro Isidro Diez de Medina y Romero de Saravia</td><td rowspan="3">Don Pablo Diez de Medina y Aguilar</td><td rowspan="2">Miguel Diez de Medina natural de la Rioja en los reinos de España</td><td></td></tr>
<tr><td></td></tr>
<tr><td rowspan="2">Doña Juana Bautista de Aguilar natural de la Rioja en los reinos de España</td><td></td></tr>
<tr><td></td></tr>
<tr><td rowspan="3">Doña Lucía Romero de Saravia</td><td rowspan="2">Miguel Pérez Romero</td><td></td></tr>
<tr><td></td></tr>
<tr><td rowspan="2">Doña María de Saravia</td><td></td></tr>
<tr><td></td></tr>
<tr><td rowspan="6">Doña Clara Tórres de Vargas</td><td rowspan="4">Capitán Juan de Tórres Salazar</td><td rowspan="2"></td><td></td></tr>
<tr><td></td></tr>
<tr><td rowspan="2"></td><td></td></tr>
<tr><td></td></tr>
<tr><td rowspan="4">Doña María Ramírez de Vargas</td><td rowspan="2">Juan Ramírez de Vargas</td><td>Melchor Ramírez de Vargas natural de la villa de Madrid vecino y encomendero de Nuestra Señora de La Paz</td></tr>
<tr><td>Doña Beatriz de Mena natural de la villa de Madrid</td></tr>
<tr><td rowspan="2">Doña Juana Girón de Herrera</td><td>Francisco de Herrera Girón</td></tr>
<tr><td></td></tr>
</table>

<table>
<tr><td rowspan="16">Don
Tadeo Antonio Diez de Medina y Ulloa
Bautizado 30 de noviembre de 1760
nacido el dia 25</td><td rowspan="8">Don Tadeo Diez de Medina y de Mena
b. 6 de febrero de 1720

casados y velados
3 de julio de 1752</td><td rowspan="4">Don Hermenegildo Diez de Medina
b.25 de noviembre de 1698

c.m.c.4 de abril de 1718</td><td rowspan="2">Don Pedro Isidro Diez de Medina y Romero de Saravia

c.mc. 26 de enero,1696</td><td>Don Pablo Diez de Medina y de Aguilar</td></tr>
<tr><td>Doña Lucía Romero de Saravia</td></tr>
<tr><td rowspan="2">Doña Clara de Tórres de vargas</td><td>Capitán Juan de Tórres Salazar</td></tr>
<tr><td>Doña María Ramírez de Vargas</td></tr>
<tr><td rowspan="4">Doña Paula de Mena
b. 1 de noviembre de 1703</td><td rowspan="2">Don Jose de Mena y Contreras

c.m.c. 13 de mayo, 1700</td><td></td></tr>
<tr><td></td></tr>
<tr><td rowspan="2">Doña Antonia Joaquina de Rojas Pacheco</td><td></td></tr>
<tr><td></td></tr>
<tr><td rowspan="8">6 de noviembre de 1753

Doña Antonia de Ulloa
b. 24 de abril de 1726
p.t. 24 de octubre de 1779</td><td rowspan="4">Don Gregorio de Ulloa y Solís b. 1 de enero de 1701

c.m.c. 29 de agosto de 1721</td><td rowspan="2">Don Mateo de Ulloa y Solís
Corregidor de Omasuyos

c.m.c. 1 de agosto, 1700</td><td></td></tr>
<tr><td></td></tr>
<tr><td rowspan="2">Doña Josepha de Foronda</td><td></td></tr>
<tr><td></td></tr>
<tr><td rowspan="4">Doña María de Llano y Astorga</td><td rowspan="2">Don Balthasar de Llano y Astorga
Juez Oficial de la Real Hacienda + 5. Mayo. 1699, enterrado en San Francisco, folio 172 vta.</td><td></td></tr>
<tr><td></td></tr>
<tr><td rowspan="2">Doña Gabriela del Castillo de Herrera</td><td>Maestre de Campo Don Gabriel del Castillo de Herrera</td></tr>
<tr><td>Doña Ines de Tórres y Ramírez de Vargas</td></tr>
</table>

<table>
<tr><td rowspan="16">Capitán Don Mariano Fernández de Córdoba</td><td rowspan="8">Don Pablo Fernández de Córdoba
natural de Sorata</td><td rowspan="4">Don Pedro Fernández de Córdoba</td><td rowspan="2"></td><td></td></tr>
<tr><td></td></tr>
<tr><td rowspan="2"></td><td></td></tr>
<tr><td></td></tr>
<tr><td rowspan="4">Doña
Luisa Espinosa de los Monteros</td><td rowspan="2"></td><td></td></tr>
<tr><td></td></tr>
<tr><td rowspan="2"></td><td></td></tr>
<tr><td></td></tr>
<tr><td rowspan="8">Doña
María Ascencia Ortíz de Coloma</td><td rowspan="4">Don
Francisco Ortíz de Coloma</td><td rowspan="2"></td><td></td></tr>
<tr><td></td></tr>
<tr><td rowspan="2"></td><td></td></tr>
<tr><td></td></tr>
<tr><td rowspan="4">Doña
María Murillo</td><td rowspan="2"></td><td></td></tr>
<tr><td></td></tr>
<tr><td rowspan="2"></td><td></td></tr>
<tr><td></td></tr>
</table>

<table>
<tr><td rowspan="14">Domingo Garcia de Escobar
b. 26 de mayo de 1699, nacido el día 20 de mayo folio 130</td><td rowspan="8">Diego Esteban Garcia de Escobar</td><td rowspan="4"></td><td rowspan="2"></td><td></td></tr>
<tr><td></td></tr>
<tr><td rowspan="2"></td><td></td></tr>
<tr><td></td></tr>
<tr><td rowspan="4"></td><td rowspan="2"></td><td></td></tr>
<tr><td></td></tr>
<tr><td rowspan="2"></td><td></td></tr>
<tr><td></td></tr>
<tr><td rowspan="6">Doña Josepha Pastene Justiniano y Vivero</td><td rowspan="4">Maestre de Campo Don Joseph Pastene Justiniano
natural de Santiago de Chile
poder para testar en 2.junio. 1662</td><td rowspan="2">Licenciado Francisco Pastene Negrón
natural del reino de Chile</td><td></td></tr>
<tr><td></td></tr>
<tr><td rowspan="2">Doña Cathalina Justiniano
natural del reino de Chile</td><td></td></tr>
<tr><td></td></tr>
<tr><td rowspan="4">Doña Luisa de Vivero
Testamento Caja 55, legajo 93</td><td rowspan="2">Don Juan de Vivero y Sánchez de Valencia</td><td>Cristobal de Vivero</td></tr>
<tr><td>María Sánchez de Valencia</td></tr>
<tr><td rowspan="2">Doña Bernarda Mucio Rebolledo
poder para testar en 10. Diciembre . 1663</td><td></td></tr>
<tr><td></td></tr>
</table>

<table>
<tr><td rowspan="14">Don Jorge de Iriondo y Ballivián
c.m.c. Doña Encarnación Otero</td><td rowspan="7">Don Joseph de Iriondo

c.m.c. 18.febrero.1835</td><td rowspan="4">Capitán Joseph María de Iriondo

c.m.c. 1804,doc 464, folio 189 vta.</td><td rowspan="2">Don Agustín de Iriondo
natural de la villa de Elgoibar</td><td></td></tr>
<tr><td></td></tr>
<tr><td rowspan="2">Doña María Josefa de Alberdi
natural de la villa de Elgoibar</td><td></td></tr>
<tr><td></td></tr>
<tr><td rowspan="3">Doña María Josepha de Pinedo y Bilbao la Vieja</td><td rowspan="2">Teniente Coronel
Don Ignacio de Pinedo y Montufar
Caballero de la Orden de Santiago
c.m.c. 3.octubre.1774</td><td>Don Alonso Gaspar de Pinedo y Fernández-Valdivieso</td></tr>
<tr><td>Doña María Josepha Montufar y Eraso</td></tr>
<tr><td rowspan="2">Doña María Barbara del Carmen Bilbao la Vieja y Fernández Pacheco
V Marquesa de Aro</td><td>Don Joaquin Bilbao la Vieja y Peñaranda</td></tr>
<tr><td>Doña María Bartholina Fernández-Pacheco Diaz de Ceballos y Escalante
IV Marquesa de Aro</td></tr>
<tr><td rowspan="7">Doña María de La Paz Ballivián y Segurola</td><td rowspan="3">Don Jorge de Ballivián y Zuazo</td><td rowspan="2">Don Bernardo Matias de Ballivián
b. 21 de agosto de 1742
San Jorge de Santurce</td><td>Don Manuel de Ballivián e Igareda
b. 2 de enero de 1714
c.m.c.10.mayo.1739</td></tr>
<tr><td>Doña María Antonia de Igareda y del Valle</td></tr>
<tr><td rowspan="2">Doña María Felipa de Zuazo y del Mello
b. 22 de agosto de 1741</td><td>Juan Antonio de Zuazo
8 de febrero de 1715</td></tr>
<tr><td>Doña María del Mello
b. 23 de febrero de 1718</td></tr>
<tr><td rowspan="4">Doña Isidora de Segurola</td><td rowspan="2">Don Sebastian de Segurola y Oliden
Caballero de la Orden de Calatrava
Gobernador Intendente de la Ciudad de Nuestra</td><td>Don Rafael de Segurola y Zelayarán</td></tr>
<tr><td>Doña María Clara de Oliden y Egaña</td></tr>
<tr><td rowspan="2">Doña María Josefa Ursula de Roxas y Foronda</td><td>Don Ramon de Roxas y Orueta</td></tr>
<tr><td>Doña María Manuela de Foronda y Buluqua</td></tr>
</table>

<table>
<tr><td rowspan="16">Don Abel de Iturralde y Palacios</td><td rowspan="8">Don Zenón de Iturralde y Arce</td><td rowspan="4">Coronel Don Jose Ignacio de Iturralde y Machicado</td><td rowspan="2">Capitán
Don Juan Fernando de Iturralde</td><td>Don Andrés de Iturralde</td></tr>
<tr><td>Doña María Antonia de Sauto y Aspuru</td></tr>
<tr><td rowspan="2">Doña Gertrudis Machicado</td><td>General
Don Ignacio de Machicado</td></tr>
<tr><td>Doña María Antonia de Góngora</td></tr>
<tr><td rowspan="4">Doña Justina de Arce y Pacheco</td><td rowspan="2">Don Jose Agustín de Arce</td><td>Don Ramón de Arce La Madrid</td></tr>
<tr><td>Doña Mónica Cerguera</td></tr>
<tr><td rowspan="2">Doña Gertrudis Pacheco de Eva</td><td>Don Martín Pacheco de Cárdenas</td></tr>
<tr><td>Doña Petrona de Eva</td></tr>
<tr><td rowspan="8">Doña Eliodora de Palacios y Arce</td><td rowspan="4">Don Agustín Jose de Calasanz de Palacios Pinto</td><td rowspan="2">Francisco Diego de Palacios</td><td>Joaquin Diego
natural de Cueto, Santander</td></tr>
<tr><td>Doña Andrea de Palacios
natural de Cueto, Santander</td></tr>
<tr><td rowspan="2">Doña Rufina Pinto Ordóñez</td><td>Simón Pinto
natural de Moquegua</td></tr>
<tr><td>Doña Cayetana Ordóñez
natural de Moquegua</td></tr>
<tr><td rowspan="4">Doña Angela de Arce y Pacheco</td><td rowspan="2">Don Jose Agustín de Arce</td><td>Don Ramón de Arce La Madrid</td></tr>
<tr><td>Doña Mónica Cerguera</td></tr>
<tr><td rowspan="2">Doña Gertrudis Pacheco de Eva</td><td>Don Martín Pacheco de Cárdenas</td></tr>
<tr><td>Doña Petrona de Eva</td></tr>
</table>

<table>
<tr><td rowspan="16">Maestre de Campo
Don Domingo de León
natural de Santiago de Chile
Comisario General de Caballeria

* datos del Expediente Don Tiburcio León de la Barra para la Real y Distinguida Orden de Carlos III, Archivo Histórico de Madrid</td><td rowspan="8">Don Juan de León Buyza
(Núñez de Silva?)

c.m.c. 14.9.1681
Catedral, Santiago Chile</td><td rowspan="4">Don Joseph de León</td><td rowspan="2">Don Joseph Ponce de León Enríquez
Regidor Perpétuo de Santiago de Chile</td><td>Don Juan de León</td></tr>
<tr><td></td></tr>
<tr><td rowspan="2"></td><td></td></tr>
<tr><td></td></tr>
<tr><td rowspan="4">Doña María Buyza</td><td rowspan="2"></td><td></td></tr>
<tr><td></td></tr>
<tr><td rowspan="2"></td><td></td></tr>
<tr><td></td></tr>
<tr><td rowspan="8">Doña Juana María de Elguea y Riva de Neyra

bautizada el 11 de noviembre de 1661 de 9 meses</td><td rowspan="4">Capitán Don Pedro Ortíz de Elguea</td><td rowspan="2"></td><td></td></tr>
<tr><td></td></tr>
<tr><td rowspan="2"></td><td></td></tr>
<tr><td></td></tr>
<tr><td rowspan="4">Doña Elvira
Riva de Neyra</td><td rowspan="2"></td><td></td></tr>
<tr><td></td></tr>
<tr><td rowspan="2"></td><td></td></tr>
<tr><td></td></tr>
</table>

<table>
<tr><td rowspan="12">Don Josef Fernando de Loayza y Mundaca
natural de Nuestra Señora de La Paz
bautizado el 1 de junio de 1705*rev
Alcalde Ordinario en 1768
c.m.c. Doña Cayetana de la Vega, el 14 de marzo de 1724, en la Parroquia de San Marcelo de Lima, poder para testar el 30 de septiembre de 1768
Ante Crispin de Vera y Aragón

*datos del Expediente de Don Tiburcio León de la Barra para la Real y Distinguida Orden de Carlos III, Archivo Histórico de Madrid</td><td rowspan="6">Capitán
Don Juan Antonio de Loayza y Pedraza
natural de Sevilla</td><td rowspan="4">Don Juan de Loayza y Castañeda</td><td rowspan="2"></td><td></td></tr>
<tr><td></td></tr>
<tr><td rowspan="2"></td><td></td></tr>
<tr><td></td></tr>
<tr><td rowspan="4">Doña Angela de Pedraza</td><td rowspan="2"></td><td></td></tr>
<tr><td></td></tr>
<tr><td rowspan="2"></td><td></td></tr>
<tr><td></td></tr>
<tr><td rowspan="6">Doña Antonia Mundaca Gutiérrez de Ribera
natural de la ciudad del puerto de San Marcos de Arica</td><td rowspan="4">Capitán
Don Juan de Mundaca y Gutiérrez</td><td rowspan="2"></td><td></td></tr>
<tr><td></td></tr>
<tr><td rowspan="2"></td><td></td></tr>
<tr><td></td></tr>
<tr><td rowspan="4">Doña Josepha de Ribera</td><td rowspan="2"></td><td></td></tr>
<tr><td></td></tr>
<tr><td rowspan="2"></td><td></td></tr>
<tr><td></td></tr>
</table>

<table>
<tr><td rowspan="12">Márquez de la Plata y Roxas</td><td rowspan="6">Don Joseph Márquez de la Plata

c.m.c. 10.mayo 1797</td><td rowspan="3">Don Fernando Márquez de la Plata
natural de la villa de Quesada

c.m.c. 14.agosto.1751</td><td rowspan="2">Don Fernando Márquez de la Plata</td><td></td></tr>
<tr><td></td></tr>
<tr><td rowspan="2">Doña Manuela Garcia</td><td></td></tr>
<tr><td></td></tr>
<tr><td rowspan="3">Doña Teresa Eulalia de Zeballos y Escalante</td><td rowspan="2">Don Joseph de Zeballos</td><td></td></tr>
<tr><td></td></tr>
<tr><td rowspan="2">Doña María Magdalena Gutiérrez de Escalante</td><td></td></tr>
<tr><td></td></tr>
<tr><td rowspan="6">Doña María Josepha de Roxas y Nieto</td><td rowspan="4">Teniente Coronel de los Reales Ejércitos
Don Ramon de Roxas y Orueta
b. Nuestra Señora de La Paz 31 de agosto de 1730
+ 26 de junio de 1799</td><td rowspan="2">24 Don Juan de Roxas y Balladares

recibo de dote, 7. Febrero. 1728</td><td>Don Juan de Roxas</td></tr>
<tr><td>Doña Ana María Moreno de Segovia y Rojas</td></tr>
<tr><td rowspan="2">Doña María de Orueta y Diez de Medina</td><td>Don Miguel de Orueta
natual del Reino de Chile</td></tr>
<tr><td>Doña Gabriela Josepha Diez de Medina y de Tórres</td></tr>
<tr><td rowspan="4">Doña María Gregoria Nieto y Roa
III Condesa de Alastaya</td><td rowspan="2">Don Antonio Nieto y Roa
II Conde de Alastaya
Caballero de la Orden de Santiago</td><td>Sargento Mayor Francisco Nieto y Peñalosa
natural de Moquegua</td></tr>
<tr><td>Doña María Roa y Carvajal
natural de Moquegua</td></tr>
<tr><td rowspan="2">Doña Nicolasa Nieto y Maldonado</td><td></td></tr>
<tr><td></td></tr>
</table>

<table>
<tr><td rowspan="14">Doña
Francisca
Monje Bilbao la Vieja</td><td rowspan="7">Don
Andrés Martínez Monje

c.m.c.
24 de diciembre de 1798</td><td rowspan="4">Don
Juan de Dios Monje</td><td rowspan="2"></td><td></td></tr>
<tr><td></td></tr>
<tr><td rowspan="2"></td><td></td></tr>
<tr><td></td></tr>
<tr><td rowspan="3">Doña
María Rosa Ortega</td><td rowspan="2"></td><td></td></tr>
<tr><td></td></tr>
<tr><td rowspan="2"></td><td></td></tr>
<tr><td></td></tr>
<tr><td rowspan="7">Doña
Tomasa Bilbao la Vieja</td><td rowspan="4">Don Antonio Bilbao la Vieja y Roxas</td><td rowspan="2">Maestre de Campo
Don Joachin Joseph Bilbao la Vieja y Peñaranda + 19 de agosto de 1778
c.m.c.24 de junio e 1751</td><td>24 General Don Pedro Ambrosio Bilbao la Vieja y Diez de Espinosa</td></tr>
<tr><td>Doña Angela Francisca de Peñaranda y Rengifo del Aguila
b. 7 de noviembre de 1701,
+ 12 de diciembre de 1744</td></tr>
<tr><td rowspan="2">Doña María Josepha de Roxas y Orueta
+ 15 de abril de 1759</td><td>24 Don Juan de Roxas y Valladares
c.m.c. 11 de marzo de 1739</td></tr>
<tr><td>Doña María de Orueta y Diez de Medina
+ 7 de noviembre de 1783</td></tr>
<tr><td rowspan="3">Doña
Francisca Alquiza</td><td rowspan="2"></td><td></td></tr>
<tr><td></td></tr>
<tr><td rowspan="2"></td><td></td></tr>
<tr><td></td></tr>
</table>

<table>
<tr><td rowspan="16">Doctor
Don Sebastián de Montúfar y Porras
Colegial Mayor y Rector de la Universidad de Alcalá, natural de la villa de Madrid
Caballero de la Orden de Santiago</td><td rowspan="8">Don
Juan de Montúfar
natural de la villa de Madrid</td><td rowspan="4">Don
Sebastián de Montúfar</td><td rowspan="2"></td><td></td></tr>
<tr><td></td></tr>
<tr><td rowspan="2"></td><td></td></tr>
<tr><td></td></tr>
<tr><td rowspan="4">Doña Juana Henríquez
natural de la villa de Madrid</td><td rowspan="2"></td><td></td></tr>
<tr><td></td></tr>
<tr><td rowspan="2"></td><td></td></tr>
<tr><td></td></tr>
<tr><td rowspan="8">Doña
Luisa de Porras</td><td rowspan="4">Julian de Porras
natural de Alcalá de Henares</td><td rowspan="2"></td><td></td></tr>
<tr><td></td></tr>
<tr><td rowspan="2"></td><td></td></tr>
<tr><td></td></tr>
<tr><td rowspan="4">Doña
Damiana de Monferre
natural de la villa de Madrid</td><td rowspan="2"></td><td></td></tr>
<tr><td></td></tr>
<tr><td rowspan="2"></td><td></td></tr>
<tr><td></td></tr>
</table>

<table>
<tr><td rowspan="10">Ortíz de Foronda y Peñaranda</td><td rowspan="6">Alférez Real
Don Tadeo Ortíz de Foronda y Ledesma

c.m.c.
8 de enero de 1757</td><td rowspan="4">General
Don Guillermo Ortíz de Foronda</td><td rowspan="2">General
Don Juan Ortíz de Foronda</td><td></td></tr>
<tr><td></td></tr>
<tr><td rowspan="2">Doña
Isabel de Rivas y Coca</td><td></td></tr>
<tr><td></td></tr>
<tr><td rowspan="2">Doña
Josepha Narcisa de Ledesma y Salgado de Araujo</td><td rowspan="2">Comisario
Maestre de Campo
Don Francisco de Ledesma y Zeballos</td><td>Sargento Mayor
Francisco de Ledesma Bustamante</td></tr>
<tr><td>Doña
Micaela de Zeballos</td></tr>
<tr><td rowspan="4">Doña
Micaela de Peñaranda</td><td rowspan="2">Doña
Estefanía Salgado de Araujo y Diez de Medina</td><td>Sargento Mayor
Don Martín Salgado de Araujo</td></tr>
<tr><td>Doña
Lucía Diez de Medina y de la Cadena</td></tr>
<tr><td rowspan="4">Maestre de Campo
Don Juan Felipe de Peñaranda</td><td rowspan="2">Capitán
Don
Juan Silvestre de Peñaranda Valverde y Tena</td><td>Maestre de Campo
Don Andrés de Peñaranda Valverde</td></tr>
<tr><td>Doña
María de Tena y Sentena</td></tr>
<tr><td rowspan="2">Doña
Elena Rengifo del Aguila y Abendaño</td><td>Capitán
Don Marcelo Rengifo del Aguila</td></tr>
<tr><td>Doña
Juana de Abendaño</td></tr>
<tr><td rowspan="4">Doña
Francisca de Urbina de Llano y Astorga</td><td rowspan="2">Don
Juan Ambrosio de Urbina natural del Puerto de Santa María, Cádiz en los reinos de España</td><td>Juan Joseph de Urbina</td></tr>
<tr><td>Doña
Catalina Márquez</td></tr>
<tr><td rowspan="2">Doña
Ana María de Llano y Astorga</td><td>Maestre de Campo Don Baltasar de Llano y Astorga
Juez Oficial de la Real Hacienda, + 5 de mayo de 1699</td></tr>
<tr><td>Doña
Gabriela Castillo de Herrera</td></tr>
</table>

<table>
<tr><td rowspan="16">Don
Jose de Calasanz
Agustín de Palacios Pinto</td><td rowspan="8">Don
Francisco Diego de
Palacios</td><td rowspan="4">Don
Joachin Diego</td><td rowspan="2"></td><td></td></tr>
<tr><td></td></tr>
<tr><td rowspan="2"></td><td></td></tr>
<tr><td></td></tr>
<tr><td rowspan="4">Doña
Andrea de Palacios</td><td rowspan="2"></td><td></td></tr>
<tr><td></td></tr>
<tr><td rowspan="2"></td><td></td></tr>
<tr><td></td></tr>
<tr><td rowspan="8">Doña
Rufina Pinto Ordóñez</td><td rowspan="4">Don
Simón Pinto</td><td rowspan="2"></td><td></td></tr>
<tr><td></td></tr>
<tr><td rowspan="2"></td><td></td></tr>
<tr><td></td></tr>
<tr><td rowspan="4">Doña
Cayetana Ordóñez</td><td rowspan="2"></td><td></td></tr>
<tr><td></td></tr>
<tr><td rowspan="2"></td><td></td></tr>
<tr><td></td></tr>
</table>

<table>
<tr><td rowspan="12">Doña Ana Sebastiana de Parada y Mendoza</td><td rowspan="6">Maestre de Campo Don Sebastián de Parada y Mendoza
natural de Arequipa</td><td rowspan="3">Don Sebastián de Parada y Mendoza
natural de Arequipa</td><td rowspan="2"></td><td></td></tr>
<tr><td></td></tr>
<tr><td rowspan="2"></td><td></td></tr>
<tr><td></td></tr>
<tr><td rowspan="3">Doña María Hidalgo de Paz</td><td rowspan="2"></td><td></td></tr>
<tr><td></td></tr>
<tr><td></td><td></td></tr>
<tr><td rowspan="6">Doña Inés de Astorga y Pastene</td><td rowspan="3">Maestre de Campo Don Francisco de Astorga Basconcelos</td><td rowspan="2"></td><td></td></tr>
<tr><td></td></tr>
<tr><td rowspan="2"></td><td></td></tr>
<tr><td rowspan="4">Doña Gerónima Pastene Justiniano y Vivero</td><td rowspan="2">Maestre de Campo Don Joseph Pastene Justiniano natural de Santiago del Reino de Chile</td><td>Licenciado Francisco Pastene Negrón</td></tr>
<tr><td>Doña Catalina Justiniano</td></tr>
<tr><td rowspan="2">Doña Luisa de Vivero</td><td>Don Juan de Vivero y Sánchez de Valencia</td></tr>
<tr><td>Doña Bernarda Mucio
(Rebolledo)
p. t. 10. Diciembre 1663</td></tr>
</table>

<table>
<tr><td rowspan="16">Doña
Gerónima de Peñaranda y Cañizares
b. 6 de mayo de 1698
Libro de bautismos B. folio 108 vta</td><td rowspan="8">Maestre de Campo
Don Andrés de Peñaranda Valverde
+ 5 de julio de 1721, enterrado en la Iglesia de Santo Domingo</td><td rowspan="4"></td><td rowspan="2"></td><td></td></tr>
<tr><td></td></tr>
<tr><td rowspan="2"></td><td></td></tr>
<tr><td></td></tr>
<tr><td rowspan="4"></td><td rowspan="2"></td><td></td></tr>
<tr><td></td></tr>
<tr><td rowspan="2"></td><td></td></tr>
<tr><td></td></tr>
<tr><td rowspan="8">Doña Mariana de Cañizares Ibarra</td><td rowspan="4">24 Don Antonio de Cañizares</td><td rowspan="2"></td><td></td></tr>
<tr><td></td></tr>
<tr><td rowspan="2"></td><td></td></tr>
<tr><td></td></tr>
<tr><td rowspan="4">Doña
Tomasina Ibarra y Villasante</td><td rowspan="2">Tesorero
Pedro de Ibarra</td><td></td></tr>
<tr><td></td></tr>
<tr><td rowspan="2">Doña
María de Villasante</td><td></td></tr>
<tr><td></td></tr>
</table>

<table>
<tr><td rowspan="8">Doña
María Josepha de Pinedo y Bilbao la Vieja
c.m.c. 25 de mayo de 1805
Don Joseph María Iriondo</td><td rowspan="4">Teniente Coronel
Don ignacio de Pinedo y Montufar
Caballero de la Orden de Santiago

c.m.c.
3 de octubre de 1774</td><td rowspan="2">Don
Alonso Gaspar de Pinedo y Fernandez-Valdivieso</td><td></td><td></td></tr>
<tr><td></td><td></td></tr>
<tr><td rowspan="2">Doña
María Josepha Montufar y Erasso</td><td rowspan="2">Doctor Don
Sebastián de Montufar y Porras
Caballero de la Orden de Santiago
n. Madrid 7 de abril de 1661</td><td>Don
Juan de Montufar y Enríquez
natural de la villa de Madrid</td></tr>
<tr><td>Doña
Luisa de Porras</td></tr>
<tr><td rowspan="4">Doña
Josepha Erasso del Corro
natural de Charcas
8 de agosto de 1675</td><td>Pedro Erasso
n.Zitiri (Cerdeña)
9 de febrero de 1626</td></tr>
<tr><td>Doña
Leonor del Corro y Zegarra
n. Siporo, Potosí</td></tr>
<tr><td rowspan="4">Doña
María del Carmen Bilbao la Vieja y Fernández Pacheco
V Marquesa de Aro</td><td rowspan="2">Maestre de Campo
Don Joachin Joseph Bilbao la Vieja y Peñaranda
+ 19 de agosto de 1778

c.m.c.
14 de agosto de 1760</td><td rowspan="2">24 General
Don Pedro Ambrosio de Bilbao la Vieja y Diez de Espinosa</td><td>Don
Joseph Bilbao la Vieja</td></tr>
<tr><td>Doña
Magdalena Diez de Espinosa</td></tr>
<tr><td rowspan="2">Doña
Angela Francisca de Peñaranda y Rengifo del Aguila
b. 7 de noviembre de 1701
T.20 de marzo de 1741
+ 12 de diciembre de 1744</td><td>Maestre de Campo
Don Juan Silvestre de Peñaranda Valverde
+ 21 de noviembre de 1728</td></tr>
<tr><td>Doña Elena Rengifo del Aguila y Abendaño</td></tr>
<tr><td rowspan="4">Doña
María Bartholina Fernández Pacheco Díaz de Ceballos y Escalante
IV Marquesa de Aro
n. en la villa Imperial de Potosí
p.t. 1 de junio de 1792
t. 1 de septiembre de 1801</td><td rowspan="2">Don
Mathías Fernández Pacheco
natural de Córdoba en los reinos de España</td><td></td></tr>
<tr><td></td></tr>
<tr><td rowspan="2">Doña
Rosa Agustina Díaz de Ceballos y Escalante
III Marquesa de Aro</td><td>Maestre de Campo
Don Joseph Díaz de Ceballos
n. Pica 1662
+ Pica 22 de agosto de 1742</td></tr>
<tr><td>Doña
María Magdalena Gutiérrez de Ceballos y Escalante
n. San Marcos de Arica
+ Pica 22 de enero de 1735</td></tr>
</table>

Doña María de Pissa y de Céspedes casada con Don Juan Hurtado de Cartagena	Don Isidro de Pissa Saavedra testó el 10 de julio de 1630 Caja 20, legajo 33, folio 444, ALP/RE	Pedro Diez de Pissa natural de la villa de Almagro en los Reinos de España		
		Doña María Saavedra natural de la villa de Fregenal, en los Reinos de España		
	Doña María de Céspedes y Torres	Don Agustín de Espinosa y Céspedes	Don Juan de Espinosa, vecino y encomendero del pueblo de Laja	
		Doña Isabel Chirinos		

<table>
<tr><td rowspan="12">Doña María Magdalena de la Rea y Peralta</td><td rowspan="6">Don Juan de la Rea y Zurbano
natural de la villa de Castro-Urdiales</td><td rowspan="3">Don Juan de La Rea
natural de la villa de Castro-Urdiales</td><td rowspan="2">Capitán Juan de La Rea</td><td></td></tr>
<tr><td></td></tr>
<tr><td rowspan="2"></td><td></td></tr>
<tr><td></td></tr>
<tr><td rowspan="3">Doña María Pérez de Zurbano
natural de Bilbao</td><td rowspan="2"></td><td></td></tr>
<tr><td></td></tr>
<tr><td rowspan="2"></td><td></td></tr>
<tr><td></td></tr>
<tr><td rowspan="6">Doña María de Peralta</td><td rowspan="4">Capitán Don Diego de Peralta y Cabeza de Vaca
natural de Segovia
Fundador de Arequipa</td><td rowspan="2">Don Iñigo de Peralta y Lizola
testó en Segovia el 16 de octubre de 1557</td><td>Alonso de Peralta
natural de Segovia</td></tr>
<tr><td>Doña Petronila de Lizola
natural de Segovia</td></tr>
<tr><td rowspan="2">Doña Beatriz de Baena Cabeza de Vaca,
natural de Segovia</td><td>Don Juan de Baena
natural de Segovia</td></tr>
<tr><td>Doña Francisca Cabeza de Vaca
natural de Segovia</td></tr>
<tr><td rowspan="2">Doña María de Robles</td><td rowspan="2">Don Isidro de Robles y Pacheco
Conquistador del Perú
natural de ciudad Rodrigo, Salamanca</td><td></td></tr>
<tr><td></td></tr>
<tr><td rowspan="2">Doña María de Solier y Valenzuela
nacida de paso en la isla de Santo Domingo</td><td>Garcia de Solier
natural de Soria</td></tr>
<tr><td>Doña Leonor de Valenzuela
natural de Andújar</td></tr>
</table>

<table>
<tr><td rowspan="16">Don Pedro Ruiz de Alarcón y Leyda
b. 24 de octubre de1693, nacido el dia 18, Libro bautismos B. Folio 20 vta. San Agustín</td><td rowspan="8">Capitán Fernando Francisco Ruiz de Alarcón y Gutiérrez de Escobar</td><td rowspan="4">Alferez Real Francisco Ruiz de Alarcón
poder para testar, en 12 de noviembre de 1661

Promesa de dote 18 de febrero de 1630</td><td rowspan="2">Capitán Martin Ruiz de Alarcón</td><td></td></tr>
<tr><td></td></tr>
<tr><td rowspan="2">Doña Francisca de León</td><td></td></tr>
<tr><td></td></tr>
<tr><td rowspan="4">Doña Clara Gutiérrez de Escobar y Tapia
+24 de mayo de 1705
Libro defunciones B, folio 13, San Agustín</td><td rowspan="2">Garci Gutiérrez de Escobar

recibo de dote 10 de julio 1591, caja 4, Leg 7</td><td>Garci Gutiérrez de Escobar</td></tr>
<tr><td></td></tr>
<tr><td rowspan="2">Doña Francisca de Tapia y Ulloa

(2º marido Don Bernardino de Peralta Villanueva)</td><td>Don Francisco González de la Tapia</td></tr>
<tr><td>Doña Beatriz de Ulloa</td></tr>
<tr><td rowspan="8">Doña Francisca de Leyda Salazar y Vargas</td><td rowspan="4">Don Juan de Leyda Salazar</td><td rowspan="2"></td><td></td></tr>
<tr><td></td></tr>
<tr><td rowspan="2"></td><td></td></tr>
<tr><td></td></tr>
<tr><td rowspan="4">Doña María Vargas de la Cerda</td><td rowspan="2"></td><td></td></tr>
<tr><td></td></tr>
<tr><td rowspan="2"></td><td></td></tr>
<tr><td></td></tr>
</table>

<table>
<tr><td rowspan="16">Don Alonso Ruiz de Bustillo y Abendaño
natural del asiento de Colcapirua, en el valle de Cochabamba</td><td rowspan="8">Don Miguel Ruiz de Bustillo
Tesorero de las ciudades de Huamanga y Huancavelica
bautizado el 4 de abril de 1560 en Robredo de Valdesamansa, hoy Robredo de Zamanzas, Burgos</td><td rowspan="4">Don Diego Ruiz de Bustillo
natural de Robredo de Valdezamanzas</td><td rowspan="2"></td><td></td></tr>
<tr><td></td></tr>
<tr><td rowspan="2"></td><td></td></tr>
<tr><td></td></tr>
<tr><td rowspan="4">Doña Brígida Rodríguez</td><td rowspan="2"></td><td></td></tr>
<tr><td></td></tr>
<tr><td rowspan="2"></td><td></td></tr>
<tr><td></td></tr>
<tr><td rowspan="8">Doña Ana de Abendaño y Zúñiga
natural de Castillo de Garcimuñóz, Cuenca</td><td rowspan="4">Dr. Don Diego Muñóz de Abendaño
Oidor de la Real Audiencia de Lima</td><td rowspan="2">Dr. Pedro Núñez de Abendaño</td><td>Pedro Núñez de Abendaño
natural de Castillo de Garcimuñóz</td></tr>
<tr><td></td></tr>
<tr><td rowspan="2">Doña Francisca de Alarcón</td><td></td></tr>
<tr><td></td></tr>
<tr><td rowspan="4">Doña María de Zúñiga</td><td rowspan="2"></td><td></td></tr>
<tr><td></td></tr>
<tr><td rowspan="2"></td><td></td></tr>
<tr><td></td></tr>
</table>

<table>
<tr><td rowspan="16">Doña Josepha Ruiz de Sorzano y Mendoza</td><td rowspan="8">Don Jose Nicolás Ruiz de Sorzano y Sáenz de Tejada</td><td rowspan="4">Don Bernardo Ruiz de Sorzano y Garcia de Eulate

c.m.c.14 de mayo, 1801</td><td rowspan="2">Don Francisco Ruiz de Sorzano
natural de Oruro</td><td></td></tr>
<tr><td></td></tr>
<tr><td rowspan="2">Doña Gertrudis Garcia de Eulate</td><td>Don Pedro Garcia de Eulate</td></tr>
<tr><td>Doña María de Orihuela</td></tr>
<tr><td rowspan="4">Doña Manuela Tiburcia Sáenz de Tejada y Nieto</td><td rowspan="2">Don Antonio Sáenz de Tejada</td><td></td></tr>
<tr><td></td></tr>
<tr><td rowspan="2">Doña Clara Nieto</td><td></td></tr>
<tr><td></td></tr>
<tr><td rowspan="8">Doña Manuela de Mendoza y Hurtado
natural de Moquegua, Perú</td><td rowspan="4"></td><td rowspan="2"></td><td></td></tr>
<tr><td></td></tr>
<tr><td rowspan="2"></td><td></td></tr>
<tr><td></td></tr>
<tr><td rowspan="4"></td><td rowspan="2"></td><td></td></tr>
<tr><td></td></tr>
<tr><td rowspan="2"></td><td></td></tr>
<tr><td></td></tr>
</table>

<table>
<tr><td rowspan="16">Doña
Micaela Ruiz de Sorzano y Pinedo.
c.m.c. 16 diciembre 1843</td><td rowspan="8">Don
Miguel Joachin Ruiz de Sorzano y Garcia de Eulate

c.m.c. 18 julio 1824, folio</td><td rowspan="4">Don
Francisco Ruiz de Sorzano
Alcalde de Primer Voto en 1825, natural de Oruro</td><td rowspan="2"></td><td></td></tr>
<tr><td></td></tr>
<tr><td rowspan="2"></td><td></td></tr>
<tr><td></td></tr>
<tr><td rowspan="4">Doña
Gertrudis Garcia de Eulate
natural de Oruro</td><td rowspan="2">Don
Pedro Garcia de Eulate</td><td></td></tr>
<tr><td></td></tr>
<tr><td rowspan="2">Doña
Maria de Orihuela</td><td>Don
Pedro de Orihuela</td></tr>
<tr><td></td></tr>
<tr><td rowspan="8">Doña
Angela de Pinedo y Bilbao la Vieja</td><td rowspan="4">Teniente Coronel Don Ignacio de Pinedo y Montufar
Caballero de la Orden de Santiago

c.m.c. 3 diciembre 1774</td><td rowspan="2">Don
Alonso Gaspar de Pinedo y Fernandez-Valdivieso</td><td></td></tr>
<tr><td></td></tr>
<tr><td rowspan="2">Doña
María Josepha de Montufar y Erasso</td><td>Doctor Don Sebastian de Montufar y Porres
Caballero de Santiago
n. Madrid 7 de abril de 1661</td></tr>
<tr><td>Doña
Josefa Erasso del Corro
n. Charcas 8 de agosto de 1675</td></tr>
<tr><td rowspan="4">Doña
Maria Barbara del Carmen Bilbao la Vieja Fernandez-Pacheco
V marquesa del Aro</td><td rowspan="2">Don
Joaquin Bilbao la Vieja y Peñaranda</td><td>Don
Pedro Ambrosio Bilbao la Vieja
Comisario de Caballeria</td></tr>
<tr><td>Doña
Angela de Peñaranda-Valverde y Rengifo</td></tr>
<tr><td rowspan="2">Doña Maria Bartholina Fernandez-Pacheco Diaz de Ceballosy Escalante
IV marquesa del Aro
Testó 1 septiembre 1801</td><td>Don Mathias Fernandez Pacheco</td></tr>
<tr><td>Doña Rosa Agustina Diaz de Ceballos y Escalante
III marquesa del Aro</td></tr>
</table>

<table>
<tr><td rowspan="16">Don José María Salazar Cisneros*</td><td rowspan="8">Don José María Hidalgo de Cisneros*</td><td rowspan="4">Don Balthasar Hidalgo de Cisneros y La Torre de Seijas y Jofré
Caballero de la Orden de carlos III</td><td rowspan="2">Don Francisco Hidalgo de Cisneros
Caballero de la orden de Carlos III</td><td>Don Antonio Hidalgo Cantarín y Cisneros</td></tr>
<tr><td>Doña Francisca Ignacia de Seixas y Aldao</td></tr>
<tr><td rowspan="2">Doña Manuela Magdalena de la Torre y Jofré
b. 2 de noviembre de 1722</td><td>Don Juan Marcelo de la Torre
b. 6 de noviembre de 1686</td></tr>
<tr><td>Doña Antonia Jofré y Galindo
b. 17 de marzo de 1694</td></tr>
<tr><td rowspan="4"></td><td rowspan="2"></td><td></td></tr>
<tr><td rowspan="2"></td><td></td></tr>
<tr><td rowspan="2"></td><td></td></tr>
<tr><td rowspan="8"></td><td rowspan="4"></td><td rowspan="2"></td><td></td></tr>
<tr><td></td></tr>
<tr><td rowspan="2"></td><td></td></tr>
<tr><td></td></tr>
<tr><td rowspan="4"></td><td rowspan="2"></td><td rowspan="2"></td><td></td></tr>
<tr><td></td></tr>
<tr><td rowspan="2"></td><td rowspan="2"></td><td></td></tr>
<tr><td></td></tr>
<tr><td colspan="5">* ver folio 110, Entronques I Nuestra Señora de La Paz</td></tr>
</table>

<table>
<tr><td rowspan="16">Don Juan de Salazar y Sotomayor</td><td rowspan="8">Don Juan de Salazar Tapia y de la Cerda</td><td rowspan="4">Joan de Salazar y Carrillo
t. 12 de enero de 1630</td><td rowspan="2">Joan de Salazar</td><td></td></tr>
<tr><td></td></tr>
<tr><td rowspan="2">Isabel Carrillo</td><td>Francisco Carrillo</td></tr>
<tr><td>Doña María de Herrera
T. 4 de octubre de 1615</td></tr>
<tr><td rowspan="4">Doña Teresa Tapia y de la Cerda</td><td rowspan="2">Gil de Tapia y Ulloa
T. 1 de junio de 1625</td><td>Francisco Gonzalez de la Tapia</td></tr>
<tr><td>Doña Beatriz de Ulloa</td></tr>
<tr><td rowspan="2">Doña Francisca de Ossorio</td><td></td></tr>
<tr><td></td></tr>
<tr><td rowspan="8">Doña Ines de Sotomayor y Arratia</td><td rowspan="4"></td><td rowspan="2"></td><td></td></tr>
<tr><td></td></tr>
<tr><td rowspan="2"></td><td></td></tr>
<tr><td></td></tr>
<tr><td rowspan="4"></td><td rowspan="2"></td><td></td></tr>
<tr><td></td></tr>
<tr><td rowspan="2"></td><td></td></tr>
<tr><td></td></tr>
</table>

<table>
<tr><td rowspan="16">Don Agustín Segarra de las Ruelas Contreras y Zuñiga</td><td rowspan="8">Maestre de Campo Don Agustín Segarra de las Ruelas y Contreras</td><td rowspan="4">Don Juan Segarra de las Ruelas</td><td rowspan="2">Juan Segarra de las Ruelas
Mayorazgo de la Casa de Segarra</td><td></td></tr>
<tr><td></td></tr>
<tr><td rowspan="2">Doña Ana Barba Marmolejo</td><td></td></tr>
<tr><td></td></tr>
<tr><td rowspan="4">Doña Theresa de Contreras y Zuñiga</td><td rowspan="2">Don Pedro de Contreras y Ulloa
Señor de la Casa de Contreras en Segovia</td><td>Don Basco de Contreras y Penaloza</td></tr>
<tr><td>Doña Teresa de Ulloa y de Mena
p.t. 20. Marzo. 1591</td></tr>
<tr><td rowspan="2">Doña Bernarda de Zuñiga y Mendoza</td><td>Don Francisco de Zuñiga Caballero de Santiago</td></tr>
<tr><td>Doña María Manrique de Mendoza, de la Casa de los Condes de Orgáz</td></tr>
<tr><td rowspan="8">Doña Mariana de la Rea Peralta</td><td rowspan="4">Don Alonso Ruiz de Bustillo y Abendaño</td><td rowspan="2">Don Miguel Ruiz de Bustillo</td><td>Diego Ruiz de Bustillo</td></tr>
<tr><td>Doña Brígida Rodríguez</td></tr>
<tr><td rowspan="2">Doña Ana de Abendaño y Zuñiga</td><td>Doctor Diego Muñoz de Abendaño</td></tr>
<tr><td>Doña María de Zuñiga</td></tr>
<tr><td rowspan="4">Doña María Magdalena de la Rea Peralta</td><td rowspan="2">Don Juan de la Rea y Zurbano</td><td>Juan de la Rea</td></tr>
<tr><td>Doña María Pérez de Zurbano</td></tr>
<tr><td rowspan="2">Doña María de Peralta</td><td>Capitán Diego de Peralta y Cabeza de Vaca
Fundador de Arequipa</td></tr>
<tr><td>Doña María de Robles y Solier</td></tr>
</table>

<table>
<tr><td rowspan="16">Don Sebastián de Segurola y Oliden
natural de Azpeitia, Guipúzcoa,
Brigadier de Infantería, Caballero de la Orden de Calatrava, aprob. En 24 de mayo de 1776
Gobernador Intendente de la Ciudad de Nuestra Señora deLa Paz
Bautizado e 27 de enero de 1740</td><td rowspan="8">Don Rafael Ignacio de Segurola y Zelayarán
b. 30 de enero de 1697 en Azpeitia

Contrato matrimonial el 8 de julio de 1729 en la Casa Solar de Oliden
c.m.c. 18 de septiembre.1729</td><td rowspan="4">Don Ignacio de Segurola
b. 11.enero.1663
testó en 11 de junio.1743

c.m.c.25.marzo.1696</td><td rowspan="2">Don Domingo de Segurola
b. 9.junio.1628
testó el 26. marzo.1709</td><td>Don Juan de Segurola</td></tr>
<tr><td>Doña Magdalena de Ascune Larraar</td></tr>
<tr><td rowspan="2">Doña Agustina de Uranga
b. 28.agosto.1631</td><td>Don Domingo de Uranga</td></tr>
<tr><td>Doña Agueda Larraar</td></tr>
<tr><td rowspan="4">Doña Josepha Pasquala Zelayarán b. 17. Mayo. 1660</td><td rowspan="2">Don Juan Bautista Zelayarán

c.m.c. 13.junio. 1649, velados 30.9.1649</td><td>Don Juan de Zelayarán</td></tr>
<tr><td>Doña María Martina de Antia</td></tr>
<tr><td rowspan="2">Doña María Jacinta de Ugarte</td><td></td></tr>
<tr><td></td></tr>
<tr><td rowspan="8">Doña
María Clara de Oliden
b. 3 de julio. 1710
testó el 26 de febrero. 1744
natural de Arrona</td><td rowspan="4">Don Juan Bautista de Oliden b. 5 de septiembre de 1676
Dueño de la Casa Solar de sus Apellidos

c.m.c. 4. octubre.1700</td><td rowspan="2">Don Domingo de Oliden
+21. Marzo 1700 en Arrona

c.m.c.11.agosto.1678</td><td></td></tr>
<tr><td></td></tr>
<tr><td rowspan="2">Parroquia de Aizarnazabal

Doña María Ana de Urbieta
+ 3.mayo 1719</td><td></td></tr>
<tr><td></td></tr>
<tr><td rowspan="4">Doña
Ana María de Egaña
natural de Arrona, b. 9 de febrero de 1678</td><td rowspan="2">Don Juan Bautista de Egaña
testó en la Villa de Cestona el 29 de julio 1704</td><td></td></tr>
<tr><td></td></tr>
<tr><td rowspan="2">Doña María Andres de Egaña</td><td></td></tr>
<tr><td></td></tr>
</table>

<table>
<tr><td rowspan="12">Doña Antonia de Solís y Ulloa
p.t. 24 de octubre de 1779</td><td rowspan="6">Don Gregorio de Solís y Ulloa
b. 1 de enero de 1701

c.m.c.
29 de agosto de 1721</td><td rowspan="3">Don Mateo de Ulloa y Solís
Corregidor de Omasuyos

c.m.c.
1 de agosto de 1700</td><td></td><td></td></tr>
<tr><td></td><td></td></tr>
<tr><td></td><td></td></tr>
<tr><td rowspan="3">Doña Josepha de Foronda</td><td></td><td></td></tr>
<tr><td></td><td></td></tr>
<tr><td></td><td></td></tr>
<tr><td rowspan="6">Doña María de Llano y Astorga</td><td rowspan="3">Don Balthasar de Llano y Astorga
Juez Oficial de la Real Hacienda
+ 5 de mayo de 1699, enterrado en San Francisco, folio 172 vta</td><td></td><td></td></tr>
<tr><td></td><td></td></tr>
<tr><td></td><td></td></tr>
<tr><td rowspan="4">Doña Gabriela del Castillo de Herrera</td><td rowspan="2">Maestre de Campo
Don Gabriel del Castillo de Herrrera</td><td>Lic. Don Alonso del Castillo de Herrera, del Consejo de S.M. Oidor de la Real Audiencia de Quito</td></tr>
<tr><td>Doña Gabriela Bravo de Olmedo</td></tr>
<tr><td rowspan="2">Doña Ines de Tórres y Ramírez de Vargas</td><td>Capitán Juan de Tórres Salazar</td></tr>
<tr><td>Doña María Ramírez de Vargas</td></tr>
</table>

<table>
<tr><td rowspan="12">Doña Francisca de Ugarte y Sanjurjo</td><td rowspan="8">Don Francisco Tomás de Ugarte y Rasabal
natural de Bilbao
p.t. 11 de diciembre de 1793 en Nuestra Señora de La Paz

Carta dotal 12 de abril de 1793</td><td rowspan="4">Pedro de Ugarte</td><td rowspan="2"></td><td></td></tr>
<tr><td></td></tr>
<tr><td rowspan="2"></td><td></td></tr>
<tr><td></td></tr>
<tr><td rowspan="4">Doña Juana de Rasabal</td><td rowspan="2"></td><td></td></tr>
<tr><td></td></tr>
<tr><td rowspan="2"></td><td></td></tr>
<tr><td></td></tr>
<tr><td rowspan="4">c.m.c. 9 de enero de 1793

Doña María de Sanjurjo y Diez de Medina</td><td rowspan="4">Teniente Coronel de Milicias
Don Joseph Antonio de Sanjurjo y Montenegro</td><td rowspan="2">Don Juan Antonio de Sanjurjo</td><td></td></tr>
<tr><td></td></tr>
<tr><td rowspan="2">Doña Cathalina Cortes de Aguilar</td><td></td></tr>
<tr><td></td></tr>
<tr><td rowspan="4">Doña Catalina Diez de Medina y Vidangos
+ 31 de enero de 1772</td><td rowspan="2">Don Andrés Diez de Medina</td><td>Don Joseph Joachin Diez de Medina</td></tr>
<tr><td>Doña María Tamaris Carmona</td></tr>
<tr><td rowspan="2">Doña María Nicolasa de Vidangos y Gonzalez de la Vega
+ 10 de noviembre de 1759</td><td>Don Joseph Domingo de Vidangos</td></tr>
<tr><td>Doña Thomasa Gonzalez de la Vega</td></tr>
</table>

<table>
<tr><td rowspan="16">Bernardino Uría Illanes
nacido en San Bartolomé de Chulumani 20.5.1739
Comisario del Santo Oficio y de la Santa Cruzada</td><td rowspan="8">Don Juan Bautista de Uría Illanes
b. 24 de junio de 1716
testó en San Bartolomé de Chulumani el 8 de octubre de 1746 ante Jose Serrano</td><td rowspan="4">Maestre de Campo
Don Francisco de Uría y Benítez de Tena
b. 4 de octubre de 1678
T. en Machacamarca, Oruro el 15 de julio de 1718, ante Pedro de Vea Murguía</td><td rowspan="2">Maestre de Campo
Don Juan Bautista Uría y González Calderón, nacido en cangas de Tineo, Asturias</td><td></td></tr>
<tr><td></td></tr>
<tr><td rowspan="2">c.m.c. santa Ana 1665
Doña María Ana Benítez de Tena Avila y Palomares
b. en Lima, Sagrario, 27. febrero. 1642, Testamento Recíproco 10. diciembre de 1666</td><td></td></tr>
<tr><td></td></tr>
<tr><td rowspan="4">Doña Petronila Illanes
b. 29 de junio de 1692
testó en el valle de Potopoto 2 de febrero de 1737, ante Andrés de Medina</td><td rowspan="2">Maestre de Campo
Don Diego de IllanesCéspedes y Torres b. 20 de febrero de 1669
Teniente Corregidor de Sicasica, testó en Palca, La Paz, 10. Diciembre de 1729</td><td></td></tr>
<tr><td></td></tr>
<tr><td rowspan="2">Doña Juana de Loza y Lasso de la Vega
Natural de La Paz, b. 25 de junio de 1671</td><td></td></tr>
<tr><td></td></tr>
<tr><td rowspan="8">Doña María Teresa de Vidangos
nacida en Chulumani el 15.octubre 1718
+ 8.julio.1742</td><td rowspan="4">Maestre de Campo
Don Jose Domingo de Vidangos
nacido en Ambato, Ecuador

c.m.c.19.junio.1704
en Chulumani</td><td rowspan="2">Jose Vidangos Pilarte y San Juan
natural de Tudela</td><td>Jose de Vidangos
natural de Tudela</td></tr>
<tr><td>Isabel de San Juan</td></tr>
<tr><td rowspan="2">Doña María Ana de la Torre
p.t. Chulumani</td><td>Antonio de la Torre</td></tr>
<tr><td>Juana Núñez</td></tr>
<tr><td rowspan="4">Doña Tomasa González de la Vega
bautizada en Chulumani el 21.diciembre.1684
testo en Chulumani el 15 de agosto de 1748 ante Miguel de Loayza</td><td rowspan="2">Antonio González de la Vega Rodríguez
Teniente General y Justicia Mayor de Sicasica, testó 20 de noviembre de 1739</td><td></td></tr>
<tr><td></td></tr>
<tr><td rowspan="2">c.m.c. 8 septiembre de 1683
Doña Josefa Valderrama y Ruiz de Avila, natural de Bellavista, Callao, testó 13 de agosto de 1741, en Chulumani</td><td></td></tr>
<tr><td></td></tr>
</table>

<table>
<tr><td rowspan="16">Doña Anna Valiente de la Barra
natural de Concepción, Chile

* datos del Expediente de Don Tiburcio León de la Barra para la Real y Distinguida Orden de Carlos III, Archivo Histórico de Madrid</td><td rowspan="8">Don Bartholomé Valiente de la Barra
natural de Concepción, Chile</td><td rowspan="4">Don Pedro Valiente de la Barra
Alférez y Capitán de Infanteria y Caballeria del Ejército de la Concepción de Chile, Regidor, Alcalde Ordinario y Alférez Real, Corregidor y Teniente de Capitán General</td><td rowspan="2"></td><td></td></tr>
<tr><td></td></tr>
<tr><td rowspan="2"></td><td></td></tr>
<tr><td></td></tr>
<tr><td rowspan="4">Doña Antonia Galiaso y Alfaro</td><td rowspan="2">Don Juan Galiaso y Alfaro</td><td></td></tr>
<tr><td></td></tr>
<tr><td rowspan="2">Doña Francisca Salón de Miranda</td><td>Maestre de Campo General Don Alonso Miranda Salón</td></tr>
<tr><td></td></tr>
<tr><td rowspan="8">Doña Leonor Villamayor del Castillo y Moncada
natural de Concepción, Chile</td><td rowspan="4">Don Pedro Villamayor del Castillo
natural de los reinos de España</td><td rowspan="2"></td><td></td></tr>
<tr><td></td></tr>
<tr><td rowspan="2"></td><td></td></tr>
<tr><td></td></tr>
<tr><td rowspan="4">Doña Rosa de Moncada</td><td rowspan="2"></td><td></td></tr>
<tr><td></td></tr>
<tr><td rowspan="2"></td><td></td></tr>
<tr><td></td></tr>
</table>

<table>
<tr><td rowspan="16">Don Luis Vea Murguia y de la Peña</td><td rowspan="8">Don Manuel Vea Murguia

c.m.c.
25 de marzo de 1876</td><td rowspan="4"></td><td rowspan="2"></td><td></td></tr>
<tr><td></td></tr>
<tr><td rowspan="2"></td><td></td></tr>
<tr><td></td></tr>
<tr><td rowspan="4"></td><td rowspan="2"></td><td></td></tr>
<tr><td></td></tr>
<tr><td rowspan="2"></td><td></td></tr>
<tr><td></td></tr>
<tr><td rowspan="8">Doña
Carmen Villamil</td><td rowspan="4">Don Jose de la Peña y Santa Cruz

c.m.c.
9 de abril de 1836</td><td rowspan="2">Don
Ignacio de la Peña

c.m.c.
26 de junio de 1809</td><td>Don Jose de la Peña</td></tr>
<tr><td>Doña
Narcisa Campero</td></tr>
<tr><td rowspan="2">Doña
María de Santa Cruz y Villavicencio</td><td>Don Jose de Santa Cruz y Villavicencio</td></tr>
<tr><td>Doña
Juana Basilia Calaumana</td></tr>
<tr><td rowspan="4">Doña
Mercedes Villamil</td><td rowspan="2">Don
Ildefonso Villamil</td><td></td></tr>
<tr><td></td></tr>
<tr><td rowspan="2">Doña
Isidora Rada</td><td></td></tr>
<tr><td></td></tr>
</table>

<table>
<tr><td rowspan="12">Doña Maria Teresa Cayetana de la Vega y Montejo
Natural de Lima
c.m.c. 14 de marzo de 1724, con Don Josef Fernando de Loayza y Mundaca en la Parroquia de San marcelo, Lima
testó el 31 de agosto de 1780

*datos del Expediente de Don Tiburcio León de la Barra para la Real y Distinguida Orden de Carlos III, Archivo Histórico de Madrid</td><td rowspan="6">Contador
Don Juan de la Vega
natural de la Villa de Madrid
testó en Lima el 22 de febrero de 1715</td><td rowspan="3">Don Duarte de la Vega</td><td rowspan="2"></td><td></td></tr>
<tr><td></td></tr>
<tr><td rowspan="2"></td><td></td></tr>
<tr><td></td></tr>
<tr><td rowspan="3">Doña Teresa Coronel</td><td rowspan="2"></td><td></td></tr>
<tr><td></td></tr>
<tr><td rowspan="2"></td><td></td></tr>
<tr><td rowspan="6">Doña Luisa Bartholina Fernández de Montejo y Tórres</td><td rowspan="3">Capitán Melchor Fernández de Montejo natural de la Villa de Herrera, (de la Orden de Alcantara), en Extremadura</td><td rowspan="2">Gaspar Fernández de Xeres
Vecino de la Villa de las Brosas</td><td>Melchor Fernández
vecino de la Villa de Herrera</td></tr>
<tr><td>Elena Pérez</td></tr>
<tr><td rowspan="2">Doña Maria Flores Montejo Mirón</td><td>Juan Sánchez Montejo
vecino de la Villa de las Brosas</td></tr>
<tr><td>Maria Flores
Vecina de la Villa de las Brosas</td></tr>
<tr><td rowspan="3">Doña
Maria de la Cerda y Tórres</td><td rowspan="2">Capitán Diego Mateo de la Cerda
natural de Ayamonte</td><td>Gerónimo Domínguez de la Cerda</td></tr>
<tr><td>Doña Leonor de los Reyes</td></tr>
<tr><td>Doña Catalina de Tórres</td><td>Domingo Muñóz de Uriel
natural de la Merindad de Trasmiera, Castilla la Vieja, en las montañas de Burgos</td></tr>
<tr><td></td><td></td><td></td><td></td><td>Doña Isabel de Tórres
natural de la Merindad de Trasmiera, Castilla la Vieja, en las montañas de Burgos</td></tr>
</table>

<table>
<tr><td rowspan="16">Don Elías
Zalles Ballivián</td><td rowspan="8">Don Vicente Zalles
Iriondo

c.m.c. 12 de agosto de 1854</td><td rowspan="4">Don Juan María Zalles López
natural de la villa de Madrid

c.m.c. 18 de abril de 1823, L.M.f 379 vta</td><td rowspan="2">Don
Blas de Zalles</td><td></td></tr>
<tr><td></td></tr>
<tr><td rowspan="2">Doña
Juana María López</td><td></td></tr>
<tr><td></td></tr>
<tr><td rowspan="4">Partida 1056

Doña
Eugenia de Iriondo y Diez de Medina</td><td rowspan="2">Capitán
Don Joseph de Iriondo y Alberdi

c.m.c.22 de dic. 1792</td><td>Don
Agustín de Iriondo</td></tr>
<tr><td>Doña
María Josepha Alberdi</td></tr>
<tr><td rowspan="2">Doña
Juana de Dios Diez de Medina y Poblete</td><td>Don
Andrés Diez de Medina</td></tr>
<tr><td>Doña
Juana Poblete y Marañón</td></tr>
<tr><td rowspan="8">velados 24 de agosto

Doña
Adelaida Ballivián</td><td rowspan="4">General Don
Jose Ballivián y Segurola
Presidente de Bolivia</td><td rowspan="2">Don
Jorge de Ballivián y Zuazo</td><td>Don
Bernardo Matías de Ballivián</td></tr>
<tr><td>Doña
María Felipa de Zuazo y del Mello</td></tr>
<tr><td rowspan="2">Doña
Isidora de Segurola y Roxas</td><td>Don
Sebastián de Segurola y Oliden</td></tr>
<tr><td>Doña
María Josepha Ursula de Roxas y Foronda</td></tr>
<tr><td rowspan="4">Doña
Mercedes Coll y Ribero</td><td rowspan="2"></td><td></td></tr>
<tr><td></td></tr>
<tr><td rowspan="2"></td><td></td></tr>
<tr><td></td></tr>
</table>

Indice Onomástico

A

	Folio
Alava don José de	22
Alava don Ramón de	22
Alava doña Romana de	22
Abendaño doña Juana de	38
Abendaño y Zúñiga doña Ana	10
Acosta Antonio	41
Acosta doña Mercedes	41
Achutegui don Juan Bautista de, Maestre de Campo	53
Aguayo Hidalgo Francisco de	74
Aguayo y Salazar Carlos de	74
Aguilar doña Juana Bautista de	5
Aguinaga doña Vicenta de	40
Aguirre doña Epifania	22
Alarcón y Arnao don Pedro de (1)	97
Alarcón y Arnao don Pedro de (2)	97
Alarcón y Contreras don Pedro de	97
Alastaya, I conde de, don Ignacio Nieto y Roa	23
Alastaya, II conde de, don Antonio Nieto y Roa	23
Alataya, III condesa de, doña María Gregoria Nieto y Roa	23
Alberdi doña María Josepha	26
Aliaga doña Clotilde de	55
Aliaga don Pedro de, Maestre de Campo	126
Aliaga y Sotomayor doña Teresa	126
Alquiza don Balthasar de	20
Alquiza doña Francisca de	55
Alquiza don Felipe de	20
Alquiza don José de	20
Alquiza don Juan de	20
Alquiza doña María Bernarda de, monja	20
Alquiza y Peñaranda don Andrés de	52
Alquiza y Peñaranda don Feliciano de	20
Alquiza y Peñaranda fray Francisco de	52
Alquiza y Peñaranda fray Joaquín de	52
Alquiza y Peñaranda fray Julián de	52
Alquiza y Peñaranda don Juan Antonio de	52
Alquiza y Peñaranda don Juan Esteban de	52
Alquiza y Peñaranda doña María Elena de	20
Alquiza y Santalle Pedro de	20
Altoaguirre doña Teresa Antonia	122
Alvarez don Juan	62
Alvarez Mendieta doña Natalia	62
Alvarez de Toledo don Fernando	38
Alvarez de Toledo Capitán Don García	38
Allende doña Francisca de	22
Amestoy don Francisco Antonio	78
Amestoy Juan de	78
Anaya y Valdivia doña Andrea de	72
Andrade y Sotomayor doña Ana María	6
Andrade y Sotomayor don Lope, General	6
Andrade y Sotomayor don Lope, Maestre de Campo	6
Andrade y Sotomayor don Pedro	6
Andrade y Sotomayor don Pedro, General	6
Angulo Capitan Francisco de	73
Arce don Agustin de	93

Arce de La Madrid don Ramón de 93
Arce Pacheco doña Angela de 93
Arce Pacheco don Benigno de 39
Arce Pacheco doña Justina de 50
Ardúz Félix 107
Argandoña don Diego de 78
Argandoña don Gerónimo 9
Argandoña don Juan Antonio de, Maestre de Campo 84
Argandoña don Juan Francisco de 78
Argandoña doña Nicolasa de 112
Argandoña doña Polonia de San Antonio de, monja de Velo Negro 78
Argandoña del Río fray Sancho 84
Argandoña del Río doña Rosalía 84
Argandoña del Río doña Ursula 84
Argandoña doña Tomasa de 9
Arguedas doña Rosa 41
Arias Dávila Juan 76
Arias de Velasco don Andrés 76
Arias de Velasco doña Bentura Gertrudis 76
Arias de Velasco doña Elena 76
Arias de Velasco don Joseph 76
Arias de Velasco don Pedro 76
Aro III, Marquesa de, doña Rosa Agustina Díaz de Ceballos y Escalante 24
Aro IV, Marquesa de, doña María Bartholina Fernández-Pacheco Diez de Ceballos y Escalante 24
Aro V, Marquesa de, doña María Bárbara del Carmen Bilbao la Vieja y Fernández-Pacheco 24
Aróspide Ana de 52
Aróspide Juan de 52
Arrascaeta doña Luisa 93
Arrascaeta y de las Casas don Dámaso 54
Arrascaeta don Martín 116
Arrascaesta don Matías 116
Arratia don Francisco de 5
Arratia y Chirinos doña Ana de 66
Arratia y Chirinos don Domingo de 66
Arratia y Chirinos don sebastián de 66
Arratia y Gaona don Agustín 66
Arratia y Gaona Juan de, contador 66
Arratia y Portugal doña María Josepha 5
Arsea Don Francisco de 8
Astete doña María 41
Astoreca Francisca de 103
Astorga doña Beatriz de 2
Astorga doña Inés de 2
Astorga doña Margarita de 3
Astorga Basconcelos don Francisco de, Maestre de Campo 2
Atristain don Bartolomé 51
Atristain doña María Abdulia 51
Aus Pauzo doña Marcelina 33
Ayllón y Pineda doña Costanza 97
Ayoroa don Antonio de 60
Ayoroa don Juan de 52
Ayoroa don Juan de, Maestre de Campo 52
Ayoroa don Mariano, Regidor 60
Ayoroa y Buluqua Doctor don Lucas 68
Ayoroa y Buluqua doña María Evarista de 52
Ayoroa y Buluqua doña María Josepha de 52

B

Baena Cabeza de Vaca doña Beatriz 90
Bacarreza Andrés 115
Bacarreza doña Isabel 115
Badarán doña Gerónima 10
Banales doña Josepha 33
Ballivián don Enrique de 63
Ballivián don Francisco de 63
Ballivian don Jorge de 27
Ballivián don Pedro de 35
Ballivián y Ballivián doña Carolina de 39
Ballivián y Ballivián don Matías 27
Ballivián y de los Barrios don Cristóbal de 39
Ballivián y de los Barrios don José de 39
Ballivián y de los Barrios doña Juana de 39
Ballivián y de los Barrios don Manuel Primo Feliciano de 39
Ballivián y de los Barrios doña Rosa de 39
Ballivián y de la Calleja don Juan de 35
Ballivian Coll doña Adelaida de 36
Ballivián Coll don Adolfo de, Presidente de Bolivia 36
Ballivián Coll doña Benigna de 36
Ballivián Eduardo don Israel de 27
Ballivián Guerra don Jorge de 41
Ballivián Guerra don Ramón de 41
Ballivián Guerra don Ricardo de 41
Ballivián Guerra doña Teresa de 41
Ballivián e Higareda don Bernardo Matías de 35
Ballivián e Higareda don Manuel de 35
Ballivián e Higareda don Ramón Nicolás Francisco de 40
Ballivián Iriondo don Inocente 14
Ballivián Iriondo don José María 27
Ballivián Iriondo doña Luisa 14
Ballivián James don Vicente de 63
Ballivián y de Pucheta don Juan de 35
Ballivián y de Puerto don Jorge de 35
Ballivián y Roxas don Vicente de 63
Ballivián y Segurola don José, General, Presidente de Bolivia 36
Ballivián y Segurola doña María de la Paz 27
Ballivián y Segurola don Mariano, General 27
Ballivián y Segurola doña María Juana Josepha 27
Baptista de León don Alonso 53
Barañao doña Bernarda 118
Barba Coronado doña Antonia 102
Barba Coronado y Figueroa doña Isabel 102
Barba Coronado y Figueroa doña Juana 102
Bargas Ascencia 109
Barragán don Juan de Dios 79
Barragán Eyzaguirre don José María 79
Barrasa doña Luisa de 91
Barrasa y Cárdenas don Antonio de, General 91
Barrasa y Cárdenas don Francisco de 91
Barreda doña Francisca Xaviera de la 48
Barreda don Nicolás de la 48
Barrios don Andrés de los 40
Barrios y González don Cristóbal Manuel de los, Maestre de Campo 40
Barrios y Salgado de Araujo doña Francisca de los 40
Barrios y Salgado de Araujo doña María de las Nieves 40
Barrios don Mariano Samuel 34

Barrón don Diego 59
Barrón don Jose María 59
Bayarri don José, Sargento Mayor 67
Belmonte doña Juana 51
Benavides don Victor R. 29
Benavides Mariano Eusebio 29
Berazaín doña Jacinta 61
Berindoaga doña Martina de 88
Berindoaga don Pedro de 88
Bermúdez doña Inés 94
Bilbao la Vieja don José Antonio 55
Bilbao la Vieja y Alquiza don Dámaso 55
Bilbao la Vieja y Alquiza doña Tomasa 55
Bilbao la Vieja don Joseph 25
Bilbao la Vieja y Diez de Espinosa Licenciado don Manuel Joseph, Presbítero 25
Bilbao la Vieja y Diez de Espinosa don Pedro Ambrosio, General, Caballero 24 25
Bilbao la Vieja y Fernández-Pacheco doña María Bárbara del Carmen, V Marquesa de Aro 24
Bilbao la Vieja y Pando don José C. 55
Bilbao la Vieja y Peñaranda don Joaquin Joseph, Maestre de Campo 25
Bilbao la Vieja y Peñaranda doña María Josepha 25
Bilbao la Vieja y Peñaranda don Martín 25
Bilbao la Vieja y Peñaranda doña Micaela Justina 25
Bilbao la Vieja y Peñaranda don Tadeo 25
Bilbao la Vieja y Roxas don Antonio 55
Bilbao la Vieja y Roxas don Manuel Balthasar 30
Bilbao la Vieja y Roxas doña María Josepha 30
Blacudes doña María Josepha 118
Bobadilla doña Isabel de 92
Bravo de Castilla don Francisco 59
Bravo de Castilla don Sebastián 61
Bravo de Castilla y Segarra de las Roelas doña Rita 61
Bravo de la Laguna y Peralta doña Magdalena 98
Bravo de Olmedo doña Gabriela 14
Buluqua doña Ana María de 52
Buluqua doña María Nicolasa de 83
Bustamante doña María Andrea de 41
Bustamante doña María del Carmen 41
Bustamante y Canseco doña Catalina 48
Bustinza doña Andrea de 10
Buyza doña María 87

C

Cadena doña Josepha de la 5
Cadena doña Margarita de la 5
Cadena y Mendoza don Antonio de la, Sargento Mayor 5
Calaumana doña Juana Basilia 101
Calaumana don Simón 109
Calaumana Yanaique don Mathías, 101
Calderón Bernarda 65
Calderón doña Francisca 118
Calderón doña Manuela 118
Calderón de la Barca don Fernando 64
Calderón de la Barca don Pedro 12
Calderón de la Barca y Clavijo doña Florencia 12
Calderón de la Barca y Feliz de Agüero don Fernando 100
Calderón de la Barca y Feliz de Agüero don Francisco 119
Calderón de la Barca y Feliz de Agüero don Gaspar 117

Calderón de la Barca y Feliz de Agüero Licenciado don Joseph 119
Calderón de la Barca y Feliz de Agüero doña Melchora 117
Calderón de la Barca y Feliz de Agüero don Miguel Gerónimo 117
Calderón de la Barca y Feliz de Agüero don Pedro 119
Calderón de la Barca y León de la Barra doña Rosa Nicolasa 56
Calderón de la Barca y López don Gerónimo 12
Calderón de la Barca y Mundaca don Juan, Caballero 24 12
Calderón de la Barca y Ormachea don Florencio 12
Calderón de la Barca y Sanjinés don Andrés 56
Calderón de la Barca y Sanjinés don Eugenio 118
Calderón de la Barca y Sanjinés Joseph Mariano 117
Calderón de la Barca y Sanjinés doña María Josepha 117
Calderón y Sanjinés José 118
Calderón y Sanjinés don José 107
Calderón y Sanjinés don José Victor 107
Calderón y Sanjinés doña María Teresa 116
Calleja doña María de la 35
Cámara doña Eulalia Teresa de la 101
Camberos don Cristóbal, Capitán 68
Camberos y Hurtado de Sotomayor doña Juana 68
Camilo y Carvajal doña Juana 123
Camilo y Ochoa Juan de 123
Campero doña Narcisa 101
Campos don Andrés de 80
Campos don Mariano Marcos 80
Campos doña Tomasa 119
Canqui Alejo 81
Canqui Diego 81
Canqui Juan Bautista 81
Canqui Sebastián 81
Canqui Vicente 81
Canqui Apasa don Diego 81
Cantarín don Francisco 121
Cantarín y Cisneros doña Josepha 121
Cañizares don Antonio de, Caballero 24 31
Cañizares Ibarra don Andrés de 31
Cañizares Ibarra don Gerónimo de 31
Cañizares Ibarra don Joseph de 31
Cañizares Ibarra doña Mariana de 31
Cañizares Ibarra don Pedro de 31
Cárdenas don Andrés de 4
Cárdenas don Andrés de, Maestre de Campo 4
Carrillo Francisco 69
Carrillo Isabel 69
Carrillo de Herrera fray Bernardo 69
Carrillo de Herrera Cristóbal 69
Carrillo de Herrera doña Francisca 73
Carrillo de Herrera Francisco 73
Carrillo de Herrera doña María 73
Carrillo de Herrera doña Mencía 73
Casas Urbana de las 116
Carvajal doña Juana 123
Casa Montejo, Marqués de (don Gaspar Fernández de Montejo) 126
Casel doña Juana 121
Casas doña Josefa 56
Castillo doña Ana María del 117
Castillo don Joaquin del 36
Castillo don Julian del 44
Castillo don Victor del 36
Castillo de Herrera Licenciado don Alonso 13

Castillo de Herrera don Gabriel, Maestre de Campo 13
Castillo de Herrera y Tórres doña Gabriela 13
Castillo de Herrera y Tórres don Joseph Alonso 13
Castro don García de, Capitán 102
Ceballos don Diego de 7
Cerda Diego Mateo de la, Capitán 126
Cerda doña Luciana de la 71
Cerda y Tórres doña María de la 126
Cergueira doña Mónica 93
Cernadas y Cámara doña Francisca de Paula de 101
Céspedes y Tórres doña María 70
Cisneros Hilario 110
Cisneros doña María 121
Cisneros y Cisneros don Juan de la Cruz, Dean de la Catedral 110
Clavijo Salazar doña Antonia 12
Coll y Ribero doña Mercedes 36
Collazos don Samuel 105
Collazos y Lara don Mariano 105
Contreras don Alonso de 92
Contreras don Antonio de 92
Contreras doña Constanza de 92
Contreras fray Francisco de 113
Contreras fray Gaspar de 113
Contreras fray Gregorio de 113
Contreras don Rodrigo de, Gobernador 92
Contreras don Vasco (Arias de) 92
Contreras y Ulloa don Fernando 92
Contreras y Ulloa don Pedro, Señor de la Casa de Contreras en Segovia, Reinos de España 89
Contreras y Zúñiga don Lorenzo 89
Contreras y Zúñiga don Luis Jacinto de 97
Contreras y Zúniga doña Teresa de 89
Corbajoza don Gregorio 61
Cordón y Herrrera doña Josepha 99
Cornejo don J. 102
Cornejo José Leónidas 124
Cornejo doña Sara F. 124
Coronado doña Catalina de 102
Coronado Fernando de, Capitán 102
Coronado doña Luisa de 102
Coronel Doña Teresa 125
Corro doña Leonor del 26
Cortadellas doña Asunción 32
Cortadellas don Pedro, General 32
Cortés de Aguilar doña Catalina 44
Crespo don Andrés 95
Crespo doña Lorenza 95
Crespo doña Mercedes 67
Crespo Rodríguez doña Carmen 67
Crespo Rodríguez dona Petrona 67
Cueva don Nuño de la 113
Cueva don Juan de la, General 91
Cueva y Olea don Joseph de la 91
Cueva y Olea doña Teresa Leandra de la 91
Cusicanqui Brígida 81
Cusicanqui don Diego 81
Cusicanqui don Fermín 56
Cusicanqui Jose 81
Cusicanqui Juan 81
Cusicanqui don Juan Eusebio 56
Cusicanqui don Juan José 56

Cusicanqui don Manuel Ascencio 56
Cusicanqui Miguel 81
Cusicanqui Apasa don Diego 81
Cusicanqui Calderón don Manuel Jacobo 56
Cusicanqui Marquiegui doña Elena 56
Cusicanqui Marquiegui doña Ernestina 56
Cusicanqui Marquiegui don Hector 56
Cusicanqui Marquiegui doña Matilde, monja 56
Cusicanqui Mostajo doña Isabel 45
Cusicanqui Mostajo don Justo Pastor 56
Cusicanqui Mostajo don Miguel 56
Cusicanqui Yupanqui don Juan Francisco 81
Cusicanqui Yupanqui don Pedro 81

CH

Chinel don Manuel 22
Chinel Aguirre don Jorge 22
Chirinos doña Francisca 66
Chirinos doña Isabel 70
Chirinos Sebastián 66

D

Dávila doña Sofía 43
Deheza doña Teresa 115
Díaz del Castillo y Sanjurjo doña Manuela 120
Díaz del Castillo y Sanjurjo doña María Josepha, monja 120
Díaz Cruzado y Moñino doña María del Pilar 85
Díaz de Zurbano Sancho 106
Díaz de Zurbano y Pacheco Sancho 106
Diego Joachin de 58
Diego de Palacios Francisco 58
Diaz de Ceballos don Joseph, Maestre de Campo 24
Diaz de Ceballos y Escalante dona Jacoba 24
Diaz de Ceballos y Escalante doña Rosa Agustina, III marquesa de Aro 24
Diaz de Ceballos y Escalante doña Teresa Eulalia 24
Diez de Espinosa doña Magdalena 25
Diez de Medina doña Adela 49
Diez de Medina don Andrés, Maestre de Campo 85
Diez de Medina doña Enriqueta 36
Diez de Medina Fray Miguel 5
Diez de Medina doña Gabriela Josepha 4
Diez de Medina don Hermenegildo 60
Diez de Medina don Joaquin 4
Diez de Medina don José 37
Diez de Medina don Joseph, Presbítero 5
Diez de Medina don Joseph Joaquin, Capitán 85
Diez de Medina doña Juana 32
Diez de Medina doña Lucía 9
Diez de Medina don Miguel 5
Diez de Medina don Pablo 5
Diez de Medina don Pablo Joseph 5
Diez de Medina y de la Barreda don Manuel 48
Diez de Medina y de la Barreda doña María 48
Diez de Medina y de la Barreda doña Petronila 48

Diez de Medina Grande (Calderón de la Barca) don Feliz 48
Diez de Medina Grande (Calderón de la Barca) don Jacinto 48
Diez de Medina Grande (Calderón de la Barca) don Joseph Antonio 48
Diez de Medina Grande (Calderón de la Barca) doña María Josepha 48
Diez de Medina Grande (Calderón de la Barca) doña María Vicencia 32
Diez de Medina Guillén don José 96
Diez de Medina Indaburu don José 32
Diez de Medina y de Mena don Tadeo, Caballero 24 60
Diez de Medina y Ortíz de Foronda don Eugenio Leopoldo 32
Diez de Medina y Ortíz de Foronda don Juan Antonio 48
Diez de Medina y Ortíz de Foronda don Sebastián 48
Diez de Medina y Poblete don Joseph Mariano 85
Diez de Medina y Poblete doña Juana de Dios 85
Diez de Medina y Poblete Sor María Josepha de San Gregorio, monja 85
Diez de Medina y Romero de Saravia don Pedro Isidro 6
Diez de Medina y Salgado de Araujo doña Francisca de Paula 6
Diez de Medina y Salgado de Araujo doña María Josepha 6
Diez de Medina y Salgado de Araujo don Pedro 6
Diez de Medina y Solís doña Antonia 60
Diez de Medina y Solís doña Francisca de Paula 46
Diez de Medina y Solís don Joseph María 60
Diez de Medina y Solís don Juan Joseph, Caballero de la Real y Distinguida Orden de Carlos III 46
Diez de Medina y Solís doña Juana María 60
Diez de Medina y Solís doña María del Carmen 46
Diez de Medina y Solís doña María Josepha 60
Diez de Medina y Solís doña María Magdalena, monja de Velo Negro 60
Diez de Medina y Solís don Tadeo Antonio (I) 46
Diez de Medina y Solís don Tadeo Antonio (II), Caballero de la Real y Distinguida Orden de Carlos III 60
Diez de Medina y de la Sota don Clemente 48
Diez de Medina y de la Sota don Miguel 48
Diez de Medina y Tarazona doña María Dionisia 100
Diez de Medina y Tarazona don Tadeo 48
Diez de Medina y Tarazona doña Teresa 100
Diez de Medina y Vidangos doña Catalina 53
Diez de Medina y Vidangos Doctor don Francisco Tadeo, Oidor del Reino de Chile 53
Diez de Medina y Vidangos doña Josepha 53
Diez de Medina y Vidangos doña María Juliana 53
Diez de Medina y Vidangos doña María Rita 53
Diez de Medina y Vidangos doña Tomasa, (Sor Thomasa del Corazón de Jesús, Monja) 53
Domínguez de la Cerda Gerónimo 126

E

Eduardo don José 57
Eduardo Huici don Graciano 57
Eduardo Huici doña Petrona 27
Egarola doña María de 50
Elcarte Martín de 3
Elcarte doña Ana de 3
Elcarte don Fermín de 3
Elguea y Riva de Neyra doña Juana María 87
Enríquez de Sagüenza don Francisco 98
Enríquez de Sagüenza Francisco, General 98
Erasso del Corro doña Josepha 26
Erasso Pedro 26
Ermo y Contreras doña Cristina de 4
Espinosa don Juan de 70
Espinosa María 121

Espinosa y Céspedes don Agustín de 70
Esteban García de Segovia doña María 64
Estenssoro doña Petronila 29
Eyzaguirre don José Luis de 79
Eyzaguirre doña María Josepha de 79
Eyzaguirre don Santiago de 79
Eyzaguirre Portugal doña María de 79
Eva don Juan de 94
Eva y Bermúdez don José de 94
Eva y Landaeta doña Gertrudis de 93

F

Ferbeint doña María 121
Ferbeint don Miguel 121
Feliz de Agüero doña Jacinta 64
Feliz de Agüero don Joseph 64
Fernández don Diego 60
Fernández Melchor 126
Fernández de Castro doña Isabel 60
Fernández Colmenero Pedro 73
Fernández-Dávila doña Teresa 79
Fernández de Foronda don Juan Antonio 83
Fernández de Foronda don Lorenzo 83
Fernández de Montejo don Gaspar, I marqués de Casa Montejo 126
Fernández de Montejo Julián 126
Fernández de Montejo doña Ana María 126
Fernández de Montejo doña María Josepha 126
Fernández de Montejo don Melchor, Capitán 126
Fernández de Montejo y Tórres doña Bartholina 125
Fernández-Pacheco don Mathías 24
Fernández-Pacheco Díaz de Ceballos y Escalante doña María Bartholina, IV marquesa de Aro 24
Fernández de la Sota doña Juana 100
Fernández de Xeréz Gaspar 126
Ferrufino de Córdoba don Juan, Maestre de Campo 74
Ferrufino de Paredes doña María 111
Ferrufino de Salazar doña Antonia 74
Figueroa doña Antonia de 102
Figueroa don Juan de 102
Flores doña Bernarda 95
Flores María 126
Flores Alaiza doña Lucía 34
Flores Artieda doña Elvira 34
Flores Chambilla Cachicatari doña María 56
Flores Montejo Mirón doña María 126
Flores Picón don Rodrigo 60
Flores Picón y Fernández de Castro don Rodrigo 60
Foronda doña Josepha de 17
Foronda doña María de la Paz 83
Foronda doña María Luisa, (del Señor San José, monja) 83
Foronda y Buluqua doña María Manuela de 8
Fuentes doña Manuela 61

G

Galiaso y Alfaro doña Antonia 130

Galiaso y Alfaro don Juan 130
Galindo doña Magdalena 121
Galindo Márquez Francisco 121
García Joan 73
García José 82
García don José María 99
García don Juan Manuel 50
García don Juan Pedro 50
García doña Manuela 23
García doña María 82
García doña Ramona 34
García de Eulate doña Gertrudis 28
García de Eulate doña María Josepha 28
García de Eulate don Pedro 28
García Pacheco don Carlos 124
Giménez de Contreras doña María Josepha 52
Girón de Herrera doña Ana 66
Girón de Herrera doña Juana 4
Gómez Catalina 65
Góngora don Manuel de 50
Góngora y Mariaca doña María Antonia de 50
González doña Manuela 96
González doña Margarita 40
González de la Vega y Rodríguez Antonio 85
González de la Vega y Valderrama doña Tomasa 85
González de la Tapia Francisco 7
González de Tapia Diego 69
González de Rueda doña Josepha 2
Gorostizu don Felipe de 112
Gorostizu y Argandoña doña Andrea de 112
Gorostizu y Argandoña Licenciado don Antonio de 112
Gorostizu y Argandoña doña Melchora de 112
Gosálvez Ismael 42
Gosálvez Manuel José 42
Goyara doña Francisca de 78
Grande Manuel 64
Grande (Calderón de la Barca) y Feliz de Agüero doña María Francisca 48
Grande y García de Segovia Esteban 64
Granier don Alcides 41
Granier doña Elena 34
Granier Juan 41
Greenwood Allende doña Carmen 36
Guerra don José, Coronel 41
Guerra doña María Josepha 39
Guerra doña Petrona 41
Güete (Huete) Lorenzo de 74
Güete (Huete) Vicente de 74
Guillén don Francisco Ramón 46
Guillén y Diez de Medina don Protacio 46
Guillén doña Vicenta 37
Gutiérrez doña Lorenza 119
Gutiérrez don Miguel 60
Gutiérrez Doctor don Pablo 60
Gutiérrez de Escalante y Jiménez doña María Magdalena 24
Gutiérrez de Escobar doña Clara 71
Gutiérrez de Escobar Diego Esteban 1
Gutiérrez de Escobar Francisca 7
Gutiérrez de Escobar Fray Domingo 7
Gutiérrez de Escobar Garci I 7
Gutiérrez de Escobar Garci II 7

Gutiérrez de Escobar Garci III 7
Gutiérrez de Escobar Garci IV 7
Gutiérrez de Escobar Jacinto 72
Gutierrez de Escobar María 7
Gutiérrez de Escobar y Pastene Justiniano Catahalina Alfonsa 1
Gutierrez de Escobar y Pastene Justiniano Domingo 1
Gutiérrez y Segarra de las Roelas doña Teresa 61
Guzmán doña Juana de 64

H

Hernández Espinosa Francisco 121
Hernández Joana 7
Herrera don Joseph de 83
Hernández doña Juana 107
Herrera doña María 20
Herrera doña María de 69
Herrera Rosa 65
Herrera Girón Francisco de 4
Herrera Girón Licenciado Juan de 4
Herrera y Montenegro doña Ana de 6
Hidalgo don Santiago 121
Hidalgo y Araujo doña Ana de 123
Hidalgo y Araujo don Andrés Bartolomé de, cura 123
Hidalgo y Araujo don Estanislao de 123
Hidalgo y Araujo doña Francisca de 123
Hidalgo y Araujo don Francisco de 123
Hidalgo y Araujo doña Mariana de 123
Hidalgo Bahamón Francisco, Capitán 123
Hidalgo Cantarín y Cisneros don Antonio de 121
Hidalgo de Cisneros don Anselmo 110
Hidalgo de Cisneros don Balthasar 121
Hidalgo de Cisneros don Francisco 121
Hidalgo de Cisneros don José María 110
Hidalgo de Cisneros doña María Josepha 110
Hidalgo López don 121
Hidalgo de Paz doña María 2
Higareda y de Nocedal doña María de 35
Higareda y Samano don Anastasio de 35
Higareda y Sarantes don Juan de 35
Higareda y del Valle doña María Antonia de 35
Hormaza doña Ana de la 35
Huete (Güete) Lorenzo de 74
Huete (Güete) Vicente de 74
Huici doña Carmen 27
Humérez Rafael 105
Humérez Rafael, Coronel 105
Hurtado doña María de la Concepción 82
Hurtado don Pedro 82
Hurtado de Cartagena don Juan 70
Hurtado de Sotomayor doña Cathalina 68

I

Ibargüen don Juan Joseph de 22
Ibargüen Alava doña Mercedes 22

Ibarra don Antonio de 27
Ibarra doña Josepha de 15
Ibarra Pedro de 31
Ibarra y Villasante doña Tomasina de 31
Indaburu y Berindoaga don Juan Pedro de 32
Indaburu y Diez de Medina doña Ana María Camila de 32
Indaburu y Diez de Medina doña Jacinta de 29
Indaburu y Diez de Medina don Joachin de 32
Indaburu y Diez de Medina don Joseph Domingo de 32
Indaburu y Diez de Medina don Joseph Manuel de 32
Indaburu y Diez de Medina doña María Encarnación de 32
Indaburu y Diez de Medina doña María Francisca de 32
Indaburu y Diez de Medina doña María Inés Josepha de 32
Indaburu y Diez de Medina doña María Josepha Theodora de 32
Indaburu y Monje don José Manuel de 32
Indaburu y Pinedo don José Manuel de 32
Iriarte doña Presentación de 63
Iriondo don Agustín de 26
Iriondo y Diez de Medina doña Eugenia de 54
Iriondo y Diez de Medina doña Isabel de 54
Iriondo y Diez de Medina don Manuel de, Capitán 54
Iriondo y Diez de Medina doña Manuela de 54
Iriondo don Joseph María de, Capitán 26
Iriondo y Pinedo don Joseph de 27
Iriondo y Pinedo doña Josepha de 27
Iriondo y Pinedo doña Manuela de 27
Isco don Juan de 10
Isco de Badarán doña Beatriz Ignacia 10
Isco de Badarán doña Constanza 10
Isco de Badarán don Juan Miguel 10
Isco de Badarán y Tharasona doña Theresa 10
Iturralde 124
Iturralde don Andrés de 50
Iturralde don Antonio de 50
Iturralde doña Daría 95
Iturralde don Juan 43
Iturralde don Juan Bautista de 50
Iturralde don Juan Fernando de 50
Iturralde don Luis 96
Iturralde doña Magdalena 96
Iturralde don Nicanor 95
Iturralde doña Petra 96
Iturralde y Diez de Medina doña Ana María de 50
Iturralde y Machicado don José Ignacio de, Coronel 50
Iturralde y Machicado doña María de 50
Iturralde y Machicado doña María Josepha de 122
Iturralde don Zenón de 50

J

Jacobs doña Alicia María 33
James doña Josepha 63
Jauregui Francisca de 52
Jofré don Diego 121
Jofré Jorge 121
Jofré y Galindo doña Antonia 121
Juárez de Baranán 4
Juaristi Eguino don Francisco Xavier 60

Juaristi Eguino y Diez de Medina doña Vicencia 60

L

Landaeta don Francisco de, General 94
Landaeta y Suárez doña Juana de 94
Lamiques Juan de (I) 52
Lamiques Juan de (II) 52
Lamiques y Buluqua don Juan Antonio de 52
Landaverde (Landavere) don Jorge de 38
Landaverde (Landavere) y Larralde Pedro Angel de 38
Landaverde (Landavere) y Paredes doña María Josepha de 22
Lanza don Desiderio, Coronel 67
Larralde doña María de 38
Lasaga doña Ana María de 52
Lavayén don Agustín de, Capitán 75
Lavayén don Luis de 75
Ledesma Bustamante Francisco de, Sargento Mayor 19
Ledesma y Salgado de Araujo doña Josepha Narcisa 19
Ledesma y Zeballos don Francisco, Maestre de Campo 19
Leiva doña Tomasa de 61
Lemoine y Villavicencio doña Bárbara 59
León don Domingo de, Maestre de Campo 87
León doña Francisca de 75
León don Joseph de 87
León de la Barra don Juan, General
León de la Barra don Tiburcio Joseph, Caballero de la Real y Distinguida Orden de Carlos III 128
León de la Barra y Loaya don Joseph Miguel 128
León de la Barra y Loayza don Juan Francisco 128
León de la Barra y Loaya doña María Ignacia 56
León de la Barra y Loayza don Melchor 128
León y Sárate Ondegardo don Alonso 7
León Buyza don Juan de 87
Leyda Salazar don Juan de 71
Leyda Salazar y Vargas doña Francisca de 71
Leyda Salazar y Vargas doña Juana de 71
Lezica don Juan de, Maestre de Campo 103
Lezica y Alquiza don Francisco de las Llagas de 103
Lezica y Alquiza don Francisco Xavier de 103
Lezica y Alquiza doña Josefa Florencia de 103
Lezica y Alquiza don José Luis Mariano de 123
Lezica y Alquiza don Juan José de 103
Lezica y Alquiza don Juan Pastor de 103
Lezica y Alquiza doña María Elena de 103
Lezica y Alquiza doña María de la Encarnación 103
Lezica y Alquiza doña María Josepha Bernarda de 103
Lezica y Gaceaga Juan I de 103
Lezica y Gaceaga Juan II de 103
Loayza Doctor don Bernardo de 127
Loayza Doctor don Felipe de, Canónigo de la Catedral 127
Loayza Licenciado con Fernando de, Presbítero 127
Loayza Francisco de, Presbítero 127
Loayza doña Josefa 107
Loayza fray Juan de 127
Loayza don Juan de Dios de 127
Loayza doña Juana de Dios de 127
Loayza fray Manuel de 127
Loayza fray Pedro de 127

Loayza y Castañeda don Juan de 129
Loayza y Mundaca don Joseph Fernando 87
Loayza y Pedraza don Juan Antonio, Capitán 125
Loayza de la Vega doña María Josepha del Patrocinio 87
Lodeña don Diego de, Señor de Romanillos 97
Lodeña doña Leonor de 97
López doña Betania 12
López doña Catalina 121
López doña Juana María 54
López de Velasco doña María Magdalena 47
López Vilela don Daniel 62
López Vilela don Manuel José 62
Losa Felipe de 78
Luján don Francisco S. 66
Luján y Recalde doña María 66

LL

Llanderas doña María de las 8
Llano y Astorga doña Ana María de 11
Llano y Astorga Doctor don Antonio Hermenegildo Ignacio de 11
Llano y Astorga don Balthasar de 11
Llano y Astorga doña Eusebia de 11
Llano y Astorga doña Francisca Theresa de 13
Llano y Astorga doña Inés de 13
Llano y Astorga don Joseph Antonio de 13
Llano y Astorga don Juan de 13
Llano y Astorga doña María de 11
Llano y Astorga don Pedro de 13
Llanos de Velasco Joan 76
Llanos de Velasco doña Juliana 76
Llanos de Velasco y Rebolledo Juan 76

M

Machicado doña Gertrudis 50
Machicado don Ignacio, General 50
Machuca don Salvador 62
Mancilla Micaela 65
Manrique don Melchor 76
Manrique de Mendoza doña María 92
Marañón doña Cathalina 16
Mariaca doña Liberata 50
Mariscal y Alvarado don Juan 111
Mariscal y Ferrufino doña Gregoria 111
Marqués de Santiago, (don Andrés Pérez Manrique de Lara) 68
Márquez doña Cathalina 11
Márquez de la Plata don Fernando 23
Márquez de la Plata y García don Fernando 23
Márquez de la Plata y Zeballos de Escalante doña Ana María Isidora 23
Márquez de la Plata y Zeballos de Escalante don Joseph 23
Márquez de la Plata y Zeballos de Escalante don Thomás 23
Marquiegui doña Adelina 63
Marquiegui don Angel 63
Marquiegui doña Matilde 63
Marquiegui Iriarte doña María Josepha 29

Martínez Monje don Andrés 55
Martel de los Ríos doña Luisa 102
Matta Francisca 121
Medina Diego Felipe de, Capitán 10
Medina y Bustinza don Bartolomé 10
Medina y de la Rea Peralta doña Gerónima Antonia de 10
Medina y de la Rea Peralta doña Juana María 10
Medina y Leiva don Francisco de 3
Medina Zurbano doña Petronila Isabel 123
Melo doña Giomar de 6
Melo don Luis de , General 6
Mello doña María del 35
Mena doña Beatriz de 4
Mena doña María de 7
Mena doña Paula de 60
Mena y Contreras don José de 60
Méndez don Walter 34
Méndez Tejada don Alfonso 34
Méndez Tejada doña Berta 34
Méndez Tejada doña Elisa 34
Méndez Tejada don Roberto 34
Mendieta doña Manuela 62
Mendizábal don José Ildefonso 122
Mendizábal don Juan Ignacio de 47
Mendizábal don Pedro José 122
Mendizábal y López de Velascon don Ramón Manuel 47
Mendoza Alonso de 114
Mendoza y Hurtado doña Manuela de 33
Mexia Hidalgo doña María 71
Michelena doña María Antonia 88
Millares don Joan Baptista de 102
Millares y Figueroa doña Antonia de 102
Miranda doña Donata 62
Miranda Salón don Alonso, General 130
Mireles de Santa Ana doña Manuela 60
Molina Pedro de , Capitán 3
Molina y Astorga don Fernando de 3
Molina y Astorga don Francisco de 3
Moncada doña Rosa de 87
Monje doña Abigail 104
Monje don Juan de Dios 86
Monje Doctor don Manuel 86
Monje don Manuel Toribio 104
Monje y Bilbao la Vieja doña Francisca 55
Monje y Bilbao la Vieja doña Liberata 55
Montes Clemente 118
Montes don Antonio 116
Montes doña María Antonia 116
Montes doña Mercedes 118
Montúfar y Enríquez don Juan de 26
Montúfar y Erasso doña María Josepha de 26
Montúfar y Porras don Sebastián de, Caballero de la Orden de Santiago 26
Moreno de Segovia doña Ana María 8
Morillo y Azurduy doña Margarita 29
Mostajo doña Tomasa 56
Muguruza don Manuel de 28
Mundaca doña Petrona 12
Mundaca y Córdoba doña Sebastiana 78
Mundaca y Gutierrez de Ribera Capián don Juan 129
Mundaca y Gutiérrez de Ribera doña Antonia 125

Muncio Rebolledo doña Bernarda 2
Muñóz de Céspedes doña Ana Nicolasa 22
Muñóz de Uriel Domingo 126

N

Nantes doña Bárbara de 3
Narriondo y Oquendo don Francisco, Gobernador de la Villa Imperial de Potosí 89
Navarrete Joan 69
Nieto doña Clara 33
Nieto y Maldonado doña Nicolasa 23
Nieto y Peñalosa Francisco, Sargento Mayor 23
Nieto y Roa don Antonio, II Conde de Alastaya 23
Nieto y Roa don Ignacio, I Conde de Alastaya 23
Nieto y Roa doña María Gregoria, III Condesa de Alastaya 23
Nocedal Juan de 35
Nocedal y de la Hormaza doña María 35
Núñez Juana 18
Núñez doña Manuela 82
Núñez Vela doña Isabel 76
Núñez Vela Nicolás 76
Núñez Vela Pedro 76

O

Obaya don Juan de 100
Obaya don Juan Antonio de, Caballero 24 100
Ocampo doña Ana de 72
Ocampo doña Leonor de 77
Olaeta y Aristieta doña María de 52
Olañeta y Marquiegui doña Genara de 29
Olañeta y Marquiegui don Pedro Antonio de 29
Olea doña Teresa de 91
Oliden y Egaña Doña María Clara de 8
Ordóñez doña Cayetana 58
Orihuela don Antonio de 28
Orihuela doña María de 28
Ormachea don Agustín de 51
Ormachea doña Cayetana de 12
Ormachea don Jacinto de 51
Ormachea de la Riva don Saturnino 51
Ormachea Prieto don Hector 51
Ororbia y Arbia don Pedro de 123
Ororbia y Arbia doña Rosalía de 123
Orosco y Paredes doña Ana María de 89
Orosco y Paredes don Lucas Antonio de, Sargento Mayor 89
Orosco y Segarra de las Roelas don Eustaquio Agustín de 89
Orosco y Segarra de las Roelas doña María Tadea 89
Ortega doña María Rosa 86
Ortíz de Elguea don Pedro, Capitán 87
Ortíz de Foronda don Guillermo 19
Ortíz de Foronda General don Juan 19
Ortíz de Foronda doña Vicencia 48
Ortíz de Foronda y Ledesma don Joseph Guillermo 21
Ortíz de Foronda y Ledesma doña Manuela Francisca 21
Ortíz de Foronda y Ledesma don Thadeo, Alférez Real 21

Ortíz y Peñaranda doña María Josepha 20
Orueta don Iñigo de 4
Orueta don Miguel de 4
Orueta y Diez de Medina doña Juana Clara de 8
Orueta y Diez de Medina doña María de 8
Orueta y Diez de Medina doña María Josepha de 8
Orueta y Diez de Medina don Miguel de 8
Orueta y Diez de Medina doña Petronila de 8
Orueta y Diez de Medina doña Tomasa Manuela de 8
Osorio Francisca de 7
Ossorio doña Gerónima de 73
Otero doña Gumercinda 99
Otero don Hilarión 95
Otero don José María 99
Otero doña María 42
Otero don Narciso 95
Otero Oquendo doña Angela 63

P

Pacheco don Anselmo 29
Pacheco Eugenio 96
Pacheco doña Evarista 60
Pacheco doña Inés 96
Pacheco doña Gertrudis 29
Pacheco don Manuel Roberto 96
Pacheco don Manuel Rosendo 96
Pacheco doña Manuela 72
Pacheco doña María Concepción 96
Pacheco doña Ursula Antonia 106
Pacheco Bacarreza doña Josepha 50
Pacheco de Cárdenas don Francisco, Maestre de Campo 92
Pacheco de Cárdenas don José 94
Pacheco de Cárdenas don Martín 92
Pacheco de Cárdenas y Torreblanca don Gabriel, Bachiller 92
Pacheco de Eva don Casimiro 115
Pacheco de Eva don Manuel 92
Pacheco de Eva Doctor don Manuel Francisco, Presbítero 115
Pacheco de Eva doña Petrona 93
Palacios doña Andrea de 58
Palacios don Francisco Demetrio de 58
Palacios doña Margarita de 62
Palacios Alvarez Juan 62
Palacios Arce doña Eliodora de 92
Palacios Arce don Gregorio de 92
Palacios Gutiérrez don José Félix de 62
Palacios Gutiérrez don Julián de 105
Palacios Gutiérrez doña Lucía de 62
Palacios Gutiérrez don Lucas de 62
Palacios Gutiérrez doña Natalia de 62
Palacios Pinto doña María Francisca de 58
Palacios Pinto don José de 58
Palacios Pinto don José Bernardino de 82
Palacios Pinto don José de Calasanz Agustín de 92
Palacios Pinto don Juan de Dios de 58
Palacios Pinto don Manuel Francisco de 58
Palacios Pinto don Manuel Casimiro de 58
Palacios Pinto don Manuel de la Circuncisión de 82

Palacios Pinto don Mariano Juliano Joaquin de 58
Palacios y de la Torre doña María Andrea de 105
Palacios y de la Torre doña María del Carmen de 105
Palacios y de la Torre doña María Justina 105
Palacios y de la Torre don José María de 105
Palacios y de la Torre doña Lucía 105
Palacios y de la Torre don Luis de 105
Pando doña Natividad 55
Paniagua don Nicolás I de 40
Paniagua don Nicolás II de 40
Parada y Mendoza doña Ana Sebastiana de 2
Parada y Mendoza don Sebastián de 2
Parada y Mendoza don Sebastián de, Maestre de Campo 2
Paredes doña Antonia de 15
Paredes don Juan Joseph de, Maestre de Campo 15
Paredes y Peñaranda Licenciado don Luis Antonio de 38
Paredes y Peñaranda don Joseph Francisco de, Maestre de Campo 38
Paredes y Peñaranda doña Teresa Jacoba de 38
Pastene doña María Josepha 2
Pastene Justiniano don Joseph, Maestre de Campo 2
Pastene Justiniano doña Bernarda 3
Pastene Justiniano doña Cathalina 3
Pastene Justiniano doña Lucía 3
Pastene Justiniano doña Mariana 3
Pastene Justiniano y Vivero don Francisco 2
Pastene Justiniano y Vivero don Juan 2
Pastene Justiniano y Vivero doña Gerónima 2
Pastene Justiniano y Vivero doña María Francisca 1
Pastene Justiniano y Vivero doña Josepha 1
Pastene Justiniano y Vivero doña Juana 2
Pastene y Negrón Licenciado Francisco 2
Pastene Negrón y Pascual Justiniano don Juan 2
Paz Sancho de 102
Paz y Figueroa don Antonio de 102
Paz y Figueroa doña María de 102
Paz y Figueroa don Sancho de 102
Pedraza doña Angela de 129
Pedregal doña María del 35
Peña Ignacio de la 101
Peña José de la 101
Peña y de Santa Cruz don José de la 101
Peña y Villamil don Carlos de la 104
Peña y Villamil doña Carmen de la 104
Peña y Villamil don Enrique de la 108
Peña y Villamil don Ezequiel de la 108
Peña y Villamil doña Irene de la 108
Peña y Villamil don Joaquin de la 108
Peña y Villamil don José Ildefonso de la 108
Peña y Villamil don Romualdo de la 108
Peñalosa doña Constanza de 114
Peñalosa doña María de 92
Peñalosa doña María de (Contreras) 113
Peñalosa Briceño doña Aldonsa 72
Peñalosa Briceño don Alonso 72
Peñalosa Briceño doña Ana 72
Peñalosa Briceño don Andrés 72
Peñalosa Briceño don Diego 72
Peñalosa Briceño Diego, Capitán 72
Peñalosa y Zúñiga doña María de 97
Peñaranda don Juan Felipe, Maestre de Campo, Caballero 24 15

Peñaranda y Azurduy don José Mariano 29
Peñaranda don Romualdo Ignacio de 29
Peñaranda y Cañizares doña Gerónima de 20
Peñaranda Indaburu don José María de 29
Peñaranda y Rengifo del Aguila doña Angela Francisca 25
Peñaranda y Rengifo del Aguila doña Antonia del Carmen 38
Peñaranda y Rengifo del Aguila Doctor don Francisco Xavier 38
Peñaranda y Rengifo del Aguila doña Isabel 38
Peñaranda y Rengifo del Aguila don Juan de 20
Peñaranda y Rengifo del Aguila doña Juana María Balthasara de 20
Peñaranda y Rengifo del Aguila doña Leonor 38
Peñaranda y Rengifo del Aguila Licenciado don Vicente Prudencio de, Presbítero 38
Peñaranda Ribero don Arturo 29
Peñaranda Ribero don Carlos 29
Peñaranda y Ruiz de Sorzano don José María 29
Peñaranda y Ruiz de Sorzano doña Josefa 29
Peñaranda y Ruiz de Sorzano don Juan 29
Peñaranda y Ruiz de Sorzano doña Trinidad 29
Peñaranda y Urbina don Juan Joseph de, Maestre de Campo 15
Peñaranda y Urbina doña Micaela de 15
Peñaranda y Urbina doña Rosalía de 15
Peñaranda Valverde don Andrés de, Maestre de Campo 20
Peñaranda Valverde don Juan Silvestre de 20
Peralta doña Beatriz de 90
Peralta Cristóbal de, fray 90
Peralta Fernando de 90
Peralta doña Francisca de 90
Peralta doña Isabel de 90
Peralta doña Juana de 90
Peralta doña Leonor de 90
Peralta doña María de 65
Peralta Mathías de 90
Peralta Pedro de 90
Peralta doña Petronila de 90
Peralta y Arancibia doña María Simona 89
Peralta y Cabeza de Vaca don Diego, Funda dor de Arequipa 90
Peralta y Lizola don Iñigo 90
Peralta y Villanueva don Bernardino 7
Pérez Elena 126
Pérez José Antonio 14
Pérez don Leandro 14
Pérez Carrero doña Catalina 78
Pérez Manrique de Lara don Andrés, Marqués de Santiago 68
Pérez Manrique de Lara Doctor don Dionisio 68
Pérez Manrique de Lara y Camberos doña Juana 68
Pérez Navarrete Cristóbal 73
Pérez Patón doña Josepha 85
Pérez de Rebolledo doña Beatriz 121
Pérez Romero Miguel 5
Pérez Zurbano doña María 65
Pinedo don Francisco 32
Pinedo doña Isabel 29
Pinedo doña Juana 32
Pinedo don Tomás 32
Pinedo y Bilbao la Vieja doña Angela 24
Pinedo y Bilbao la Vieja don Antonio 24
Pinedo y Bilbao la Vieja don Francisco 24
Pinedo y Bilbao la Vieja don Ignacio 26
Pinedo y Bilbao la Vieja doña María Josepha 26
Pinedo y Bilbao la Vieja doña Vicencia 25

Pinedo y Montufar don Antonio de, Caballero de la Orden de Santiago 26
Pinedo y Montufar don Ignacio de, Teniente Coronel, Caballero de la Orden de Santiago 26
Pinedo y Fernández Valdivieso don Gaspar 26
Pinto Simón 58
Pinto de Noguera doña Inés 84
Pinto Ordóñez doña Isabel 58
Pinto Ordóñez don Manuel 58
Pinto Ordóñez doña Rufina 58
Pissa don Pedro de 97
Pissa y Céspedes don Agustín de 70
Pissa y Céspedes don Balthasar 70
Pissa y Céspedes doña Elvira 70
Pissa y Céspedes doña Estefanía 70
Pissa y Céspedes doña Isabel de 70
Pissa y Céspedes doña Isidora de 70
Pissa y Céspedes doña Juana de 70
Pissa y Céspedes doña María de 70
Pissa Saavedra doña Elvira 97
Pissa Saavedra don Isidro de 70
Pissa Saavedra don Juan de, Alférez Real 70
Pissa Saavedra don Pedro de, Presbítero 70
Poblete don Francisco 16
Poblete y Marañón doña Juana 85
Ponce de León don Cristóbal 66
Ponce de León doña Francisca 5
Ponce de León doña Gregoria 59
Ponce de León doña Josepha María 66
Porras doña Luisa de 26
Porres y Loayza doña Constanza 4
Porres y Loayza doña Juana 4
Porres y Loayza Juan de 4
Portugal doña Daría 79
Prieto Dorado doña Rosa 51
Pucheta y de la Cuesta doña Ana María 35
Puerto Pedro de 35
Puerto y Pedregal doña Ana de 35

Q

Queipo de Valdés Juan, Capitán 6
Quinteros don Ignacio 118
Quinteros doña Tomasa 118

R

R. doña Paula 36
Rada doña Isidora 108
Rada doña Petrona 107
Ramírez de Vargas doña Ana María 4
Ramírez de Vargas don Balthasar 4
Ramírez de Vargas doña Beatriz 4
Ramírez de Vargas doña Bernarda 4
Ramírez de Vargas doña Cathalina 4
Ramírez de Vargas don Juan 4
Ramírez de Vargas Melchor 4
Ramírez de Vargas (y Girón) don Juan 4

Ramírez de Vargas (y Girón) Melchor 4
Ramos Mexia don Francisco Hermógenes 80
Ramos Mexia don Gregorio 80
Rasabal doña Juana de 47
Raspur don Gerónimo de 5
Rea don Ignacio de la 84
Rea don Juan de la 65
Rea Juan de la, Capitán 65
Rea y Pérez don Juan de la 65
Rea Peralta doña Gerónima de la 65
Rea Peralta doña Magdalena de la 10
Rea Peralta doña María Magdalena de la 65
Rea Peralta doña Mariana de la 65
Rea Zurbano don Juan de la 65
Rea Zurbano don Juan Dionisio 68
Rebolledo doña María 76
Recalde doña María de 66
Rengifo del Aguila y Abendaño doña Elena 38
Rengifo del Aguila y Abendaño doña Gertrudis 38
Rengifo del Aguila y Abendaño don Joseph 38
Rengifo del Aguila y Abendaño don Marcelo, Capitán 38
Rengifo del Aguila y Abendaño doña María 38
Reina don Matheo de 119
Reina y Gutiérrez doña Lorenza de 119
Retana Fernando 46
Revuelta don Joaquin de 120
Reyes doña Leonor de los 126
Reyes Ortíz don César 36
Reyes Ortíz Doctor Serapio 36
Ribera doña Josepha de 129
Rio y Figueroa don Francisco del 84
Rio y Figueroa doña Constanza del 84
Ríos Antonio de los 15
Ríos Ibarra doña Fabiana de los 15
Riva doña Casimira de la 51
Riva don Juan Bautista de la 67
Riva de Neyra doña Elvira 87
Rivas y Coca doña Isabel 18
Rivero doña Gertrudis del 60
Rivero don Juan Francisco 59
Rivero Lemoine don José Claudio 59
Rivero Lemoine doña Margarita 59
Rivero Olañeta doña Eloisa 29
Roa y Carvajal doña María 23
Robles don Isidro de 90
Robles doña Paula de 90
Robles y Pacheco Isidro de, Capitán 90
Robles y Solier doña María de 90
Rodríguez doña Dionisia 95
Rodríguez de Aldao doña María 121
Rojas doña María de 80
Rojas y Pacheco doña Antonia Joaquina 60
Romanillos Señor de (don Diego de Lodeña) 97
Romero de Saravia doña Lucía 5
Ros y Pozo doña Cristina 80
Roxas don Juan de 8
Roxas y Balladares don Juan de 8
Roxas y Foronda doña María Josepha Ursula 8
Roxas y Nieto doña María Josepha 8
Roxas y Orueta doña María Josepha 30

Roxas y Orueta don Ramón de 8
Rubio de Indaraso don Manuel 61
Ruiz don Julián 43
Ruiz doña Paulina 43
Ruiz de Alarcón don Antonio 71
Ruiz de Alarcón don Fernando, Capitán 71
Ruiz de Alarcón doña Francisca 71
Ruiz de Alarcón Francisco, Alférez Real 71
Ruiz de Alarcón Martín, Capitán 71
Ruiz de Alarcón y Leyda doña Antonia 75
Ruiz de Alarcón y Leyda doña María 75
Ruiz de Alarcón y Leyda doña María Clara 75
Ruiz de Alarcón y Leyda don Martín Ambrosio 75
Ruiz de Alarcón y Leyda don Pedro 75
Ruiz de Alarcón y Leyda doña Petronila 75
Ruiz de Bustillo don Miguel 10
Ruiz de Bustillo y Abendaño don Alonso 10
Ruiz de Garfias doña Ana 84
Ruiz de Garfias don Antonio, Capitán 84
Ruiz de Somocurria Juan, Capitán 89
Ruiz de Sorzano don Francisco 28
Ruiz de Sorzano y García de Eulate don Bernardo 28
Ruiz de Sorzano y García de Eulate don Manuel 28
Ruiz de Sorzano y García de Eulate don Miguel 28
Ruiz de Sorzano y Mendoza don Francisco 34
Ruiz de Sorzano y Mendoza don José 34
Ruiz de Sorzano y Mendoza doña Josepha 34
Ruiz de Sorzano y Mendoza doña Manuela 34
Ruiz de Sorzano y Pinedo doña María 29
Ruiz de Sorzano y Pinedo doña Micaela 29
Ruiz de Sorzano y Sáenz de Tejada don José Nicolás 33

S

Saavedra doña María 70
Sáenz de Tejada don Antonio 33
Sáenz de Tejada y Nieto doña María Pascuala 33
Sáenz de Tejada y Nieto doña Manuela Tiburcia 33
Salazar Bernardino 74
Salazar doña Cándida de 84
Salazar Joan de 69
Salazar Joseph 109
Salazar Luis de 69
Salazar María de 69
Salazar doña María Justa de 101
Salazar doña Micaela 71
Salazar doña Prudencia 32
Salazar y Carrillo Bernardino de 69
Salazar y Carrillo Joan de 69
Salazar y Carrillo Luis de 69
Salazar y Carrillo Luisa de 69
Salazar y Cisneros José María 110
Salazar y Solis doña Beatriz 74
Salazar y Sotomayor don Joan 74
Salazar Tapia y de la Cerda don Joan 74
Salazar Tapia y de la Cerda doña María 7
Salazar Tapia y de la Cerda doña Petronila 74
Salcedo Villadiendo don Juan 102

Saldaña doña María Ambrosia 61
Salgado de Araujo Balthasar 9
Salgado de Araujo Martín, Sargento Mayor 9
Salgado de Araujo doña Constanza 84
Salgado de Araujo doña Estefanía 9
Salgado de Araujo Faustino 9
Salgado de Araujo doña Josepha Leocadia 9
Salgado de Araujo Joseph Perfecto 9
Salgado de Araujo Juan Joseph 9
Salgado de Araujo don Manuel 84
Salgado de Araujo doña Manuela 93
Salgado de Araujo doña María Francisca 9
Salgado de Araujo doña María Josepha, monja 9
Salgado de Araujo Miguel 9
Salgado de Araujo doña N. 123
Salgado de Araujo Pablo 9
Salgado de Araujo Payo 6
Salgado de Araujo Pedro 9
Salgado de Araujo y Argandoña doña María Phelipa 40
Salgado de Araujo y Argandoña doña María Rosa 9
Salgado de Araujo y Herrera doña Ana 6
Salgado de Araujo y Herrera doña María Josepha 6
Salgado de Santillán doña Florentina 4
Salinas doña María 118
Salinas Lanza doña Engracia 27
Salón de miranda doña Francisca 130
Samper don Tomás, Teniente Coronel 28
Sánchez Juan 58
Sánchez Boado y Cernadas don Pedro Antonio 101
Sánchez de la Cantena doña Isabel 100
Sánchez Montejo Juan 126
Sánchez de Valencia doña María 2
San Juan Isabel de 18
San Millán doña Josepha 42
Sanjinés Bartholomé de 1
Sanjinés Francisco de Paula 118
Sanjinés don Joseph de 118
Sanjinés don Juan 107
Sanjinés doña Paula de 117
Sanjinés y Justiniano don Bartholomé de, Caballero 24 117
Sanjinés y Loayza doña Eugenia Rosa 107
Sanjurjo doña Josepha 32
Sanjurjo don Juan Antonio 44
Sanjurjo y Diez de Medina doña Ana de 47
Sanjurjo y Diez de Medina don Blas de 53
Sanjurjo y Diez de Medina doña Evarista 44
Sanjurjo y Diez de Medina doña Francisca de Paula 47
Sanjurjo y Diez de Medina Doctor don Joseph Mariano 47
Sanjurjo y Diez de Medina doña Manuela 44
Sanjurjo y Diez de Medina doña María Antonia 44
Sanjurjo y Diez de Medina doña María Hilaria 44
Sanjurjo y Diez de Medina doña María Josepha 44
Sanjurjo y Montenegro don Joseph Antonio de 44
Santa Cruz y Calaumana don José Andrés de, Mariscal de Zepita 101
Santa Cruz y Cernadas don Oscar Alejandro de 101
Santa Cruz y Villavicencio don José de 101
Santa Cruz y Villavicencio doña María Josepha 101
Santalla doña Josepha 20
Santiago, marqués de (Doctor don Dionisio Pérez Manrique de Lara) 68
Santiváñez doña Ana 2

Sanz de Arbolancha doña María 106
Sanz de Barea don Juan 89
Sanz Barreda doña Francisca Antonia 120
Sanz Guerrero don Belisario 55
Sanz Guerrero y Aliaga doña Natalia 55
Sanz Merino doña Gregoria 22
Sanz Merino don José 22
Sanz Merino don José Isidoro 22
Saravia doña María 5
Sardón doña Gregoria 104
Sauto y Auxpuru doña Andrea de 50
Schuhkrafft Enrique 33
Schuhkrafft Johannes 33
Seixas don Antonio 121
Seixas y Aldao doña Francisca Ignacia 121
Seixas y Caamano don Juan 121
Segarra Eusebio 65
Segarra y Guzmán Gerónimo, General 84
Segarra del Río doña María del Carmen 84
Segarra del Río doña María Jacoba 84
Segarra de las Roelas Agustín 65
Segarra de las Roelas don Agustín, Maestre de campo 65
Segarra de las Roelas doña Ana 89
Segarra de las Roelas Dionisio 65
Segarra de las Roelas don Juan 89
Segarra de las Roelas Juliana 65
Segarra de las Roelas don Manuel 61
Segarra de las Roelas doña Josepha 61
Segarra de las Roelas doña Mariana 65
Segarra de las Roelas doña Theresa Ignacia I 65
Segarra de las Roelas Contreras y Zúñiga don Agustín 65
Segarra de las Roelas y de la Cueva don Antonio Modesto 91
Segarra de las Roelas y de la Cueva don Casimiro Agustín 91
Segarra de las Roelas y de la Cueva doña María Teresa 91
Segarra de las Roelas Marmolejo don Juan 65
Segarra de las Roelas y Peralta doña Angela 89
Segarra de las Roelas y Usquiano don Joseph 61
Segarra de las Roelas y Usquiano doña María Magdalena 61
Segarra de las Roelas y Usquiano doña María Josepha 61
Segarra de las Roelas y Usquiano doña Mathiasa 61
Segarra de las Roelas y Usquiano don Tadeo 61
Segarra de las Roelas y Usquiano don Toribio 61
Segurola y Oliden don Francisco de 103
Segurola y Oliden don Sebastián de, Gobernador 8
Segurola y Roxas doña Isidora de 8
Segurola y Roxas doña María Antonia de 8
Segurola y Zelayarán don Rafael de 8
Silva José María, General 14
Silva doña Natalia 14
Solier Balthasar de 90
Solier Dávalos y Valenzuela doña María de 90
Solís y Ulloa don Gregorio 17
Soliz Joseph de 76
Sorzano don Manuel 57
Sorzano doña Rufina 57
Sota Bartholomé Hipólito de la 2
Sota y Parada doña Juana Manuela de la 2
Sota y Parada don Mariano de la 2
Sota y de la Quintana don Francisco de la 2
Soto y de los Ríos doña María 66

Sotomayor y Arratia doña Francisca 74
Sotomayor y Arratia doña Inés 74
Suárez doña Bernarda 94
Suárez don Joaquin 79
Suárez Varela don Atanasio 46
Suárez Varela doña Juana 46
Suárez Velasco doña Manuela 79

T

Tamaris Carmona doña María 85
Tames doña Juana 14
Tapia Francisco de 7
Tapia Juana de 7
Tapia María de 7
Tapia Pedro de 69
Tapia de Castropol Antonio 21
Tapia de Castropol don Domingo Antonio 21
Tapia y de la Cerda doña Teresa de 7
Tapia y Ulloa doña Francisca de (I) 7
Tapia y Ulloa doña Francisca de (II) 2
Tapia y Ulloa don Gil de 7
Tejada y Guzmán don Napoleón de 34
Tejada Sorzano doña Angélica 34
Tejada Sorzano don José Luis, Presidente de Bolivia 34
Téllez y Osorio doña María 21
Tena y Sentena doña María 20
Terán don Diego de, General 13
Terán y Astorga don Mariano de 13
Terán y Astorga doña Mauricia de 13
Terán de Llano y Astorga doña María 13
Tharasona (Tarazona) y Medina don Gaspar Cayetano, Clérigo 10
Tharasona (Tarazona) y Medina doña María Magdalena 10
Tharasona (Tarazona) y Medina doña María Manuela 10
Tharasona (Tarazona) y de la Torre don Gaspar de, Maestre de Campo 10
Thoro don Jacinto Butrón y Guzmán de 1
Thoro don Juan Butrón y Guzmán de 1
Thoro doña Isabel Butrón y Pastene Justiniano de 1
Toledo y Leiva doña Melchora de 78
Toledo y Leiva don Pedro de 78
Toromazote doña Luisa 75
Torre don Alonso de la 121
Torre Antonio de la 18
Torre doña Magdalena de la 121
Torre don Juan Marcelo de la 121
Torre y Núñez doña María Ana de la 18
Torre y Trucios doña Bonifacia de la 105
Torreblanca doña Catalina de 94
Tórres doña Catalina de 126
Tórres doña Isabel de 126
Tórres don Domingo de, Capitán de Milicias Reales 123
Tórres y Medina doña María Nicolasa de 123
Tórres y Medina don Antonio Urbano de 123
Tórres y Portugal doña María 5
Tórres y Ramírez de Vargas doña Inés 13
Tórres Salazar Juan de, Capitán 4
Tórres de Vargas doña Clara 4
Torrezuri Domingo de 103

Torrezuri y Astoreca doña María de 103
Trabidúa y Dudagoitia doña Teresa de 50

U

Ugarte don Pedro de 47
Ugarte y Rasabal don Francisco Tomás 47
Ugarte y Sanjurjo doña Francisca de 47
Ugarte y Sanjurjo doña Juana Tomasa 47
Ugarte y Sanjurjo doña Petrona 47
Ugarte y Sanjurjo don Tiburcio 47
Ulloa Alvaro de 77
Ulloa doña Antonia de 60
Ulloa don Antonio de, Capitán 77
Ulloa doña Beatriz de (I) 7
Ulloa doña Beatriz de (II) 71
Ulloa Diego de 77
Ulloa don Diego de, Caballero de la Orden de San Juan 77
Ulloa Gonzalo de 77
Ulloa Teresa de 77
Ulloa Isabel de, monja 77
Ulloa doña Juana de, monja 114
Ulloa doña Melchora de 113
Ulloa doña Teresa de, monja 114
Ulloa y de Mena doña Teresa de 92
Ulloa y Solis don Mateo 17
Ulloa y Ulloa Antonio de, Conquistador del Perú 77
Urbina don Francisco de 102
Urbina don Juan Ambrosio de 11
Urbina don Juan Joseph de 11
Urbina de Llano y Astorga doña Cathalina Josepha de 11
Urbina de Llano y Astorga doña Francisca 15
Urrutia doña Juana 46
Usquiano don Marcelo 61
Usquiano y Sánchez doña María 61

V

Valderrama y Ruiz de Avila doña Josepha 85
Valenzuela Peralta don Luis de 90
Valenzuela y Salazar doña Antonia 118
Valiente de la Barra doña Ana 87
Valiente de la Barra don Bartholomé 87
Valiente de la Barra don Martín, Maestre de Campo 130
Valiente de la Barra don Pedro, Alférez 130
Valiente de la Barra don Pedro, Maestre de Campo 130
Valle y Capetillo doña Brígida del 35
Valverde Maldonado don Francisco de, Caballero de la Orden de Santiago 113
Valverde y Solórzano doña Petronila 90
Vargas doña Merenciana de 10
Vargas Carvajal doña Beatriz Gerónima de 71
Vargas Carvajal don Diego de 71
Vargas Carvajal don Francisco de 71
Vargas Carvajal doña María de 71
Vargas y de la Cerda doña María de 71
Vascones Gonzalo 97

Vásquez Isabel 121
Vea Murguía Doctor don Joaquin Avelino 99
Vea Murguía doña Luisa de 99
Vea Murguia don Manuel de 104
Vega doña Cayetana de la 87
Vega don Duarte de la 125
Vega don José de la 79
Vega don Juan de la 125
Vega y Eyzaguirre doña Albertina de la 79
Vega y Fernández de Montejo don Juan Joseph de la 125
Vega y Fernández de Montejo don Lorenzo Joseph de la 125
Vega y Fernández de Montejo doña Rosa Simona de la 125
Vegas Arce don Juan de 100
Vegas Arce don Manuel de 100
Velarde don Victor Bautista 120
Velarde don Juan Bautista 120
Velasco doña Catalina 79
Velasco doña María 105
Vélez de Reparáz doña María 20
Velis de Guevara doña Magdalena 83
Vendelí don Juan Andrés de 118
Vendelí doña María de 118
Verganza don Juan de 4
Verganza y Juárez don Juan de 4
Vergara y Gamboa don Joseph 1
Vértiz doña Antonia de 88
Vidal doña Amelia 124
Vidangos Francisco de 53
Vidangos José de 18
Vidangos Joseph Claudio de 53
Vidangos don Joseph Domingo de, Maestre de Campo 53
Vidangos doña María de, monja de Velo Negro 53
Vidangos y González de la Vega don Francisco de Sales 53
Vidangos y González de la Vega don Francisco Xavier 53
Vidangos y González de la Vega doña Micaela 85
Vidangos y González de la Vega doña Teresa 53
Vidangos Pilarte y San Juan José de 18
Villalobán doña Micaela de 78
Villamayor del Castillo don Pedro 87
Villamayor del Castillo y Moncada doña Leonor 87
Villamil don Ildefonso 108
Villamil doña Mercedes 108
Villasante doña María de 31
Villaverde don Andrés de 8
Villaverde don Luis de, Capitán 8
Villaverde doña María de 22
Villaverde y Orueta don Manuel de, Capitán 8
Vivero don Antonio de 3
Vivero doña Beatriz de 97
Vivero don Cristóbal de 2
Vivero Francisco de 2
Vivero fray Gabriel de 3
Vivero doña Gerónima de 3
Vivero don Juan de 3
Vivero don Luis de 3
Vivero doña Luisa de 2
Vivero y Sánchez de Valencia Juan de 2

Y

Yanaique doña Justa 109
Yanguas doña Etelvina 41
Yanguas don José 41
Yanguas doña Pilar 14
Yanguas doña Rosaura 41

Z

Zaballa don José de 33
Zaballa don Juan Santos de 33
Zaballa y Sáenz de Tejada don José María 33
Zaconeta doña Olegaria 105
Zalles don Blas de 54
Zalles y Ballivián don Elías de 54
Zalles y Ballivián doña Raquel de 36
Zalles y Calderón de la Barca doña Eugenia de 54
Zalles Iriondo don César de 49
Zalles Iriondo don Luis de 54
Zalles Iriondo don Vicente de 54
Zalles y López don Juan María de 54
Zapata doña Ana María 34
Zapata y Diez de Medina doña María Antonia 48
Zeballos doña Manuela de 57
Zeballos doña Micaela de 19
Zegarra Casaus don Juan de 90
Zegarra Casaus don Pedro de 90
Zuazo don Juan Antonio de 35
Zuazo Cusicanqui doña Isabel 45
Zuazo y del Mello doña María Felipa 35
Zúñiga doña Blanca 113
Zúñiga don Francisco de, Caballero de la Orden de Santiago 92
Zúñiga y Mendoza doña Bernarda de 89
Zurbano Fray Alonso de 65
Zurbano Gerónimo de, Capitan 106
Zurbarán doña Petronila 106

Abreviaturas

A.	Archivo
ALP.	Archivo La Paz
b.	bautismo
c.	caja
c.m.c.	contrajo matrimonio con
c.d.	con descendencia
+	fallecido / a
Doc.	documento
Expte.	Expediente
F., Fol.	Folio
Leg.	Legajo
L.	libro
L.b.	libro de bautismos
L.def.	libro de defunciones
L.m.	libro de matrimonios
n.	nacido
nat.	natural de
N.	hijo / a natural
P.	partida
p.t.	poder para testar
Rd	Recibo de dote
RE.	Registro de Escrituras
s.d.	sin descendencia
T.	Testamento
v.	vecino / a
vel.	velados

Archivos investigados para el presente trabajo:

Archivo Arquidiocesano de Madrid, España

Archivo Arquidiocesano de Sevilla, España

Archivo de la Casa de la Cultura, La Paz, Bolivia

Archivo de la Casa de la Moneda, Potosí, Bolivia

Archivo Histórico, La Paz, Bolivia

Archivo Histórico de Madrid, España

Archivo de la Iglesia Católica de San Agustín de La Paz, Bolivia

Archivo de la Iglesia Católica de San Sebastián de La Paz, Bolivia

Archivo de Indias de Sevilla, España

Archivo de la Nación, Buenos Aires, Argentina

Archivo Notarial de Sevilla, España

Biblioteca Nacional de Sucre, Bolivia

Fondos de los Archivos de Microfilmes del Centro de Historia Familiar, Iglesia de los Santos de los Ultimos días, La Paz, Bolivia

Fondos de los Archivos de Microfilmes del Centro de Historia Familiar, Iglesia de los Santos de los Ultimos días, Buenos Aires, Argentina

La genealogía en Salta y la primitiva sociedad*

*por Don Jorge G. Flores Canclini***

A la Cecilia, mi mujer y a mis hijos Jorgelina, Raquel y Nicanor,
por todo el tiempo de marido y tata que les quito
por ejercer este deber de recordar a los abuelos

Los salteños sienten un justificado orgullo por sus ancestros, lo que es incuestionablemente lícito. Lo cuestionable es el escaso conocimiento que se tiene de ellos. A cuatrocientos dieciocho años de su fundación, tan sólo tres familias han sido estudiadas exhaustivamente: los **Fernández Cornejo**[1], por *Atilio Cornejo*; los **Saravia**[2], por *Rogelio Saravia Toledo* y *Horacio Marcelo de la Serna* y los **Figueroa**[3]**,** por *Fernando Figueroa* en un libro escrito poco antes de su muerte, perfeccionado por *Jorge Buscá-Sust Figueroa*, en un enjundioso trabajo[4] que le llevó más de cuarenta años de paciente y fructífera investigación sobre las distintas ramas del linaje en la Argentina, Perú y España. Los **Torino**[5] y los **Peñalba**[6] merecieron un trabajo parcial por parte de *Antenor de Peñalba Torino*; *Carlos Reyes Gajardo* trabajó sobre familias arraigadas en San Carlos[7] y sobre los **Lisperger y Aguirre**[8]; *Teresa Cadena de Hessling* hizo algunos apuntes sobre los **Plaza**[9], partiendo de investigaciones propias y de *Leandro R. Plaza*; *Mariano de* **Echazú** *Lezica* investigó sobre su familia[10] en Tarija, Salta y Buenos Aires y *Carlos Ibarguren* (h) lo hizo con sus ancestros **Cámara**[11], **Castellanos**, **Cepeda**[12], **Castro**, **Díaz**, **Hoyos**[13], **Ibarguren**[14], **Lea Plaza**, **Niño**, **Uriburu**[15], etc. en trabajos de desigual factura. Resta mencionar a los **Uriburu**[16], de *Fermín Arenas Luque* y a los **Molina** y **Leguizamón**[17] de *Agustín de Escalada Iriondo* y los **Córdoba**[18] de *Jorge A. Maldonado*, para completar una bibliografía que no ocupa más que un par de estantes. Cierto es también que distinguidos autores *como Jorge G. C Zenarruza*, con los **Ramírez de Velasco**, **Argañarás y Murguía, Irala** y **Cabrera**[19]; *Jorge A. Serrano Redonnet* con los **Herrera Guzmán**[20] y completando[21] y corrigiendo el antológico trabajo de *Luis Martínez Villada* sobre los **Bazán**[22]**,** quien también se ocupó de los **Cabrera**[23] y *Carlos Jáuregui Rueda* con sus **Torres Gaete**[24], trabajaron con minuciosa solvencia linajes clave para nuestra estructura social; que *Raúl de Zuviría Zavaleta* realizó una acabada reconstrucción de las ascendencias del **Dr. Facundo de Zuviría** y de **D. Francisco Asencio de Lezama**[25] con sumaria mención de su descendencia; que incansables y eficientes rastreadores de archivos como *Alejandro Moyano Aliaga*[26]**,** insuperable discípulo de ese grande maestro que fuera *D. Carlos Luque Colombres*[27]**,** proporcionan el dato preciso para solucionar lo que parece sin solución y que clásicos como *Carlos Calvo*[28] – al margen de los frecuentes e insalvables errores que exigen una lectura sumamente crítica, o *Arturo G. de Lazcano Colodrero*[29] aportan datos para una aproximación al conocimiento de la estructura social de Salta[30]. La publicación de fuentes documentales, iniciada por *Atilio Cornejo*[31]; los expedientes matrimoniales salteños y jujeños en el Archivo Arquidiocesano de Córdoba, de *Prudencio Bustos Argañaraz*[32]; el trabajo sobre informaciones

* Agradecemos el apoyo brindado a nuestras investigaciones por la **Fundación Norte** y el senador de la Nación **Dr. D. Julio Argentino San Millán**, nuestro amigo, quien ha hecho de la cultura nacional, una cuestión de estado. También nuestro agradecimiento a los investigadores que nos alientan en nuestro trabajo, muy especialmente a quienes consideramos siempre como verdaderos maestros y hoy nos tratan de tú a tú, como si fuésemos pares. Tal el caso de **Prudencio Bustos Argañaraz**, **Carlos Jaúregui Rueda** y **Alejandro Moyano Aliaga**. El presente es un trabajo realizado en gran medida sobre documentación custodiada en el **Archivo y Biblioteca Históricos de Salta**, imperdonable ingratitud sería dejar de mencionar la excelente predisposición y la gran colaboración que permanentemente nos brinda toda su gente.

** Académico de número de la Academia Americana de Genealogía, miembro fundador y director de publicaciones del Centro de Investigaciones Genealógicas de Salta, miembro fundador del Centro de Estudios Dr. Indalecio Gómez y miembro correspondiente del Centro de Estudios Genealógicos de Córdoba y del Instituto San Felipe y Santiago de Estudios Históricos de Salta.

matrimoniales del Arzobispado de Salta[33], de *Diego Outes Coll*, con interesantes datos sobre contrayentes y testigos y la serie de inventarios sobre el mismo tema realizada por *Susana Cornejo Isasmendi* y *Flora Zelaya*, cuya edición comenzara el Centro de Investigaciones Genealógicas de Salta[34], con la imperfecta dirección de *Rogelio Saravia Toledo* y quien estas líneas escribe, marcan una saludable tendencia. *Sara Mata*, de la Universidad Nacional de Salta está a punto de editar su tesis sobre la propiedad inmueble y los sistemas de explotación; tema en el que *Atilio Cornejo* produjo una de sus mejores obras. Dentro del ámbito de las tesis de licenciatura, están avanzados los trabajos de *Isabel Sacca*, sobre matrimonios en Salta; *Gabriela Caretta de Gauffin*, capellanías y clero secular; *Alfonsina Barraza*, dotes matrimoniales *y Marcelo Marchionne*, cabildos y elites. También deben mencionarse la *Revista Andes, del CePIHA* (Centro Promocional de Investigaciones en Historia y Antropología) y los Informes del *GREDES* (Grupo Regional de Estudios Demográficos y Sociales) con trabajos de genealogía aplicada de gran enjundia, siguiendo el rumbo que abriera *Raúl Molina* y que tan sesudamente viene consolidando *Gastón Gabriel Doucet*. Las expectativas de publicación, que no son pocas por cierto, se completan con trabajos sobre los **Usandivaras**, los **Torino** y los **Gorriti**[35], de *Rogelio Saravia Toledo*, los **Leguizamón** y los **Esquiú Medina**[36], de *Carlos Ferrary Storni* y los **Lea y Plaza**, de *Leandro Rodolfo Plaza* y de este investigador con el tucumano *Jorge Corominas*, sobre los **Corro**. Capítulo aparte merece **Los Vascos en Salta,** de *Carlos Jaúregui Rueda*, en vías de trabajosa culminación. Otras obras en preparación que habrán de tener significativa importancia, son el **Diccionario Biográfico de Mujeres Salteñas**, de *Roberto Vitry* y los estudios sobre la descendencia de **D. Gerónimo Luis de Cabrera** y los colegiales montserratenses que viene realizando *Alejandro Moyano Aliaga.*

Dentro de este contexto, promisorio por cierto, **La Primitiva Sociedad Colonial en la Provincia de Salta,** del prolífico autor **Jorge F. Lima González Bonorino** hace un buen aporte con interesantes noticias sobre 83 familias radicadas en Salta, durante el transcurso del siglo y medio inmediato a su fundación.

Comienza este libro con una semblanza del controvertido **Hernando de Lerma** en la que plantea una hipótesis sobre su origen judío[37], digna de tenerse en cuenta en el momento de arribar a una conclusión definitiva sobre el fundador. No opinó lo mismo *Atilio Cornejo*[38], que tuvo en sus manos gran parte de la información que utiliza *Lima*, ni este mismo en una publicación anterior[39]. El gran tema a dilucidar en esta cuestión es cómo y mediando que grandes influencias el oscuro **Lerma**, obtiene de la Corte el nombramiento de Gobernador; durante la efervescencia de la Contrarreforma y vigencia plena del Santo Oficio. **Lerma** no llega sin licencia al puerto de Buenos Aires, lo hace con título, honores y poder a Lima, vía Panamá. O sea que recorre el espinazo y se asienta en el corazón mismo de la Inquisición. En esa Lima de los dos Concilios, en vísperas del tercero. En esa Lima de *Toribio Alfonso de Mogrovejo*, canonizado luego a menos de cien años de su gestión arzobispal y en quien *Felipe II* halló a la persona indicada para dar en el Perú *a Dios lo que es de Dios y al César lo que es del César*. En esa Lima en que, con gran pompa, se instalase el Tribunal del Santo Oficio de la mano del *Virrey D. Francisco de Toledo* y de *Serván de Cerezuela*, un 29 de enero de 1570. Cuesta imaginar tanta osadía[40] para un descendiente cercano de ensambenitados y grande distracción en el celo de los inquisidores. Cierto es que constan los dichos de *Gonzalo de Abreu*, como también constan los tremendos rencores que éste y **Lerma** se profesaban. Tampoco es menos cierto que **Lerma** fue encausado y procesado por la Real Audiencia de Charcas, con sentencia confirmada por el Consejo de Indias, sin que el Santo Oficio prestase mayor atención a su persona, pese a la denuncia que ese gran cristiano nuevo que fuera el *Obispo Vitoria*, pusiera en su contra. Llama también la atención, que a **Lerma** se le desembargaran los bienes y gozara del beneficio de la excarcelación hasta 1591, en que la parte de *Gonzalo de Abreu*, en la persona de su hijo natural reconocido, impulsa otro pleito que da con sus huesos en la cárcel. Allí habría de morir miserablemente y tal vez por propia mano, como supuso *Levillier*, por la sencilla razón de que las cárceles eran miserables. Otro pudo ser el destino de **Lerma** si *Beltrán Hurtado*, en ejercicio de la curatela de *D. Juan de Abreu*, no le pone demanda. ¿Cuál hubiese sido, entonces la vindicta por la atroz muerte de *Gonzalo de Abreu* y por los agravios y atropellos cometidos contra conquistadores y vecinos caracterizados y respetados por su valía? Resulta difícil entender que los inquisidores, tan celosos de su espacio político hubieran dejado

pasar la oportunidad de consolidarlo. No hubiese sido **Lerma** el primer personaje del poder caído en desgracia bajo la férula de la Inquisición. Nadie discute el oscuro origen del fundador, pero esa oscuridad no oculta necesariamente un ancestro marrano. Bien pudo venir de una rama venida a menos por pobreza o notoria bastardía. O por ambas. El mismo sugiere algo en carta al soberano, fechada en Talavera el 5 de marzo de 1582... *yo espero en dios que vuestra majestad será muy seruido y que de esta vez e de salir con esta empresa tan deseada y ganar en ella lo que mis antecesores an perdido porque lleua mucho fundamento y yo insaciable deseo sustentarla...* En fin, un tema que merece la atención de los investigadores y al que *Lima González Bonorino* le pone un interesante marco de discusión[41].

No es el objeto de la Genealogía acopiar nombres y apellidos para colgar de vistosos árboles de familia, por lo menos de la que se ejerce como disciplina seria. Su objeto principal es determinar las tramas familiares de una sociedad, partiendo de las personas puestas en su momento histórico y con sus realidades cotidianas. Es imposible hacer genealogía sin adentrarse en las características de cada época. Con acierto, *Jorge Lima* dedica ochenta páginas de su libro a recopilar valiosos antecedentes, algunos de ellos dispersos en obras agotadas de autores como *Roberto Levillier*[42], *José Torre Revello*[43], *Antonio Larrouy*[44] y otros como el Censo de Nuestra Señora de Talavera de 1608[45], valiosísimo hallazgo de *Gastón Gabriel Doucet* en el Archivo Nacional de Bolivia, junto con los de Santiago del Estero y San Juan Bautista de la Ribera. Censos, informes de la época y organización política y militar, son puestos a disposición del lector, como herramienta útil para entrar al tratamiento en sí de las ochenta y tres familias desarrolladas en mayor o menor medida, con abundantes e interesantes notas y referencias. Cierto es que faltan algunas como los ***Castañares*** y los ***Estay***, anunciadas en la relación de la página 91 y las que el autor señalara en el adelanto que hiciera en Genealogía Nº 28 como los ***Caro de Sotomayor***, ***Diez Gómez***, ***Ríos*** *y* ***Villagra*** También merecían ser incluidos otros, como los ***Acosta***, ***Albarracín***, ***Alvarado*** (los de Santiago de Chile, muy anteriores a los del hidalgo santanderino ***D. Juan Francisco***[46]) ***Arancibia***, ***Baeza***, ***Baquero***, ***Barrera***, ***Bernal***, ***Berdeja***, ***Burgos***, ***Bustos***, ***Cabello***, ***Carbajal***, otros ***Castellanos***, ***Castro***, ***Chavarría***, ***Cobos***, ***Coronel***, ***Cuello***, ***Escalante***, ***Fajardo***, ***Fernández de Albernas***, ***Fuenterrubia***, ***Fuenteseca***, ***Gallardo***, ***Godoy***, otros ***Gómez***, otros ***González***, ***Guerrero***, ***Gutiérrez***, ***Gutiérrez Maldonado***, ***Heredia***, ***Hernández***, ***Hervás***, otros ***Herrera***, ***Higueras***, ***Hoyo***, ***Hoyos***, ***Ibáñez de la Cuesta, Inostrosa***, ***Iñigo de la Pascua***, ***Jerez***, ***Juárez***, ***Junco***, ***Laso***, ***Lorca***, ***Marcos***, ***Martínez de Iriarte***, ***Méndez***, ***Méndez de los Reyes***, ***Mercado***, ***Mesa***, ***Montoya***, ***Narváez***, ***Olaizola***, ***Orozco***, ***Ortiz de Urbina***, ***Ovejero***, ***Padilla*** (los de ***Juan***, de Huancavélica y los del gaditano ***Bernardino Pérez***) ***Palacios***, ***Pardo de Aguiar***, ***Pereira***, ***Pineda***, ***Ramírez***, otros ***Reyes***, ***Rodríguez de Santa Cruz***, ***Santos***, ***Seco, Román*** o ***Romano***, ***Salas y Valdés***, ***Salguero***, ***Saravia***, ***Solórzano***, ***Suárez***, otros ***Sosa***, otros ***Toledo***, ***Tobar***, ***Toranzo***, ***Torres***, ***Torres de Hinojosa***, ***Villada***, ***Zamora***, ***Zerda*** y ***Zevalllos***[47]**.** Linajes todos de significación en el primer siglo y medio de vida de Salta, de mayor o menor lustre y figuración, pero imprescindibles en la pretensión de describir la sociedad primigenia de esta ciudad de San Felipe de Lerma en el Valle de Salta. O ***D. Juan Bazán de Pedraza***, casado en Salta con ***Da. María de Morales***[48] e hijo natural de ***D. Juan Gregorio Bazán de Pedraza*** *"benemérito de la guerra y conquista del Valle Calchaquí y noble por su casa y familia"*; o ***Juan de Brizuela***, hijo natural del teniente (de gobernador) ***Gregorio de Brizuela (y Doria)*** primer señor del vínculo de San Sebastián de Sañogasta, que lo hizo con ***Da. Bernarda de Oliver***[49]; o ***D. Miguel Flores***, hijo natural del general ***D. Juan Rodulfo Lisperger de Bittamberg***, que se uniera a ***Da. Leonarda de Guzmán***[50]. Estos tres casos pueden servir para demostrar como la Salta del 1700 que empezaba a consolidar su posición, principalmente con los recursos de la invernada y del fletamento de mulas y el comercio anexo de bienes de Castilla y de la tierra, era medio apetecido por vástagos naturales de familias ilustres, cuya condición en su terruño les podía significar cierto demérito.

Que nadie concluya que estas líneas cuestionan el trabajo de *Lima González Bonorino*, antes bien marcan la importancia de contar con una primera reseña de algunas de las familias radicadas en Salta durante sus primeros ciento cincuenta años. Ello no obsta para señalar algunos errores y omisiones que pueden y deben ser salvados, en bien de la Genealogía. Existe un buen planteo inicial que merecía un mejor desarrollo. La abundancia de citas, no siempre correctamente consignadas y notas de gran interés, se desluce ante la interpretación errónea de

algunos datos. Hay dudas bien planteadas, ante las cuales el lector toma sus recaudos y puede, sobre la base de sus propias deducciones aproximarse a una certeza. Y la obra está llena de importantes indicios. Pero a veces se hace del indicio, certeza. En Salta se conoce bien el monte y el cerro. En esos lugares, equivocar un sendero es perder indefectiblemente el rumbo y lo mismo sucede en la investigación genealógica. En algunos casos, se hace de dos personas una o de una dos, incurriendo en no pocos anacronismos. O se detallan algunos hijos como si hubiesen sido todos los hijos o se supone ilegítimos a quienes no lo fueron. En otros, no se consignan los matrimonios de la última generación nombrada, de los que han surgido importantes ramas de gran significación genealógica. Otras veces se priva del ***don*** a quienes llevaban tal tratamiento o se lo asigna a quienes no lo llevaron en anotaciones parroquiales y actuaciones notariales y judiciales. Otras se hacen referencias a documentos inexistentes o se plantean interrogantes cuyas respuestas están en la misma obra. Queda la sensación, en fin, de estar ante una obra sin terminar, con muchas incógnitas planteadas y temas sin resolver. Concluyendo, se puede afirmar que ***Jorge F. Lima González Bonorino*** nos ofrece un trabajo apreciable, mediando una buena elección de materia prima y un buen intento de elaboración. Pero para alcanzar el grado de excelencia que merecía, al proceso le faltó maduración. Es sabido que la investigación no es tarea solitaria. Nuestros ancestros y sus asuntos tenían una gran movilidad en el espacio y en el tiempo. Sus rastros pueden estar en lugares y épocas muy distantes, fuera del alcance de quien los investiga. Esta publicación así hecha invita a que otros la completen. La búsqueda del autor ha sido considerable[51]. Muchos de los datos están fundados en documentación o en fuentes de buen grado de certeza. Toda la que se puede tener en una disciplina en donde las contradicciones están al orden del día y en la cual ni el documento, ni la tradición y mucho menos la bibliografía son absolutamente confiables. En fin, una obra ponderable que comienza a plantear una buena urdimbre para soportar la intrincada trama de la sociedad de esta San Felipe de Lerma en el Valle de Salta.

(Jorge F. Lima González Bonorino, **La Primitiva Sociedad Colonial en la Provincia de Salta**, Sociedad de Estudios Histórico - sociales de Buenos Aires, Bs. As, 1998, 477 Págs.)

Adendas y corrigendas [52]

I) ABREU Y FIGUEROA

1) La mujer de **D. Pedro de Abreu y Figueroa**, ***Da. Francisca González Cobos***, fue hija legítima de ***Pedro Fernández de Cobos*** y ***Da. Leonor González Picón***[53], según lo declara al hacer su testamento[54] el 27 de junio de 1685. Falleció dos meses después, el 22 de agosto, entre las diez y once de la noche **(Pág. 95)**

2) D. Juan de Abreu y Figueroa tuvo un hijo de su segundo matrimonio con ***Da. Petronila Arias Velásquez***, llamado también **Juan** quien al momento de testar su madre, el 3 de marzo de 1731, estudiaba gramática para conseguir el orden sacerdotal. Lo cierto es que después casó con ***Da. Gregoria Peralta***, con quien tuvo entre otros hijos, al predicador **Fray Antonio de Abreu y Figueroa**. Al dar su testamento[55], ***Da. Petronila*** declara además a su hijo legítimo de primer matrimonio, ***José Fernández***, vecino de la Rioja y a sus dos hijas naturales: ***Da. Rosa Arias y Abreu***, casada con en primeras nupcias con *Blas Mercado* y en segundas[56] con *Pedro de Aragón*, hijo legítimo del *Cap. Bernardo de Aragón*, hermano lego de la Orden de las Mercedes y *Da. María Coronel* y ***Da. Bernarda de Elizondo***, mujer del *Tte. Antonio Padilla* **(Pág. 97)**

II) ACEVEDO GONDÍN

La mujer de **Domingo de Acevedo Gondín, *Da. María Ruiz de Pastrana*** fue hija de ***Ambrosio Ruiz de Pastrana*** y ***Da. Inés de Ortigosa*** **(Pág. 103)**[57]

III) AGUIRRE

1) Por ser la primera vez que se da un nombre al padre de **Francisco de Aguirre**, el vecino fundador, resulta de interés el testamento del maestro ***D. Juan Francisco Sánchez de Alanís***, hijo legítimo de ***D. Nicolás Sánchez Pedrosa*** y ***Da. Juana Alvarez de Alanís***, quien justifica la propiedad de tierras en La Silleta con la siguiente filiación: *...el adelantado de las provincias peruanas* **D. Alvaro de Aguirre** *tuvo por hijo a* **D. Francisco de Aguirre**[58] *casado con* ***Da. Ana Bustos de Pereira****... su hija* **Da. Leonarda de Aguirr**e *casada con* ***D. Antonio de Fonseca****... su hija* **Da. Gregoria de Aguirre** *casada con* ***D. Juan Arias Rengel el viejo****... su hija* ***Da. Josefa Arias Rengel*** *casada con* ***D. Juan Alvarez de Alanís el mozo****... su hija* ***Da. Juana Alvarez de Alanís*** *casada con* ***D. Nicolás Sánchez Pedrosa****...* Continúa luego, con referencias sobre *Tapias*, *Gallos* y *Molinas*[59]. Si bien resulta inverosímil el título que el ***maestro Sánchez de Alanís*** le atribuye a su antepasado, merece tenerse en cuenta que además de que el resto de la genealogía concuerda con las conclusiones modernas, corrige la consabida filiación del *Dr. José Antonio Arias Hidalgo*, que dieran por cierta *Calvo* y *Cornejo* y que desestimara *Jaúregui Rueda* en *Los Torres Gaete*. Dentro del terreno de las hipótesis, es oportuno recordar a **N. de Aguirre**, a quien cita *Mendiburu*[60] tomándolo de *Garcilaso*. Azotado en 1548, por el corregidor *Esquivel* por haber salido del Potosí con otros 200 españoles y muchos indios cargados, rumbo al Tucumán y tras un largo rececho de tres años y cuatro meses, que culminó en el Cuzco con el asesinato del funcionario; **Aguirre**, amparado por amigos principales, llegó a Huamanga. Allí gozó de la protección de un pariente noble y rico, quien lo hizo fugar a lugar distante. ¿ Tal vez el despoblado territorio del Tucumán, en épocas en que otro **Aguirre**, **Francisco**, con muchos de sus parientes, se aprestaba a trasladar el Barco de *Juan Núñez del Prado*, rebautizándola Santiago del Estero y llevándose los lauros de fundador?

2) ***Da. Ana de Bustos Pereira*** **(Pág. 110)** hermana de ***Rodrigo Pereira***, hija del conquistador ***Cristóbal Pereira***, vecino encomendero de Santiago del Estero y muy posiblemente de haber sido hermana entera, de ***Da. Isabel***, india palla del Perú[61]; tuvo una hija antes de su matrimonio con **Francisco de Aguirre**, llamada ***Da. María Ponce***. Casó ésta con el **Cap. Pedro de Aguirre,** alcalde ordinario y alférez real, de quienes nació **D. Pedro Gregorio de Aguirre**[62], regidor de 1652 a 1655. Tuvo éste por lo menos una hija, casada con ***D. Alvaro de Padilla***[63], quien recibió en dote la media estancia de los Guachipas, con la que ***Da. María Ponce*** había sido dotada por su padrastro **Francisco de Aguirre**[64]. En 1653, **Gerónimo de Aguirre** actúa como alguacil mayor y en 1655 otro **Pedro de Aguirre**[65], vecino feudatario aporta veinticinco indios para la mina en el asiento de la Veracruz.

3) Rodrigo de Aguirre fue otro de los hijos de **Francisco de Aguirre**, así surge de varias solicitudes de mercedes de tierras y solares. *Pedro Cabello*, al solicitar el 26 de mayo de 1584 para sí y para su hija *Juana Rodríguez*, señala como linderos a **Rodrigo de Aguirre**, **Miguel de Aguirre** y **María de Aguirre**[66] El mismo **Francisco de Aguirre** solicita la merced de un solar, lindero al de su hijo **Rodrigo de Aguirre**[67]. Hubo otro **Aguirre** de este nombre; el 21 de mayo de 1553, **Francisco de Aguirre**, el gobernador, llegaba la Ciudad del Barco con unos setenta hombres, entre los que se encontraban sus hijos y cuatro de sus sobrinos: **Antonio**, **Juan**, **Rodrigo** y **Nicolás de Aguirre**[68] **(Pág. 110)**

4) Miguel de Aguirre, hijo legítimo del vecino fundador **Francisco de Aguirre** y ***Da. Ana Bustos Pereira***, fue padre de tres hijos naturales. **Pedro Luis** casado con ***Da. Catalina Villarreal***[69], prima hermana de *Pedro de Lara Manjarrés* y padres de **Da. Juliana de Aguirre**; **Francisco Hilario de Aguirre** casado con ***Da. Isabel de Lara***, padres por lo menos de **Da. Juana de Aguirre** y **D. Jacoba de Aguirre**, mujer de ***Jacinto del Valle*****. Da. Juliana** casó con ***Juan Domínguez de la Coba*** y **Da. Juana** con ***Pascual de Orrego***, hijo legítimo de *Juan de Orrego* y *Da. Luisa de Lencinas*, naturales de Santa Fe de la Veracruz[70] **(Pág. 110)**

5) Da. Bernardina de Aguirre casó en 1627 con ***Ambrosio Atencio***, con quien tuvo dos hijos: ***Da. Isabel de Atencio*** o ***Verzon de Atienza***, mujer que fuera de ***Gonzalo Pereira***

y ***Bernardino Ortiz*** o ***Rangel*** [71] **(Pág. 111)** Viuda, casó en segundas nupcias con ***Juan Caballero***, aparentemente sin sucesión.

6) ***José de Heredia***, marido de **Da. María de Aguirre** **(Pág. 111)** fue hijo del ***Cap. Cristóbal López de Heredia***[72] y ***Da. Clara de Valdivieso***[73] **(Pág. 455)**

7) ***Da. Ignacia Dorado***, mujer de **Andrés de Aguirre** **(Pág. 117)** fue hija legítima de del ***Alf. Francisco Martín Dorado y Da. Beatriz de Duarte Godoy***, quien dio poder para testar a su marido el 7 de noviembre de 1688, declarando que su única hija era de edad de tres años[74].

8) ***Da. Laurencia de Pedrosa Sierra***, mujer legítima del **Cap. Juan de Aguirre**, hija legítima del ***Cap. Luis de Pedrosa Sierra*** y ***Da. Teodora Palavecino y Pastrana***, testó[75] el 2 de noviembre de 1711, declarando por sus hijos legítimos a **Da. Francisca**, **Da. Catalina**, **Da. María**, **Juan** y **José Francisco de Aguirre** **(Pág. 115/6)**[76]

9) Da. Teresa de Aguirre, antes de casar en segundas nupcias con ***D. Fausto de Centellas***, lo estuvo con ***D. Pedro de Saravia***, hijo mayor del ***M. de C. D. Bernabé Saravia***. De ese matrimonio nació un hijo llamado **Pedro**, menor al 7 de febrero de 1739[77] **(Pág. 115)**

10) La mujer de **D. Juan Cayetano de Aguirre** fue **Da. Josefa de Aguirre y Ruiz**, hija legítima de **D. Juan de Aguirre** y ***Da. Juana Ruiz de Villegas***[78]. Ya difuntos sus padres, su abuela materna, ***Da. Rosa de Alarcón***, viuda de ***D. Pedro Ruiz de Villegas***, otorgó carta de dote[79] el 27 de marzo de 1753, por cuatro mil seiscientos sesenta y un pesos con cuatro reales. **D. Cayetano de Aguirre** aportó quinientos pesos en arras. A ruego de ***Da. Rosa***, firmó el *Dr. D. Francisco de Alarcón*, cura rector propietario de la ciudad de Salta, su hijo natural **(Págs. 115, 116 y 399)**

11) El 1 de agosto de 1780, **D. Francisco de Aguirre**, vecino de Salta, vende[80] a *Domingo Mendoza* y *María Alvarez*, conjuntas personas, un retazo de tierras de la otra banda del puente que llamaban de Juan de Aguirre, que posee por herencia de su madre **Da. Bárbara Soria** **(Pág. 114)**

IV) ALVAREZ DE ALANÍS

1) Da. Gregoria Alvarez de Alanís, viuda del ***S. M. Francisco Vásquez***, dio poder para testar al *S. M. D. José Arias Rengel*, el 21 de marzo de 1746, falleciendo al día siguiente. El 23 de junio del mismo año, el apoderado otorga el testamento[81] por el que instituye heredera a la nieta de la poderdante, ***Da. Gerónima Vásquez***, hija legítima de ***D. Francisco Vásquez***[82], difunto. También recibe un legado ***Da. Gregoria Vásquez***, huérfana de padre y madre a quien crió **Da. Gregoria**. El 22 de octubre del mismo año, el *S. M. D. José Arias Rengel*, en su carácter de albacea de **Da. Gregoria Alvarez de Alanís**, viuda de ***D. Francisco Guerrero Vásquez*** y apoderado de ***Sebastián Pardo*** y su esposa, ***Da. Gerónima Guerrero Vásquez***, sustituye el poder[83] en la persona del *maestro D. Juan José Arias Rengel*, por tener que ausentarse de la ciudad de Salta **(Pág. 124)**

2) El 5 de agosto de 1751, por fallecimiento de su madre, **D. Luis Alvarez**, hijo legítimo de **D. Juan Alvarez de Alanís** y ***Da. Bárbara González***, con la asistencia del defensor de menores *D. José Ximénez de Salazar* por sus hermanos ausentes **Francisco** y **Pedro**, vende a *Da. Josefa Pedraza* un sitio con un cuarto viejo, lindero con sus hermanas **Da. Paula** y **Da. Juana**[84] **(Pág. 124)**

3) El 17 de abril de 1739, ***Da. María García de Toro***, viuda de *D. Tomás de Peñaloza* y casada en segundas nupcias con **Luis Alvarez de Alanís**, vende un esclavo a *Da.*

María de Bustos, viuda de *Francisco Gutiérrez*. Declara tener un hijo de su primer matrimonio[85] **(Pág. 125)**

V) ARIAS RENGEL

En el estudio de las relaciones de la sociedad salteña de raigambre tradicional, el vínculo con los **Arias Rengel** es casi insoslayable. Esta familia llegada a Salta en 1617**[86]** y que fuera objeto de un detallado estudio aun inédito de *Carlos Jaúregui Rueda*, está presente en la ascendencia de gran parte de los salteños que remontan su arraigo a dos siglos. Apellidos tradicionales y nuevos, ya sean italianos, españoles o árabes se han sumado a la descendencia probada del **Cap. Juan Arias Rengel el viejo** y de ***Da. Gregoria de Aguirre y Fonseca*** y a la hoy indiscutible de **Pedro Martín Baquero** y **Francisca Arias Rengel**. Personajes encumbrados, gente de buen pasar y personas muy modestas, ya sea por línea de varón o de ombligo, legítima o natural, son frutos del mismo y añejo árbol.

1) Da. María Arias Rengel fue legítima mujer de ***Lorenzo de Arancibia Eguías***[87] natural del Reino de Chile en el Valle de Quillota, hijo legítimo de ***Sebastián de Arancibia*** *y* ***Da. María de Figueroa Legui***, vecinos de dicho valle y tuvieron por hijos a ***Lorenzo***, ***Teresa***, ***María***, ***Juana*** y ***Mónica de Arancibia***. ***Lorenzo*** casó con ***Da. Josefa de Heredia y Aguirre*** y fueron sus hijos legítimos ***Lorenzo de Arancibia***[88], casado con ***Da. Josefa Ruiz de Villegas*** y ***Da. María de Arancibia*** casada con ***D. Luis Arias Rengel***[89] **(Pág. 133)** Además fue padre natural de **Da. Pascuala de Arancibia**, mujer[90] de ***José Moreno Maldonado***, hijo natural de *D. Sebastián Moreno Maldonado* y de **Sebastián de Arancibia**, casado[91] con ***Catalina Lorca***, hija legítima de *Francisco Lorca* y *Da. Rosa Avila*. ***Da. Juana de Arancibia*** fue mujer legítima de ***José Torino de Viana*** y ***Da. Mónica de Arancibia*** casó en primeras nupcias con el ***Cap. Gregorio de Chávez***[92] y en segundas con ***D. Pedro Cuello***[93] **(Pág. 128)**

2) ***Da. María Diez Zambrano*** **(Pág. 213)** fue mujer legítima de **D. Juan Arias Rengel**. Así lo declara al testar en Salta, el 7 de enero de 1742. Denuncia como hijos legítimos a **Gerónimo** y **Juan Arias Rengel** y como naturales a ***Nicolás*** y ***Pascual Gutiérrez***[94]. Entre sus bienes figuran dos cuadras de tierra en el río de Baquero, que le donó quien la criara: ***Da. María de Acuña***[95]. **D. Juan Arias**, hijo legítimo de **D. Juan Arias**, <u>*natural del Reino del Perú*</u> y ***Da. María Diez de Zambrano***, casó con ***Da. Barbara Caparí***, en quien tuvo a **Da. Inés Arias**, legítima mujer de ***D. José Agüero***, quien vende a *D. Gregorio López*, el 13 de setiembre de 1786, las dos cuadras de tierras de pan llevar, que le donara ***Da. María de Acuña***, viuda de ***D. Francisco Fernández***, a la abuela de su difunta mujer[96].

3) El **S. M. Lucas Arias Rengel** testó el 16 de febrero de 1736, a las 11 del día declarando por sus hijos legítimos y de ***Da. Bernarda Pardo de Baños***, a **Tomás**, de 18 años; **José**, de 17; **Francisco**, de 15; **Rosa Viterbo**, que falleció casada con ***Pablo de Olaizola***[97]; **Francisca Javiera**, cautiva en el chaco por el enemigo mocoví y **María Josefa**, de 9 años. También declara a su hija natural **Da. Rosa**, casada con su entenado ***Gerardo Ruiz***, a quien hereda con cinco cuadras de tierras en su estancia de La Silleta. Un pasaje realmente conmovedor es el relato de la muerte de su hija **Rosa Viterbo** a manos del indio hostil[98] en la invasión a La Isla... *y teniendo un hijo de pechos con él falleció porque pareció herido y un brazo cortado que los vieron los más de la marcha que salieron de esta ciudad, lo llevaba así la madre cuando escapó en la primera de manos del enemigo...* **Lucas Arias Rengel** perteneció a una casta de hombres fuertes, hacendados con rango militar que no lo tenían de adorno. Eran épocas de ganarse a espada el bienestar de cada día, de convivir con la muerte. Un viaje de negocios era motivo para testar y arreglar las cuentas con Dios y con los hombres, para descargo de sus conciencias. Hombres fuertes, hechos a la ventura y la aventura, pero capaces de quebrarse un día. El **S.M. Lucas Arias Rengel**, de casta de conquistadores y soldados, a menos de un año de que una hija y un nieto mueren a manos del mocoví y otra es cautiva, se quiebra y muere. Fueron sus albaceas su hermano **Pedro Arias** y su sobrino *Juan Martínez Saénz*. Menciona a su primo difunto *D. Gregorio López*[99] **(Pág. 131)**

4) Además de ***Da. Manuela Gómez***, ***Pedro Gómez*** y **Da. Manuela Arias Rengel** fueron padres de ***Da. María Gómez***, casada con ***Francisco Javier de Padilla***, de quien tuvo tres hijos fallecidos después que su marido[100] y el ***M. de C. D. José Domingo Gómez***, casado con ***Da. Teresa Gallardo*** y padres de por lo menos de ***Da. María Cecilia Gómez***, a quien dotaron[101] el 23 de febrero de 1753 para casar con ***D. Antonio Ruiz Carabajal*****[102]**, hijo legítimo de ***D. Francisco Ruiz*** y ***Da. Petronila Díaz Ibáñez*** **(Pág. 129 y 277)**

5) D. Benito Arias y **D. Juan Benito Arias Rengel (Pág. 136)** fueron una misma persona, casado en primeras nupcias con ***Da. Josefa Ubierna*** y en segundas con ***Da. María Ignacia Torino***, hija de ***D. Gerónimo Torino*** y hermana de ***Da. Prudencia***[103] **(Pág. 438)** Del **primer** matrimonio nacieron **Da. Juana Agustina** y **Victorio.** Del **segundo** lo sucedieron **Agustín, Isidro, Juan Antonio, María Josefa, Dominga, Manuela, María del Milagro y María del Tránsito**[104] **Da**. **Manuela** casó con el soldado veterano ***Francisco Adet*** y **Da. María del Tránsito** con el ***Cap. D. José Mariano Zamora***[105]. Ambos concuñados fueron después, sucesivos maridos de ***Da. Clemencia Porcel de Peralta***

6) Por su parte, **Da. Juana Agustina Arias Rengel (Pág.136)** bautizada en Salta a los 6 meses, el 20 de febrero de1756, nombrada en la anotación como **Agustina**[106] casó en Salta el 18 de abril de 1772, con ***D. Francisco del Castillo***, viudo de ***Da. Josefa Peralta*** e hijo legítimo de ***Gerónimo del Castillo y*** **Da. Valeriana Arias Rengel**[107]. Fallecido ***Francisco***[108] casó con ***D. Ventura Ruiz Llanos***, hijo legítimo *de* ***D. José Ruiz Llanos*** y ***Da. María Berdeja***[109]. Grande debió ser el disgusto de ***Don Gerónimo*** por el inmediato casamiento de la viuda de su hijo, que al testar ignora a la descendencia de ésta[110] **Da. Juana Agustina** fue sepultada en Salta, el 5 de mayo de 1782[111].

7) Da. Agustina y ***D. Francisco*** tuvieron dos hijas, ***Da. Rosalía del Castillo y Arias*** bautizada en Salta el 18-10-1775, de un mes[112] mujer que fuera del soldado del Regimiento de Extremadura y del Fijo de Buenos Aires, ***Juan Barrantes*** y cuyo matrimonio debió**[113]** realizarse en Cerrillos en 1792 y **Da. Feliciana**[114] quien fuera mujer del soldado ***Bartolomé Julián***, del mismo regimiento que su concuñado.

8) Los hermanos **D. Gregorio, D. Juan Benito y Da. Josefa Arias Rengel (Pág. 136/7)** debieron ser hijos legítimos del **S. M. D. Pedro Arias Rengel** y ***Da. Laurencia de Ibarra***. Esta hipótesis se sustenta en el ya citado expediente judicial Nº 22 del año 1843, en el que se discuten los derechos sobre un sitio, entre los ***Barrantes*** y los *Paiva* y el cual se afirma a Fº 21*...el finado* ***D. Pedro Arias****, autor***[115]** *de los representados* y a Fº 331, *...****D. Pedro Arias Rengel****, autor de los* ***Barrantes*** *vendió a los Paces, autores de los Paybas....* El mismo expediente incluye testimonio de la operación original, en donde se da la filiación del **S. M. D. Pedro Arias Rengel**, hijo legítimo del **S. M. D. Pedro Arias Rengel** y ***Da. Josefa López de Villanueva***[116] y hermano de **D. Lucas Arias**. Además, aporta certezas el inventario de bienes[117]de **D. Gregorio Arias,** en donde figuran su viuda ***Da. Flora Acevedo***; **Da. Josefa Arias Rengel**, viuda; ***D. Miguel Peralta*** con su esposa **Da. Francisca Arias**; ***D. Gregorio Ubierna*** con su esposa **Da. Estefa Arias Rengel**; ***D. José Antonio Cruz*** con su esposa ***Da. María Ignacia Martínez Saénz***; ***Da. Tomasa Martínez Saénz***, hermana de la anterior e hijas de **Da. Antonia Lutgarda Arias Rengel**; ***D. Ventura Ruiz de los Llanos*** con su esposa **Da. Agustina Arias Rengel**, hija de **D. Juan Benito Arias** y *D. Manuel Boedo*, defensor general de menores por los hijos que quedaron del referido **D. Juan Benito**: **Victorio**, **Agustín**, **Isidro**, **Juan Antonio**, **María Josefa**, **Dominga**, **Manuela**, **María del Milagro** y **María del Tránsito**, ***como herederos abintestato***. Esto es más que indicativo, porque heredan forzosamente**[118]** a **D. Gregorio**, sus hermanos probados como **Da. Josefa** y **D. Juan Benito** (en sus hijos) e hijos probados de **Pedro** y ***Da. Laurencia*** como lo son **Da. Antonia Lutgarda** (también en sus hijos) **Da. Francisca** y **Da. Estefanía**. Entre los colegiales de Montserrat[119], tema del que se han ocupado el *padre Grenón* y *Moyano Aliaga*, figura un **Gregorio Arias**, de Salta, en 1744. Si este fuese realmente **D. Gregorio Arias Rengel**, cosa que al erudito investigador cordobés no le

queda muy en claro; de nada serviría dado que integra la docena de pupilos cuya filiación no ha podido establecer porque hasta comienzos del siglo XIX, no se consignan los nombres de los padres, sino tan sólo la patria y el año de ingreso de los alumnos[120].

9) Da. Juana Arias Rengel (Pág. 137) mujer de ***D. José Ruiz de Llanos***, era hija legítima de ***Da. María Pardo de Figueroa*** y sobrina del **M. de C. D. Felix Arias Rengel**, según lo afirma al testar[121]. Su padre fue **D. (Pedro) Nolasco Arias Rengel**, según consta en la carta de dote que ***Da. María*** libra el 24 de octubre de 1752, a favor de *D. Ramón Ruiz de Inostrosa* para casar con su sobrina *Da. Feliciana Pardo de Figueroa*[122] En el mencionado testamento, la otorgante se nombra como **Da. Juana Arias Rengel Pardo de Figueroa**, mientras que en la información matrimonial de sus padres[123] su madre figura como ***Da. María Pardo***, hija legítima del ***S. M. Francisco Pardo de Baños*** y ***Da. Francisca de Medina Pomar***, filiación que coincide con la señalada en las páginas 133 y 338.

10) Del **Cnel. Francisco Gabino Arias Rengel (Pág. 137)** uno de los miembros mas lucidos de la familia, alcalde ordinario de primer voto, gobernador de armas de la ciudad de Salta, pacificador del Chaco y gobernador interino del Tucumán; *Atilio Cornejo*[124], da su filiación citando la información de méritos y servicios existente en el Archivo de Indias, la que concuerda con la consignada en el Archivo Histórico de Salta, en una escritura de renuncia de derechos que realizan el **Dr. D. Fernando Arias**, cura rector propietario de Salta, **D. Francisco Gabino Arias**, alcalde ordinario de primer voto y ***Da. Antonia de Acevedo***, madre de ambos y viuda del **Gral. D. José Arias Rengel**; herederos todos de éste último[125]. Casó con ***Da. Feliciana Martínez Saénz,*** hija legítima *de* ***D. Juan José Martínez Saénz*** y ***Da. Gerónima Alvarez de Toledo***[126], la que dio poder a *D. Francisco González de Villa*, de la Villa de Tarija para atender asuntos de su finado marido, en su carácter de tutora y curadora de sus hijos menores, **Da. Antonia** y **Da. Josefa Manuela**. También lo hacen **D. Juan Francisco** (emancipado) y ***D. José Saénz Bustillos*** por su mujer, **Da. Feliciana Arias**[127], la que viuda de su primer marido, casó con ***D. Pedro Ignacio Martínez de Iriarte***, hijo legítimo de ***D. Gaspar Martínez de Iriarte*** y ***Da. María Josefa Medina de Pomar***[128].

11) La inexistencia de **Pedro Arias Rengel** y ***Da. Petrona Aguirre*** **(Pág. 137)** que *Fernando Figueroa* consignara en su Diccionario Biográfico de Salteños como padres del **Cnel. D. Francisco Gabino Arias Rengel**, basándose en *Udaondo*, quien lo hiciera a su vez de *Carlos Calvo* y confundiendo generaciones; quedó demostrada por *Jaúregui Rueda* con el hallazgo del testamento de ***Da. Gregoria de Aguirre***, en el Archivo General de la Nación. Varios documentos del Archivo y Biblioteca Históricos de Salta, reafirman la verdadera filiación de los genearcas **Arias Rengel**, entre otros, la carta de dote otorgada por ***Da. Gregoria de Aguirre***, viuda del **Cap. Juan Arias Rengel**, a favor de su hija **Da. Ana Arias** para casar con *D. Juan de Hidalgo Padrón*, dada ante el escribano Angel Quijano de Velasco el 17-2-l678 y el ya citado testamento del cura *Sánchez de Alanís*.

VI) ARIAS VELÁSQUEZ

1) Resulta interesante la hipótesis de que el ***Hernando de Ariza*** que figura en la lista de vecinos de Santiago del Estero estantes en la fundación de Salta y del cual afirma *Lima* que luego no hay nuevas noticias, se trate de **Hernando Arias Velásquez**, el genearca salteño. Debe tenerse en cuenta sin embargo, al feudo de Abaucán, en jurisdicción de la ciudad de Londres, vacante por muerte de *Da. María de Palomares*, viuda de ***Hernando de Ariza***[129]. La participación en los actos fundacionales no era condición sine qua non para acceder a mercedes de tierras, antes bien la decisión de poblar. Sabido es que fueron pocos los expedicionarios que permanecieron en el asiento de Salta. Es más, la ciudad tuvo serios problemas para lograr población estable. Comparando la lista de la jornada hecha en Santiago del Estero con las mercedes y solares concedidas en los primeros años, se comprueba esta afirmación. Pese a la insistencia con que varios autores lo hacen vecino fundador a **Hernando Arias Velásquez**, no hay mención documental que permita suponerlo **(Pág. 148)**

2) No resulta creíble que **Da. María Arias Velásquez**, mujer de ***D. Diego Ruiz de Alarcón Villaseñor***, haya sido hija de **Hernando Arias Velásquez** y ***Da. Juana Marquina*** **(Pág. 150)** *Atilio Cornejo*, quien trabajó con títulos a la vista al estudiar la propiedad de La Lagunilla, afirma que por fallecimiento de **D. Hernando Arias Velásquez**, pasa a sus herederos de ese apellido, *hasta recaer en persona de* **Da. María Arias Velásquez**, quien la trasmite a su hija ***Da. Leonor Ruiz de Alarcón Villaseñor***, y ésta por venta en 1729, a ***D. Lauro de Cabanillas***[130]. ***D. Diego***, en 1669, tenía treinta años de avecindado y casado en Salta, según el informe al rey del gobernador *D. Alonso de Mercado y Villacorta* sobre los beneméritos de las campañas contra Calchaquí y Chaco[131]. 1639 es tiempo tardío para que casase una hija de primer poblador. Antes bien una nieta. Su hija, ***Da. Juana de Alarcón Villaseñor*** declara al testar el 1691[132], que crió en su casa a dos niñas huérfanas, una de ellas llamada **Da. María Arias Velázquez**, posiblemente la misma a quien **Fernando Arias Velásquez,** reconoce como hija natural, como se verá más adelante.

3) ***Da. María Gómez de Marquina***, a quien el **Cap. Luis Arias Velásquez** en su testamento[133], dado el 3 de octubre de 1679, manifiesta haber criado, fue legítima mujer de ***Luis González de Saá***[134], con quien tuvo por lo menos una hija: ***Francisca Solano González***, mujer de ***Pascual Fretes***[135] **(Pág.151)**

4) El **Cap. D. Lorenzo Arias Velásquez** falleció el 21 de julio de 1741 y *fue sepultado en la Iglesia de San Francisco, junto al altar de la Purísima, al lado de la Epístola, donde está el escaño de Caudo (sic)*[136]*, comprada por sus antepasados en cuarta sucesión.* Dio poder para testar al *Cap. Felipe Páez de Hermosilla* y a su mujer ***Da. Simona López de Aguirre*** quienes lo hacen el 5 de octubre de 1741[137],declarando entre otras cosas, que recibió en dote 2907 pesos, aportando en arras 3.200, el 9 de setiembre de 1722. Fueron sus hijos **Juan José**, estudiante gramático de 16 a 17 años, al momento de morir su padre y **Da. Josefa**, fallecida a los seis años de edad. Tuvo también una hija natural habida en india, llamada **Pascuala Arias**. Su madre, ***Da. María Zurita***, había muerto veinte años atrás, privada del juicio De sus hermanos vivían **D. Nicolás** y **Da. Bárbara** y ya era difunto **D. Juan Esteban** **(Pág. 158)**

5) Fernando Arias Velásquez **(Pág.156)** sin tratamiento de don que no lo llevaba[138], dio su testamento el 28 de setiembre de 1705[139], declarando ser casado y velado con ***Da. Juana de Miranda***, en la que hubo a sus hijos legítimos **Francisco**, **Antonio**[140], **Bernardino**, **José**, **Da. Teresa**[141] **y Gabriel Arias Velásquez**. A sus hijos naturales **Juan**, **Bernardo** y **Da. María Arias Velásquez**, les asigna el quinto de sus bienes, aclarando en un codicilo dictado el mismo día, que a ellos les pertenece el potrero de La Lagunilla. Dice también que su mujer es sobrina de ***Da. Josefa Palavecino*** y que tiene un nieto, hijo del ***S. M. Antonio Pérez Palavecino***. El nombre de ***Da. Juana de Miranda***[142], también consta en la carta de dote que extiende *Da. Josefa de Olmos y Aguilera*, para casar a su hija ***Da. María Rodrigo Valdés*** con **D. Gabriel Arias Velásquez**, el 18 de abril de 1731[143] El **Alf. Bernardo Arias Velásquez** casó con ***Da. Francisca Bernal*** en quien tuvo, por lo menos a **Da. Simona Arias Velásquez**, mujer legítima de ***Santiago Baca***, hijo legítimo de *Clemente Baca y Da. Nicolasa del Pozo*[144] **(Pág. 173)** **Da. María Arias Velásquez** casó con ***Agustín de Ortega***, de quien tuvo a ***Da. Ventura Felisa de Ortega***, mujer legítima que fuera de ***Teodoro de Balambio***[145]**(Pág. 162)**

6) En el acta de matrimonio[146], celebrado el 17 de abril de 1690 de **Da. Bernarda Rosa Arias Velásquez** con ***Gabriel Flores***, natural de Coquimbo, se nombra a su madre como ***Da. Eulalia***, sin consignar su apellido. El ***Cap. Juan Bautista Montoya*** otorgó su testamento por 1736[147] ,declarando ser casado y velado con ***Da. Ana Flores***, con la que fueron padres de ***Da. Melchora***, ***Da. Juana***, ***Da. Catalina*** y ***Da. Gregoria Montoya***, todas menores y doncellas. Menciona a su cuñado ***D. Juan de Orozco*** y afirma que su suegro, ***D. Gabriel de Flores*** murió en el Perú **(Pág. 160)** ***Juan de Orozco y Paredes***, hijo del ***S. M. D. Lucas de Orozco y Paredes***, fue marido[148] de ***Da. María Flores***, hijo de ambos fue ***D. Juan de Orozco***, casado con ***Da. Josefa de Aguirre***, hija legítima del **M. de C.** ***D. Juan de Aguirre*** y ***Da. Laurencia de***

Pedrosa[149], quienes tuvieron por hijos legítimos a ***Da. Gregoria***, nacida por 1741; ***Domingo***, por 1743; ***José Gabriel***, por 1747; ***Manuela***, por 1748; ***Mauricia***, por 1751; ***Javier***, por 1752; ***Roque***, por 1755; ***Rosa***, por 1757; y a las mellizas ***Francisca*** y ***María Dolores de Orozco***, en 1760[150].

7) Da. Bartolina Rosa Arias Velásquez, fue hija legítima de **D. Bernardo Arias Velásquez** y ***Da. Francisca de Elizondo*** y de su matrimonio con ***Melchor de Villagra y Acevedo***, nacieron ***Marcos de Villagra*** y ***Juan de Villagra***, casado con ***D. Josefa Garzón***[151] **(Pág. 162)**

8) Hermana de la anterior fue **Da. Francisca Arias Velásquez**, mujer del ***Cap. Francisco Caro***, criollo de Córdoba, tal cual se señala **(Pág. 152)** sin consignar a sus hijos. **Da. Francisca** los declara al testar el 8 de mayo de 1726: los difuntos ***Pedro*** y ***Francisco Solano***, casado con ***Da. Petrona Rasero***[152]; ***Juan Caro***, ***Francisco Caro*** y ***Eugenia Caro*** casada con el ***M. de C. Bernardino Pérez de Padilla***[153], natural de Cádiz e hijo legítimo del *Cap. Juan Pérez de Padilla y María Ximénez de Pastrana*[154] . El ***S. M. Juan Caro***, quien firmaba ***Caro Tello y Sotomayor*** casó con ***Da. María Ovejero de Herrera*** y fueron sus hijos ***Agustina***, mujer de ***D. Francisco Javier de Molina***; ***Inés***, ***Juan Eusebio,*** ***José Mateo*** y ***Juana Crisóstoma***, tal cual lo declara al dar poder para testar a *D. Ignacio de Medina Montalbo*, el 26 de marzo de 1736[155]. ***Francisco Caro*** casó con ***Da. Ana María de Soria***[156]. De ***Da. Eugenia Caro de Sotomayor*** y del ***M. de C. D. Bernardino Pérez de Padilla***, fueron hijos ***Da. Teresa***, casada con el ***Cap. D. Antonio de Ubierna***; ***Da. Josefa***, mujer del ***Sgto. D. Tomás del Castillo***[157], ***Da. Gregoria***, fallecida y ***D. Juan Pérez de Padilla***, según el testamento del maestre de campo dado en la Hacienda del Pucará, el 27 de mayo de 1739[158].

9) Da. Teodora Arias Velásquez y su marido, el cordobés ***Juan Rodríguez*** fueron padres de ***José, Felipe Santiago*** y ***Juana Rodríguez***. Así lo declara el padre al testar el 6 de noviembre de 1711[159] **(Pág. 152)**

10) ***Da. Isabel Moyano Oscáriz***, viuda de **D. Bernardino Arias Velásquez**, vecina de Salta vende, el 24 de abril de 1775[160], a *Da. Laurencia Fernández* un solar y casas que lindan con sitio de su hija **Da. Luisa Arias Velásquez** y tierras de su hija **Da. María Arias Velásquez. Da. María Luisa** fue mujer de ***D. Juan Crisóstomo Cabanillas***[161] hijo legítimo de ***D. Lauro Cabanillas*** y ***Da. María Francisca Castellanos***. También fueron sus hijas ***Da. María de los Dolores Arias***[162] casada con ***Andrés Quirós*** y **Da. Sabina** mujer de ***D. Manuel Fernández de Loria***, la que testó el 13 de noviembre siendo viuda y declarando por hijos a ***D. Andrés*** y ***Da. María***, vivos, a ***Da. Catalina***, difunta, mujer de ***D. Manuel Antonio Tejada*** y a ***D. Fernando*** y ***D. Domingo Fernández***, muertos en vida de su marido[163] **(Pág. 153)**

11) Da. Francisca Antonia Arias Velásquez, hija legítima de **D. Antonio Arias Velásquez** y ***Da. Josefa Gómez de Vidaurre***, fue mujer legítima del ***M. de C. D. Nicolás León de Ojeda***, natural de Sevilla[164], nacido en 1733, se avecindó en Salta en el mes de junio de 1752, procurador en Santiago del Estero[165], alcalde ordinario y vocal de la Junta de Temporalidades (1772), regidor del Cabildo (1777), protector de naturales (1780) síndico procurador de la ciudad (1784), notario eclesiástico, miembro del Cabildo (1787) y asistente a la sesión del 29 de agosto de 1810, durante la cual vota por el *licenciado Mateo de Saravia*, como diputado por Salta ante la Primera Junta y dona dos pesos. Enfrentado al gobernador del Tucumán, *D. Antonio de Artaza*, es declarado republicano[166]. ***D. Nicolás León*** y **Da. Francisca Antonia** fueron padres de ***D. Antonio Pablo de Ojeda***[167], casado en primeras nupcias con ***Da. Juana Martínez***, hija legítima de *D. Juan Francisco Martínez* y *Da. María Toledo*[168] y en segundas con ***Da. Manuela Antonia de Alvarado y Padilla***, hija legítima de *D. José Alejandro Alvarado* y *Da. Marta de Padilla*[169]. Del primer matrimonio nacieron ***D. Juan Manuel de Ojeda***, casado[170]con ***Da. Laurencia Brun***, hija natural de *Da. Antonia Marceliana Brun*[171] y ***Da. María Justa Josefa Ojeda***. Del segundo, fueron hijos ***Da. Dominga Antonia***[172]***, D. Nicolás Antonio***[173], casado con ***Da. Pilar Fresco***[174], hija legítima de *D. Juan de Dios Fresco* y *Da.*

Petrona Toledo[175], ***D. José Gabino***[176], casado con ***Da. Gregoria Porcel de Peralta***, hija legítima de *D. José Porcel de Peralta* y *Da. Francisca Fernández de Córdoba*; ***Da. Micaela Josefa Antonia***[177] y ***Da. Nicolasa de Ojeda***[178]. **Da. Francisca Antonia Arias Velásquez** falleció en Salta el 10 de noviembre de 1793[179] sobreviviéndola su marido hasta el 8 de julio de 1820[180] **(Pág.161)**

12) El 14 de agosto de 1818, **D. Hermenegildo González de Hoyos**, síndico procurador del Convento de San Diego de la Seráfica Religión, redacta una lista genealógica[181]*... para inteligencia del concurso a los bienes de Dn. Juan José y Dn. Francisco Arias Belasques y Vidaurri hijos de D. José Arias Belasques y de su mujer Dña. Teresa Gomes Vidaurri, y para que conste y evitar toda confusión por la prelación que tiene mi parte...*

D. José Arias Velásquez; casado con ***Da. Teresa Gómez Vidaurre***; tuvieron por hijos legítimos a **D. Francisco** y a **D. Juan José Arias Velásquez Gómez Vidaurre**.

Dn. Juan José Arias Velásquez Gómez Vidaurre casó con ***Da. Josefa de la Corte Palacios y Rosas***[182] y tuvieron por sus hijos legítimos a **D. Fernando, D. Estanislao, Da. María Teresa, Da. Manuela, Da. Narcisa, Da. María Josefa, D. Manuel Benito y D. Gaspar Salvador Arias Velásquez Gómez Vidaurre, Corte Palacios y Rosas.**

D. Fernando casó con ***Da. Martina Escobar Castellanos*** y dejó por hijo legítimo a **Ramón Arias Velásquez y Castellanos.**

D. Estanislao, casado con ***Da. María Clara Torino***, tienen por hijos vivos todos, a saber: a **Da. Teresa**, casada con ***D. Nicasio Antonio Burela***, con dos hijos; a **Manuela Antonia**, a **Tomasa**, a **María de las Nieves** y a **Manuel Epifanio Arias Velásquez y Torino**.

Da. María Teresa casó con ***D. Pedro Gozálbez de la Santa***, ambos finados y dejaron por sus legítimos herederos a sus hijos nombrados, a saber:

> A **D. José Francisco** casado en segundas nupcias con **Da. Mariana Ubierna** y tiene ya hijos[183], reside en esta ciudad; a **Da. Josefa Gabriela**, soltera, menor de edad, reside en esta ciudad; a **D. Francisco de Paula**, casado en la ciudad de La Paz; a **D. Pastor Lorenzo**, también allí mismo casado; a **D. Zacarías**, casado con **Da. Carmen Olbera** y reside en ésta, a **Da. Camila Ignacia Gozálbez de la Santa Arias Velásquez**. La dicha **Da. Camila Ignacia**, casada **con *Joaquín de Achával***, existen en la ciudad de Buenos Aires, ya con sucesión.

Da. Manuela se halla soltera, menor de edad.

Da. Narcisa, casada con ***Santiago Remigio Escobar Castellanos*** tiene por hijos legítimos a **Pedro Pascual Antolín** y a **María Escobar y Castellanos Arias Velásquez.**

Da. María Josefa, casada con ***D. José Miguel Torino***, ambos finados dejaron por sus hijos y herederos legítimos, a saber:

> **A D. José Vicente**, soltero[184], teniente de Dragones en el Ejército de la Patria; a **D. Jorge**, capitán de las milicias del Rosario y casado con ***Da. Agustina Juárez***[185]**;** a **Da. María Eduviges**, casada con el teniente de Dragones del Ejército de la Patria, ***D. José Francisco Salas***; a **Da. Nicolasa**, casada con ***D. Norberto Ubierna***, teniente de milicias del Rosario; a **D. Miguel**, menor de edad y a **D. Trifón**, por consiguiente apellido **Torino** y **Arias Velásquez**[186].

Al presbítero **D. Manuel Benito Arias** Velásquez, ausente de esta en su beneficio de Tumuyo, provincia de la ciudad de La Paz, en donde se supone que existe a la fecha.

Dn. Gaspar Salvador[187], casado con ***Da. Isabel Zambrano***, falleció y dejó por su hija y heredera legítima a **Da. Martina**, quien esta casada con ***D. Hermenegildo Diez Gómez Torena y Saravia*** **(Pág. 156)**

13) D. Juan Nicolás Arias Velásquez efectivamente no fue casado ni tuvo sucesión alguna. Falleció abintestato por 1767 y veinticinco años después[188] sobrinos y sobrinos nietos, discuten por sus bienes. Participan de la cuestión **D. Pedro Arias Velásquez**, hermano y albacea de **Da. Josefa** y **D. Valeriano**; ***Da. Rosa***, ***Da. Josefa*** y ***Da. María de Castro***, herederas de **Da. Bárbara Arias Velásquez**, ***Da. María Tomasa Zabala***, viuda de **D. Andrés Castro**[189]; ***D. Bernardo Fernández de Córdoba***, viudo de ***Da. Petrona Castro*** y se lo menciona al difunto ***D. Bernardo de Castro*** **(Pág. 148)** **Da. Bárbara** había testado el 11 de agosto de 1751[190],

manifestando ser viuda del ***S. M. D. Francisco de Castro y del Hoyo*** y madre legítima de ***Juan***, ***Andrés***, ***Rosa***, ***María***, casada con el ***Cap. Miguel Vélez***, ***Micaela***, ***Josefa*** y ***Petrona***, a la que mejora con el quinto de sus bienes. Afirmaba haber sido heredera abintestato de su hermano **Nicolás** **(Pág. 158)**

14) El **Cap. D. José Arias Velásquez** fue marido de ***Da. María Sánchez de Loria***, hija legítima del ***S. M. Ignacio Sánchez de Loria*** y ***Da. María Ortiz Caballero***. Tuvieron por hija a **Da. María Josefa Arias Velásquez** **(Pág. 162)** nacida por 1721**[191]** a quien su madre ya viuda de **D. José** y casada en segundas nupcias con el *Cap. José de Zúñiga Echarte*, dota en 1735 para su matrimonio con el ***Cap. D. Dionisio de Burgos***, natural de Granada, Andalucía, e hijo legítimo de ***D. Gaspar de Burgos*** y ***Da. María de Céspedes***[192] **(Pág. 161)**

15) Da. María Cecilia Arias Velásquez mujer de ***D. Juan Bautista Sambona***, viudo de *Da. María Magdalena Ramos*, fue hija legítima del **M. de C. D. Gabriel Arias Velásquez** y ***Da. María (Rodrigo) Valdés***[193] **(Pág. 162)** Es la consignada como **Da. María Celia o Julia** **(Pág. 157)**

16) D. Pedro Arias Velásquez y ***Da. Antonia de Saravia*** fueron padres también de **D. Pedro Pablo Arias Velásquez** casado con ***Da. Manuela Arias Castellanos***, hija legítima de ***D. Francisco Borja Arias Rengel*** y ***Da. Petrona Escobar Castellanos***[194] y del **Dr. D. Pedro Antonio Arias Velásquez**, casado con ***Da. María Josefa de la Corte***, hija legítima de ***D. Anselmo de la Corte*** y ***Da. Casilda de los Santos***[195] *Atilio Cornejo*[196] de quien *Lima* toma la descendencia del matrimonio **Arias Velásquez - Saravia**, da la filiación de las hijas mujeres, por ser las que heredaron la Finca La Calavera o Buena Vista. De ambos hermanos descienden importantes ramas que traen la varonía **Arias Velásquez** hasta la actualidad. ***Da. Manuela Arias Castellanos***, viuda de **D. Pedro Pablo**, casó en segundas nupcias con el ***Cap. D. Manuel Sevilla***, dueño de las tierras y hacienda de cañaverales de las fronteras de Jujuy y fuerte de Ledesma[197] **(Pág. 159)**

VII) ARROYO

1) El 21 de octubre de 1710, **Fernando Arroyo**, hijo legítimo y heredero del **Cap. Fernando Arroyo**; ***Juan Díaz Zambrano***, viudo de **Da. Ana de Arroyo**, por sus hijos legítimos menores ***Blas***, ***Francisco***, ***Magdalena***, ***Clara*** y ***Lucía***; el ***Cap. Pedro Ponce,*** viudo de **Da. Isabel de Arroyo**, por sus hijos legítimos ***Miguel***, ***Esteban*** y ***Francisco***, inician actuaciones para lograr una rebaja del censo de 1.360 pesos, impuesto por el padre común, sobre casas de su morada, a favor de maestro *Dr. D. Matías Potes y Pastor*, hijo legítimo de *D. Pedro Lomelín Mañara de Potes*, difunto y *Da. Isabel Pastor*[198] **(Pág. 171/2)**

2) Hermana de los anteriores fue **Da. Juana de Arroyo**, hija legítima del **Cap. Fernando de Arroyo** y ***Da. Catalina de Leguisamo***, casada con ***Gabriel de los Ríos***, hijo legítimo de ***D. Gabriel de los Ríos*** y ***Da. Catalina de Castro***, según consta en la información matrimonial realizada el 9 de diciembre de 1718[199]. Viuda, casó en segundas nupcias con ***Juan de Castro***, natural del Salta, el 28 de enero de 1720[200].

3) D. Santiago de Arroyo, hijo legítimo de **Fernando de Arroyo** y ***Da. Antonia de Rojas***, casó con ***Da. María Eugenia Sosa*****[201]**, hija legítima de ***Francisco de Sosa*** y ***Juana Olivera*** y fueron sus hijos legítimos **Valentín**, casado con ***Da. Valentina Juárez***, hija legítima de ***Alejandro Juárez*** y ***Josefa Ponce***; **Juan Manuel****[202]**, marido de ***Da. Josefa Mesanza***; **Da. María Juliana****[203]**, mujer de ***D. Salvador Aldunate***, hijo legítimo de ***D. José Aldunate*** y ***Da. María Francisca Avila***; **Eugenio**, **Bartola**, **María Micaela**, **María del Carmen**; **Juan José**, muerto infante, **Juan Roque****[204]** y **María Arroyo****[205]**.

VIII) CABRAL

1) Gerónimo Rivera Cabral[206], natural de Portugal, casó con ***Da. Bartolina de Valdivieso***. Hijos de ese matrimonio fueron, por lo menos, el **S.M. Bernardo Cabral y Valdivieso**, padre legítimo de **Gerónimo** y **Catalina**, mudos y mentecatos; **Da. Elena Cabral**, mujer del ***Cap. Juan de Berástegui*** y **Da. Ana Cabral de Melo**[207] o **Cabral de Valdivieso** casada en primeras nupcias con ***Lorenzo Méndez de los Reyes***, hijo legítimo de ***Manuel Méndez de los Reyes***[208]y ***Da. Inés Guedes***[209] y en segundas con el ***S. M. Juan Torino de Viana***. **Da. Ana** y **Da. Elena Cabral** vivieron en Jujuy[210] muchos años, al cuidado de la madre del *M. de C. Pedro Martínez de Iriarte*, según lo declara este en un juicio entre los ***Torino*** y su media hermana ***Da. Gabriela Méndez de los Reyes***[211]. De manera alguna pudo ser **Gerónimo**, nacido antes de 1605, hijo del **Juan de Cabral**, soltero y sin hijos, estante en Santiago del Estero en 1608[212] **(Pág. 175)**

2) Los hijos de **Da. Ana Cabral de Melo** y ***Lorenzo Méndez de los Reyes*** fueron ***Da. Gabriela***[213] casada con ***Juan Sazo o Aranzazo (Aránzazu)***, ***Da. Bernardina*** mujer de ***Sebastián Pardo de Aguiar*** y ***Da. Bartolina*** que lo fue con ***Gonzalo de Soria***. **Da. Ana** falleció circa 1706[214]. El ***Cap. Sebastián Pardo de Aguiar***, hijo[215] de ***Sebastián Pardo de Aguiar*** y ***Da. Inés Báez de la Décima***, vecino primero de Esteco y después de Salta, casado con ***Da. Bernarda Méndez de los Reyes***, testó[216] el 14 de enero de 1742, declarando por hijos legítimos a ***Da. Ignacia***, difunta; ***Sebastián***, ***Da. Gerónima***, mujer del ***Cap. D. Ignacio de (Zúñiga) Echarte***; ***Da. Ana***, casada con el ***Cap. Juan Gómez***, ***Margarita*** y ***Diego Pardo de Aguiar***. De ***Da. Bartolina*** y ***Gonzalo de Soria*** fueron hijas ***Da. Josefa de Soria Medrano***, casada en primeras nupcias con ***Juan Pardo de Aguiar***[217], con quien tuvo una única hija llamada ***Da. Josefa Pardo de Aguiar*** y en segundas con ***Matías Castellanos*** y ***Da. Ana María de Soria***, la que por 1726 ya estaba casada en segundas nupcias, una de ellas con ***Francisco Caro Tello de Sotomayor***. ***Da. Josefa Pardo de Aguiar*** casó con ***D. Rafael de Olmos y*** **Aguilera** y en ausencia de su marido, obtuvo licencia para vender al *Cap. D. Francisco de Toledo Pimentel*, el 11 de febrero de 1751, unas tierras en el Valle de Esteco, llamadas Cabas, despobladas *por las hostilidades del enemigo*[218] **(Pág. 175 y 471)**

IX) CABRAL DE AYALA

Esta fue la familia que se asentó en El Naranjo, en la merced de la llamada *Estancia Muñoz*, que el *gobernador Esteban de Urizar y Arespacochaga* le hiciera el 5 de diciembre de 1713 a **Leandro Cabral de Ayala**. Así lo declara su nieta **Da. María Dionisia Cabral**, hija de **D. José Antonio Cabral** y mujer de ***D. Francisco Antonio Tigeira***, en un expediente judicial de 1782[219]. También nombra a sus hermanos **D. Martín**, **D. José Eugenio**, **D. Tomás**, **D. Gabriel**, **Da. Dionisia**, **Da. Josefa** y **Da. Bárbara** **(Pág. 177)**

X) CAMPOS

1) Juan de Campos estuvo casado con ***Da. María de los Cobos***[220], viuda de *Cristóbal Romero* e hija legítima de ***Antonio de los Cobos*** y ***Da. Mariana de Heredia y Valdivieso***, sin sucesión **(Pág. 181)**

2) El 17 de noviembre de 1753, el *M. de C. Gral. D. Félix Arias Rengel*, tutor y curador de **María Cecilia**, **Gregorio**, **María Juana**, **Gregoria**, **Francisco** y **Juan Antonio**, hijos menores de **D. Manuel de Campos** y ***Da. Casilda de los Cobos***, apodera al mencionado **Gregorio**, maestro graduado en Córdoba, para hacer valer derechos sobres bienes del difunto radicados en Coquimbo. Esto confirma la suposición de *Lima*, con respecto al origen chileno de los **Campos** y aproxima su oriundez. Se nombra también a otra heredera, **Da. Bárbara Campos**, hermana de **D. Manuel**[221]. Sobre la filiación de ***Da. Casilda***, es válido suponerla hija natural de ***Da. María de los Cobos***, quién al testar el 22 de febrero de 1736[222], nombra a su nieta **Cecilia** ... *por haber adoptado a su madre* ***Da. Casilda*** *casada con* ***el Cap. Manuel Campos***...

Da. Casilda dio poder para testar a los *MM. de C. D. Félix* y *D. José Arias Rengel*, el 23 de junio de 1752, declarando por hijos legítimos supérstites y herederos universales a **Manuel Gregorio**, **Francisco**, **Gregoria**, **Juan Antonio**, **María Juana** y **Cecilia**, casada[223]. **(Pág. 182)**

XI) CASTILLO

1) En 1754, en una información solicitada por *Da. María Gómez de Medina*[224], mujer del *Cap. Juan Ramos* para acreditar su derecho sobre una casa que compró con su trabajo personal, a **Da. Agustina del Castillo**, mujer de *D. Carlos de Olmos y Aguilera*, residente en Córdoba, declara el hermano de ésta **D. Gerónimo del Castillo**, de 45 años. **Gerónimo** y **Agustina** eran parientes en cuarto grado de la compradora. En 1791 **D. Manuel del Castillo** vende[225] a *Da. Martina de Escobar Castellanos*, viuda de *D. Pedro Pascual Zamora*, una propiedad que fuera del ***M. de C. D. Lázaro Arias Rengel*** y ***Da. Juana Diez de Heredia***, los que dotaron con ella el 19 de diciembre de 1725 a su hija ***Da. Valeriana Arias Rengel*** para casar con **D. Gerónimo del Castillo y Medina**; la heredó el hijo de ambos **D. Francisco del Castillo y Medina**; a éste su hijo **D. Raimundo** (hermano del vendedor) y a su fallecimiento pasó a su abuela ***Da. María Porcel de Peralta***. De estas escrituras surge que **Gerónimo** fue hijo de **Agustín del Castillo** y ***Da. Juana de Medina Pomar***; la fecha aproximada de su casamiento y que la primera mujer de **D**. **Francisco del Castillo**, ***Da. Josefa Peralta***, en realidad ***Da. María Josefa Martínez Saénz*** fue hija legítima de ***D. Juan Gregorio Martínez Saénz*** y ***Da. María Porcel de Peralta***[226]. De **D. Francisco del Castillo** y ***Da. Josefa Peralta*** nacieron, además de **Manuel** y **Raimundo**, **Juana**, **Manuela** que casó con ***D. José Gabriel Toranzo***, **Liberata** y **Gregoria**. Otro hijo de **D. Gerónimo** fue **D. Pablo del Castillo**, vecino de San Miguel de Tucumán, casado con ***Da. Juana Arias*** con sucesión[227] **(Pág. 189 y 190)**

2) ***Da. Mariana de Acuña*** casada con **Agustín del Castillo**, efectivamente era hija del ***Cap. Sebastián Díaz de Acuña*** y ***Da. María Díaz***. Al permutar con la Compañía de Jesús una propiedad, herencia materna de sus hijos, **Agustín** señala como linderos de la misma las pertenecientes a ***Da. María de Acuña***, viuda del *Cap. Francisco Fernández Pedroso*; al *M. de C. Gral. Diego Diez Gómez* y a ***Da. María Díaz***, *mi suegra*[228]. Como tutor y curador de los bienes de sus hijos y de la finada ***Da. Mariana***: **Juan**, **Roque** y **Da. Petrona**, hace información el 21 de agosto de 1696, para poder permutar una casa herencia de la finada. Uno de los testigos es el *Cap. Pedro Arias Rengel*, de más de 50 años, quien manifiesta que los dichos menores son sus sobrinos. En realidad era tío abuelo segundo, por ser primo hermano de ***Da. María Díaz***, hija legítima de ***Antonio Díaz*** y ***Da. Francisca Arias Rengel***. No debe descartarse que **Agustín del Castillo** y ***Da. Mariana de Acuña*** hayan sido padres también del **Agustín del Castillo** casado con ***Da. Juana de Medina Pomar***, habida cuenta el marcado comportamiento endogámico de los ***Arias Rengel***, en sus primeras generaciones. **Roque Castillo** manifiesta tener sesenta años al salir de testigo en 1727[229], o sea nacido en 1667 y menor de veinticinco en 1696. **Agustín** llamado como su supuesto padre y posiblemente primogénito, puede haber nacido antes y haber logrado la mayoría de edad antes de que se labraran las actuaciones y por lo tanto no figurar en ella por no corresponderle tutoría **(Pág. 185)**

XII) (LUIS DE) CHÁVEZ

Francisco Luis de Chávez[230] era hijo legítimo de **Juan Luis Alfonso** y **María de Chávez,** *naturales de las Islas de la tercera de ellas del Fayal*[231]. **Luis** era por lo tanto su apellido paterno. ***Da. Francisca de Cobos***, viuda ya del ***capitán y sargento mayor D. Pedro de Abreu*** y ***D. Juan de Abreu***, mayor de 23 y menor de veinticinco con licencia del *Cap. Pedro de Torres Machuca*, alcalde ordinario, dan carta de dote el 16 de agosto de 1642, para casar a su hija y hermana ***Da. Margarita de Abreu*** con **Francisco Luis de Chávez**, por tres mil novecientos noventa y cinco pesos[232]. El contrayente aporta en arras *tres mil pesos corrientes que entren en la décima parte de mis bienes*. En 1649, ***Da. Margarita***, ya viuda, debió defender los bienes dotales ante una ejecución por deudas de su marido **(Pág. 200)**

XIII) CÓRDOBA

1) En el testamento de ***Da. Francisca Gaete Ruiz de Villegas***[233] viuda del **M. de C. D. Fernando Fernández de Córdoba Ruiz de Llanos**, se consignan los siguientes hijos del matrimonio: **maestro D. Pedro Regalado**, presbítero; **D. Juan Miguel***;* **D. Bernardo**; **D. Felipe**; **Da. Laurencia**, mujer de ***D. Agustín Niño y Castellanos***; **Da. Josefa**, viuda de ***D. Antonio Elorriaga*** y al **maestro D. Alonso**, difunto. Nada dice el documento de un **Domingo de Córdoba**, casado con ***Da. Catalina de Arteaga***, quien podría ser el mismo que en noviembre de 1764, hace información de soltura para casarse con ***Da. María Catalina de Ostares***, sin dar su filiación. ***Da. María Catalina*** era viuda y oriunda del Puerto de Buenos Aires. Al contrayente se lo nombra como **D. Domingo de Córdoba y Chávez**[234]. Uno de los testigos, *D. Gerardo Ruiz de Llanos*, de cincuenta y cinco años, afirma ser su tío segundo por consanguinidad, lo que prueba haber sido **D. Domingo** nieto de **D. Juan de Córdoba** y ***Da. Josefa Ruiz de Llanos***, sin aclarar quien fue su padre y de donde le viene el ***Chávez*** **(Pág. 197/8)**

2) D. Bernardo Fernández de Córdoba y ***Da. Juana Hidalgo*** tuvieron sucesión natural habida antes de contraer matrimonio y tres hijos legítimos**.** Tal lo declara ***Da. Juana*** al testar[235], el 25 de febrero de 1792, ya viuda de **D. Bernardo,** nombrando por legítimos a **Da. Luisa**, **D. José Antonio** y **D. José Eusebio Fernández de Córdoba**, los dos últimos fallecidos infantes y como naturales sobrevivientes[**236**] a **Da. María de las Nieves**, **D. Marcos** y **D. Nicolás Fernández de Córdoba**, ausente éste en los reinos del Perú**. D. Justo Pastor Córdoba**, que no es mencionado en el testamento, tal vez por estar ya fallecido, estuvo casado con ***D. Pascuala Arias***, llamada así por haberse criado en casa de *D. Tomás Arias*, hija natural de ***D. Juan de Contreras***, comerciante fallecido en el Río de San Juan, Provincia de Chichas, por 1770[**237**]. ***Da. Pascuala Arias*** testó el 1 de octubre de 1799, declarando haber sido casada en primeras nupcias con ***D. Domingo Fuentes***[**238**], del que tuvo un hijo que murió infante y en segundas con **D. Justo Pastor Córdoba**, quien la hizo madre de cinco hijos sobrevivientes: **María Isidora, Josefa Patricia, José Gabriel, Manuela y Pedro Fernández de Córdoba**. Otra hija no mencionada al testar su madre, fue **Bernarda Bartola**, bautizada en la Iglesia Matriz el 27 de agosto de 1771[239]. **Da. Luisa Córdoba**, fue mujer legítima de ***D. Feliciano Cortés***, de quien tuvo a ***Da. Francisca Cortés***, mujer de ***D. Domingo Gil***, siendo madre además de cuatro hijos naturales de la viudez; dos habidos de ***D. Francisco Carril*****:** ***Da. Sinforosa***, mujer legítima que fuera de ***D. Juan José Barrantes***[**240**] y ***D. Gregorio Carril***, quien pasó al Perú y tuvo un hijo legítimo, fallecido ya al testar[241] su abuela paterna y otros dos de ***D. Juan Francisco Echaiz:*** los mellizos[**242**] ***Remigio*** y ***Angela***, casada con el ***Cnel. José Loreto Cabrera***[**243**], padres de ***Faustino*** **y** ***Delfina Cabrera*** **(Pág. 198)**

XIV) DÍAZ DE LORIA

1) En el Archivo Arzobispal de Salta se conservan varios expedientes incoados por pretendientes a los beneficios de la capellanía de Alemania. En uno de ellos que el *Cnel. D. Lorenzo de Gordaliza* inicia en 1794[244], a favor de su hijo legítimo y de *Da. Isabel de Hoyos*, *Lic. D. Mariano José de Gordaliza Hoyos y Loria*, de veinticinco años, estudiante en la Universidad de La Plata y pronto a recibir las sagradas órdenes, existen importantes datos genealógicos referidos a los **Díaz de Loria** y sus entronques. *D. Juan José Arias* Rengel, apoderado de una de las partes, afirma que **Pedro de Díaz de Loria el mozo**, fue casado con ***Da. Francisca*** (sic) ***Bazán de Tejeda*** o sea hija de ***D. Juan Gregorio Bazán de Pedraza II*** y ***Da. Mariana de Tejeda y Guzmán***[**245**], la que murió en el parto de su unigénita **Da. María**, por lo que mal puede ser la *María Quiroga Maldonado*, madre de **Juana Díaz de Loria**, como aventura *Lima* **(Pág. 206)** También incluye el expediente, una copia autenticada del testamento dictado el 6 de junio de 1686, ante el alcalde ordinario, *Cap. Hernando Arias Velásquez* por **Pedro Díaz de Loria el viejo**, quien declara ser casado con ***Da. Polonia de Hervás y Andrade*** y padre de sus hijos legítimos **Da. Ana de Loria**, **Da. Juana de Loria**, **Da. Polonia de Loria**, **Pedro Díaz de Loria** y **José Díaz de Loria** **(Pág. 202)** Afirma haber asistido a sus cuñados *Diego de Hervás* y *Da. Margarita de Hervás y Andrade*. **Da. Ana** fue mujer de ***Francisco de***

Carbajal, padres de por lo menos ***D. Pedro de Carbajal y Loria***, cura propietario y vicario de la doctrina de San Pedro de los Pulares, ***M. de C. Ambrosio de Carbajal*** [246], ***S. M. Francisco de Carbajal*** [247] y ***Da. Josefa de Carbajal y Loria,*** mujer que fuera de ***D. Juan Pardo de Figueroa***. **Da. Juana Díaz de Loria** es la que *Lima* anota como sin entroncar, mujer de ***Francisco Ruiz de Villegas***, tal cual lo sugiere al tratar a este último apellido **(Pág. 204 y 398)** Hija de ellos fue ***Da. María Ruiz de Villegas*** a quien su madre viuda dota el 20 de diciembre de 1691, para casar *con* ***D. Sebastián Díaz de la Borbolla***, natural de las montañas de Asturias, del lugar de la Borbolla e hijo legítimo *de* ***Bartolomé Diez de la Borbolla*** y ***Da. Catalina de la Madriz***[248]. Con respecto a **Domingo**[249], segundo patrón de la capellanía, se afirma que murió sin sucesión. **Da. Francisca Díaz de Loria**, hija de **Domingo Díaz de Loria** y ***Da. Felipa de Urmendia*** y legítima mujer de ***D. Juan de la Cantolla,*** intenta hacer valer sus derechos en el pleito, el 4 de febrero de 1797 pero, invitada a presentar pruebas, el 25 del mismo mes y año se retira del mismo aduciendo haber extraviado los papeles probatorios. Otro documento interesante es la transcripción de la solicitud de merced de tierras hecha por ***Matías de Hervás y Andrade*** y concedida por el gobernador *D. Luis de Quiñones Osorio*, en Santiago del Estero el 15 de mayo de 1615. Afirma el solicitante estar casado con ***Da. Juana de Mesa***[250], hija y nieta de los primeros conquistadores y define los limites de la pretensión con tierras de la estancia de *Medina Forero*, *Pedro Fajardo*, *Francisco Morillo* y su suegro ***Diego Fernández de Mesa***[251], hijo y heredero éste de ***Francisco de Mesa***[252]. Para conceder la merced, el gobernador tiene en cuenta que ***Matías*** está casado en Salta con mujer principal y es noble hijodalgo[253].

2) Visto está que de **Pedro Díaz de Loria** y ***Da. María Bazán de Pedraza*** o ***Bazán Gutiérrez*** nació la unigénita **Da. María Díaz de Loria**, mujer que fuera de ***D. Fernando de Lisperger y Aguirre***, lo que descarta de **Ana Díaz de Loria**, casada con ***Gregorio de los Reyes*** haya sido hija de aquel matrimonio. De las respectivas actas matrimoniales surgen claras diferencias. En la de la primera[254], del 16 de julio de 1699, consta ser sus padres el **M. de C. Pedro Díaz de Loria** y ***Da. María Bazán Gutiérrez***, en la de la segunda[255], del 28 de noviembre de 1699 dice tan sólo **Ana Díaz de Loria**, sin tratamiento de *doña*, y ***Gregorio Reyes***, naturales de Salta, siendo sus padrinos el **Cap. Pedro Díaz de Loria** y **Da. María Díaz de Loria**. La diferencia de la graduación militar pareciera indicar que se trata de dos homónimos. **Ana** podría ser hija natural del maestre de campo y hermana del capitán y de **Da. Cipriana** **(Pág. 203)**

3) Da. Cipriana Díaz de Loria fue hija de ***Mariana Fernández*** y hermana del **Cap. Pedro Díaz de Loria**, del ***Cap. José de Molina***[256]**,** hijo éste de ***Jerónimo de Molina Navarrete***, casado con *Da. Paula Ramírez*[257] y del ***Tte. Juan Ramos***[258]. Casada en primeras nupcias con ***Cosme Bahamonde***, hijo legítimo de ***D. Diego de Bahamonde*** y ***Da. María de Veira y Reinoso***[259], viudo de *Da. Jacinta García*, en la ciudad de La Concepción; quien al testar el 7 de diciembre de 1712 nombra a su hermano político, **Pedro Díaz de Loria**[260]. **Da. Cipriana** dio su testamento el 4 de mayo de 1746 nombrando a **fray José Díaz**, *a quien crió* y le hace un legado, al igual que a *D. Gabriel* y *D. José Gómez*, padre e hijo, y a su sobrina idiota, **Da. Gregoria**. Entre los testigos del acto, se encontraban **D. Domingo Díaz** y el ***Cap. Juan Ramos***[261] **(Pág. 204)**

4) Pedro Díaz de Loria, *natural de Salta y al presente vecino y residente en la jurisdicción de Esteco ha tenido sus asistencia y notoriamente servido en sus fronteras con muy puntual voluntad a su defensa y obedecimiento a los cabos superiores de los reales presidios de esas fronteras, acudiendo en medio de mi suma pobreza a todas las corridas y funciones que se han ofrecido y concurrido en la primera entrada que Vuesa Excelencia hizo en la conquista de los indios bárbaros y restan en las fronteras, habiendo obtenido el puesto de ayudante del maestro de campo don José de Grande cuando lo fue en el gobierno de armas de esos reales presidios y su fronteras y hallándome pobre y sin arrimo, pido a Vuesa Excelencia que usando su piedad y en remuneración de mis servicios...*[262] *D. Esteban de Urizar y Arespacochaga*, gobernador y capitán general del Tucumán, hizo lugar al pedido el 6 de noviembre de 1720, haciéndole merced tierras en tres leguas de ancho y otras tantas de largo, nombradas San Gerónimo. El 2 de mayo de 1751, el ***Cap. D. Juan Ramos Sagarzazú***, hermano y heredero del

Cap. Pedro Díaz de Loria y *D. Luis Arias Rengel*, llegan a un acuerdo en un litigio sobre dichas tierras. Otro **capitán Pedro Díaz de Loria**, del presidio de Esteco, *de familia y casa benemérita ciñó espada para las guerras del Calchaquí y hallándose en todas cuatro campañas y ejércitos con los puestos de alférez, teniente y ayudante, fue de los mozos de mejor servicio, valor y gracia de la conquista y señalado en heridas y en ocasiones y así como de tan particular conveniencia ocupó por un año el puesto y compañía del presidio de Esteco...* tal cual lo informa el 20 de diciembre de 1669, el gobernador *D. Alonso de Mercado y Villacorta*[263]. *Lima González Bonorino* afirma que se trataba de **Pedro Díaz de Loria el viejo**, nacido en 1606**[264]** sin embargo, las campañas contra los calchaquíes se llevaron a cabo en 1659, 1665 y 1666 y por esos años solo pudo ser *de los mozos de mejor servicio*, **Pedro Díaz de Loria el mozo**. Es muy probable que hayan sido sus hijos naturales **Da. Cipriana** y el **Cap. Pedro Díaz de Loria[265]**, casado éste con ***Da. Mariana Pereira***. Algo más los relaciona de manera tangencial; al contraer matrimonio con ***Cosme Bahamonde***, el 29 de octubre de 1697[266], se la nombra como **Da. Cipriana *Fernández***, hija de padres no conocidos, eufemismo frecuentemente utilizado para definir a los hijos bastardos**[267]**. Padrinos del acto fueron el **Cap. *Pedro Ruiz de Villegas* (Díaz de Loria)** y su mujer ***Da. Josefa Porcel de Peralta***, quienes habían contraído matrimonio pocos días atrás, con el padrinazgo de **Pedro Díaz de Loria el mozo** y de su hija **Da. María** **(Pág. 204)**

5) Da. María Díaz de Loria o ***Da. María Constanza Díaz y Salas***, hija natural de ***Da. Ana Salas*** y viuda de ***Lorenzo de la Cruz***, hijo legítimo de ***José de la Cruz*** y ***Da. María Delor***, natural de Gante *en los Reinos de España***[268]*,*** dio su testamento el 5 de mayo de 1751, declarando haber tenido un hijo llamado ***Diego de la Cruz***, casado en San Miguel del Tucumán y muerto sin descendencia. También cita a su hermano **Domingo Díaz**, con hijos e hijas y a su sobrina **Josefa**, quien le donó la tienda donde vive y que está en Buenos Aires[269].

6) Da. María Díaz, hija de **Da. Ana Díaz** (sic), casada y velada con ***Felipe Romero***, da su testamento[270] en 1727, manifestando no tener sucesión, nombrando a **Domingo Díaz**, su hermano e instituyendo heredera a su criada ***María Josefa***. ***Felipe José Romero***, natural de Gante, hijo legítimo de ***Juan Bautista Romero*** y ***Da. Bárbara Grot***, era primo hermano de ***Lorenzo de la Cruz***, marido de **Da. María Díaz de Loria**. En la información matrimonial[271] dada en agosto de 1720, a ***Da. María*** se la apellida ***Salas***, hija natural de ***Da. Ana de Salas***. Varios testigos aseguran que el contrayente es casado y con hijos. Lo manifestado por **Da. María** en su testamento pareciera indicar que el matrimonio se llevó a cabo. Es válido conjeturar que **Domingo, Da. María Díaz de Loria o María Constanza Díaz y Salas y Da. María Díaz** fueron hijos naturales de **Domingo Díaz de Loria**. De allí que **Da. Francisca Díaz de Loria**, hija legítima del primero intentase hacer valer derechos sobre la capellanía fundada por ***Hernando de Hervás***, que heredara su abuelo natural, pretensión que debió abandonar al solicitarle los otros pretendientes pruebas de la legitimidad del vínculo.

XV) DÍAZ RODRÍGUEZ

1) ***Juana Rodríguez***, natural de Santiago del Estero, dio poder para testar el 12 de marzo de 1660, a su marido, **Domingo Díaz**, vecino morador, mencionando sin dar sus nombres, a un hermano y una sobrina, vecinos de su ciudad natal, sin hacer mención de sucesión alguna. Designa albaceas a su marido y a *Luis Mayo*, morador, quien por ese entonces era síndico del Convento de San Francisco[272] **(Pág. 207)**

2) Domingo Díaz y su hija legítima **Da. Juana Díaz Rodríguez**, apoderan el 8 de mayo de 1674[273] al *R.P. Fray Juan de Avila* y al *Cap. Sebastián de (¿?)*, para reclamar los bienes dotales que quedaron tras la muerte del marido de aquella, ***Manuel de Espíndola***, ocurrida en la frontera de Tomina. **Da. Juana Díaz Rodríguez**, que con ese tratamiento, nombres y excelente caligrafía firmaba, parece haber sido hija de la santiagueña ***Juana*** y hermana de **Martín**, como se verá en el apartado siguiente **(Pág. 207)**

3) El **Alf. Martín Díaz Rodríguez** testó[274] el 25 de junio de 1690, declarando por sus hijos naturales a **Andrés** y **Antonia**, naturales de Puno y a **Francisco** y **María**, naturales de la frontera de Tomina. Nombra a su hermana **Da. María Díaz Rodríguez**, casada con ***Lorenzo de Salas*** e instituye heredera a su otra hermana **Da. Juana Díaz Rodríguez**. **(Pág. 207)**

4) ***Da. Luciana de Heredia y Valdivieso*** sostiene por 1687, un largo pleito[275] con *D. Gaspar de Chávez y Abreu* por tierras en La Isla, cuyos derechos le venían por su marido, el **Alf. Domingo Díaz Rodríguez**, quien las hubo por merced del gobernador y capitán general de la provincia del Tucumán *y de la nueva conquista del Chaco*, otorgada en Esteco el 14 de octubre de 1673, en mérito a los servicios personales y donativos que el solicitante hiciera en la campaña contra los calchaquíes y los aliacanes y por estar casado con persona benemérita, hija y nieta de conquistadores. Su yerno, el ***Cap. Lázaro Arias Rengel***, hacía valer los de su mujer, **Da. Juana Díaz de Heredia**, por 1722 **(Pág.207)**

5) La que no perteneció a esta familia fue **Da. Sentola Díaz Rodríguez**, mujer de ***Francisco Ruiz Gallo*** y madre de ***Lucas Ruiz Gallo***, quien al declarar como testigo de la soltura[276] de *Marcos de Aramburú*, en diciembre de 1720, manifiesta tener 33 años y ser natural de las montañas de Burgos, al igual que sus padres **(Pág. 207)**

XVI) DÍAZ VAQUERO (BAQUERO)

Pedro Díaz Baquero tuvo por hija y heredera de sus tierras a **Da. María Díaz Baquero**, mujer legítima del ***Cap. Pedro Ponce de León***, de quien tuvo a ***Da. Gregoria Ponce de León***. Fallecidas ambas, aquel vendió dichas tierras a *Cap. Antonio Prieto de Camaño*, el 4 de abril de 1714[277] **(Pág. 209)**

XVII) DIONÍS

Da. María Dionís (**de Onís**), viuda del ***Cap. Alonso de la Barrera***, dio poder[278] el 16 de mayo de 1727, al *M. de C. D. Juan Bautista de Ibarguren*, para hacer valer los derechos de sus hijos legítimos ***Da. Francisca***, ***Da. Rosa***, ***Da. Clara***, ***José Antonio*** y ***Juan Antonio***, sobre los bienes fincados por muerte de su suegra *Da. María González*, ocurrida en Buenos Aires el 20 de noviembre de 1726 **(Pág. 231)**

XVIII) DUARTE

El testamento de ***Da. Pabla*** (sic) ***Fernández Cabezas*** aporta algunos datos sobre su primer marido, el **Cap. Domingo Duarte de Silva**. Dice que fue casado en primeras nupcias con la madre, no da el nombre, de **Da. María Duarte de Silva**; en segundas con ***Da. María de Godoy***, en quien no tuvo sucesión y en tercero con ella, a la que hizo madre de **Da. Bárbara Fernández Duarte**, **Francisco** y **Diego**. Ella, por su parte, viuda de **Duarte**, casó en segundas nupcias con el ***S. M. D. Juan de Hoces Lavayén*** de quien tuvo **a *Ignacio de Hoces Lavayén*[279]**. **Diego Duarte** es el mismo que casa con ***Da. Ana Flores***, padres de **Domingo Duarte**[280], natural de la jurisdicción de la ciudad de Córdoba, casado a su vez **con *Da. Josefa Ocón y Leyba*[281]** y de **Felipe Duarte**. En lo que hace a ***Bartola Duarte***, se trata evidentemente de **Da. Bárbara**, a quien su madre y su padrastro le otorgan escritura de dote[282] para casar con el ***Cap. D. Juan Infante*[283]** **(Pág. 233)** El **Cap. Domingo Duarte de Silva** el 16 de enero de 1668, otorga carta dotal para casar a su hija legítima y de ***Da. Juana Banegas***, ***Da. María Banegas*** con ***Domingo Fernández de Albernas***, hijo legítimo del *Cap. Marcos Fernández de Albernas* y *Da. Ana María González Valero* lo que aclara el nombre de su primer mujer y que la hija de ambos fue nombrada indistintamente con los apellidos paterno y materno[284] **(Pág. 233)**

XIX) ELIZONDO

1) Hijos de **Juan de Elizondo** y ***Da. Antonia Martínez de Pastrana*** fueron **Da. Francisca**, **Da. Angela de Elizondo** y **fray Francisco de Elizondo (Pág. 236, 240 y 306) Da. Francisca** en un expediente[285] iniciado el 25 de setiembre de 1702, informa que su hermana **Da. Angela** casó con ***Juan Ruiz Quero***, al poco tiempo de morir su madre y tuvo por hijo a ***Gaspar Ruiz*** o ***Quero***, menor para ese entonces. Nada dice de **Da. Rosa Angela Elizondo**, la que al testar el 23 de marzo de 1720 se nombra **Elizondo y Pastrana**. declarando[286] que dieciséis años antes contrajo matrimonio[287] con ***Luis Pérez de Córdoba***, natural de Chile. Este resultó ser casado y al descubrirse la bigamia, fugó de Salta. Capturado luego, la Inquisición ordenó su traslado a Lima pero la nave que lo llevaba naufragó, pereciendo en el naufragio. Así lo cuenta **Da. Rosa**, tal vez en un intento de lograr para sus hijos posteriores la condición de naturales y no de bastardos. Estos fueron dos, ***Juan José***, habido con el general *D. Juan José Gallegos*, vecino de Lima *por cuya orden fue llevado*, de nueve a diez años y ***Francisco***, con *D. Francisco Criado*, soltero, vecino de Suipacha. Nombra al ***Cap. Gaspar Ruiz***, *su hermano* y dona una imagen de bulto de San Diego al Convento de San Francisco. También le deja un legado a *Da. Ana María de Soria*, mujer de *Francisco Caro Tello de Sotomayor*. A raíz de la imposición de una capellanía sobre su casa, el 23 de octubre de 1739declaran después de su muerte el *M. de C. D. Antonio de la Corte y Rosas*, vecino de Salta, de 56 años, el *Cap. Esteban Pardo*, natural de Buenos Aires, de 59, quien informa que ***Francisco Criado*** falleció en Salta, después de la muerte de su madre y el *S.M. D. Lucas Porcel de Peralta*, de 57 y pariente de **Da. Rosa Angela**; ninguno de los cuales afirma que tales hijos hayan nacido después de muerto el bígamo ***Pérez de Córdoba***. Debe haber fallecido el 13 de enero de 1721, porque al día siguiente fue enterrada en la Iglesia Matriz **(Pág. 240)**

2) ***José de Medina***, morador, casado con **D. Paula Elizondo** el 17 de junio de 1685[288], era hijo legítimo de ***Marcos de Medina*** y ***María de Pastrana*** **(Pág. 236)**

3) Del expediente del año 1725[289]que contiene la causa alegada sobre nulidad de matrimonio del **Cap. D. Bernardino de Elizondo**, hijo legítimo del **M. de C. Andrés Félix de Elizondo** y ***Da. Josefa Zambrano*** y ***Da. María Vélez de Alcocer***, hija legítima del ***S. M. Alvaro Vélez*** y ***Da. Bárbara González***, surgen algunos datos que obligan a revisar las genealogías de ***Elizondo*** **(Pág. 235)** ***Zambrano*** **(Pág. 405)** y ***Vélez de Alcocer*** **(Pág. 459)** Cierto es que no siempre aciertan los memoriosos al momento de establecer filiaciones, sin embargo debe tenerse en cuenta que los testigos del caso fueron personas sujetas a juramento para probar que los cónyuges eran primos terceros, habiendo contraído matrimonio sin las dispensas eclesiásticas del caso. Uno de ellos, *D. Pedro de Chávez y Abreu*, sacerdote y comisario del Santo Oficio, de ochenta y dos años, afirma que no asistió al casamiento *contra ley y derecho*. O sea que además de estar especialmente obligado a decir la verdad, conoció a los padres y abuelos de las partes y afirma que ***Da. Gabriela de Urbina***, madre del ***M. de C. Alvaro Vélez de Alcocer***, padre de ***Da. María Vélez de Alcocer*** era prima hermana de ***Da. María Zambrano***, madre de la madre de **Bernardino de Elizondo**. Afirma el parentesco en tercer grado *porque los dichos abuelos fueron primos hermanos hijos de dos hermanas*, la una mujer de ***Fulano Urbina*** y la otra de ***Juan Sánchez Zambrano***. *Da. Josefa de Abreu y Figueroa*, vecina encomendera y pariente de las partes, de más de sesenta años, asegura que las abuelas de **D. Bernardino** y ***Da. María*** eran primas hermanas. *El Cap. D. Juan de Zúñiga Echarte*, pariente de **D. Bernardino**, de setenta y tres años, agrega que el matrimonio en cuestión se realizó hace 11 años y que ***Da. María Zambrano*** y ***Da. Gabriela de Urbina*** fueron primas hermanas, que la primera fue madre de ***Da. Josefa Zambrano***, madre legítima a su vez de **Bernardino de Elizondo** y que la segunda lo fue del ***M. de C. Alvaro Vélez de Alcocer***, padre legítimo de ***Da. María Vélez de Alcocer***. Agrega que **Bernardino** es su sobrino, hijo de primo hermano. Acredita su conocimiento del tema familiar, afirmando haber vivido en casa de ***Da. María Zambrano***, con cuya hija casó un hermano suyo. *Da. Magdalena Diez Gómez*, de cuarenta y cuatro años, afirma que ***Da. María*** llevó a la pila bautismal a una mesticilla, hija natural de **D. Bernardino**, parentesco espiritual que se intenta hacer valer para afirmar al consanguíneo como causal de nulidad. El *Cap.*

Bernardo Arias Velásquez que anda en hábito de lego de San Francisco devoción, nombrado luego como *fray Bernardo Arias Velásquez, religioso lego del Convento del Sr. San Francisco*, de ochenta y seis años, va más allá en la genealogía diciendo que ***Da. Juana Duarte*** y su marido ***Fulano Fajardo*** tuvieron dos hijas, la una casada con ***D. Juan Sánchez Zambrano*** y la otra con ***Juan Ortiz de Urbina***, padre de ***Da. Gabriela Ortiz de Urbina***, madre del ***M. de C. Alvaro Vélez de Alcocer***, padre de ***Da. María***. ***Juan Sánchez Zambrano*** fue padre de ***Da. María Zambrano***, prima hermana de ***Da. Gabriela*** y madre de ***Da. Josefa Zambrano***, madre legítima de **Bernardino de Elizondo**, de lo que resultan ser ***Da. Josefa Zambrano*** y ***Alvaro Vélez***, primos segundos y **Bernardino de Elizondo** y ***Da. María Vélez***, primos terceros. Con estos testimonios, el promotor fiscal *maestro Gabriel de Castañares*, se manifiesta a favor de conceder la nulidad, lo que no se concreta hasta el 4 de junio de 1726, en que **Da. María Vélez** da su testamento[290] pidiendo que se prosiga la causa. Resumiendo, según los testigos, así sería la genealogía de **Bernardino** y ***Da. María***, a partir de ***Da. Juana Duarte*** y ***Fulano Fajardo***[291]:

Fulano Fajardo y Da. Juana Duarte[I]		
Da. N. Fajardo y Juan Sánchez Zambrano	**Hermanas**	**Da. Z. Fajardo y Juan Ortiz de Urbina**
Da. María Zambrano[II]	**Primas hermanas**	**Da. Gabriela de Urbina**[III]
Da. Josefa Zambrano	**Primos segundos**	**S. M. Alvaro Vélez de Alcocer**
Cap. Bernardino de Elizondo	**Primos terceros**	**Da. María Vélez de Alcocer**

En cambio, la filiaciones por línea de ombligo que trae *Lima González Bonorino*, no acreditan parentesco alguno.

Miguel Sánchez Zambrano y Da. Isabel Servigón	Sin parentesco	**Filiación desconocida**
Da. María Zambrano Servigón y Sebastián Díaz	**Sin parentesco**	**Da. Isidora Juárez y Alvaro Vélez de Alcocer**
Da. Josefa Díaz de Zambrano y D. Andrés Félix de Elizondo	**Sin parentesco**	**Alvaro Vélez de Alcocer y *Da. Bernabela González Ferreras*[IV]**
Cap. Bernardino de Elizondo	**Sin parentesco**	**Da. María Vélez de Alcocer**

[I] AHS **Jud 1 1727 Da. Juana Duarte**, viuda de ***Diego Medina Forero***, vende el 26 de mayo de 1630, una chacra que fue de su hijo **Lorenzo Fajardo**, quien la recibió en dote cuando casó con *Da. Petronila* y declara que su nieto es muy niño. Pocos días atrás, los calchaquíes habían dado muerte a **Juan Ortiz de Urbina**, a su mujer y a sus cuñados **Lorenzo Fajardo** y la suya y a **Diego Fajardo**, hijo de ambos. El montañés siempre se alzó mediando agravios. Antes de asaltar la estancia de Urbina, se habían quejado de la pretensión de **Juan Ortiz** de hacerlos trabajar en las minas recientemente descubiertas. El gran alzamiento fue precedido por las injurias que **Felipe de Albornoz** le infirió a los delegados indígenas.

[II] Mujer legítima de **Sebastián Díaz**. Según estos testimonios, no habría sido hija de **Miguel Sánchez Zambrano** y **Da. Isabel Servigón**.

[III] AHS **Colección documental Caja 1 1636-1735** El 3 de junio de 1650, el **Cap. Francisco Vélez de Alcocer**, vecino de Santiago del Estero, *estante al presente en Salta*, otorga escritura de reconocimiento de deuda a favor del Convento de San Francisco por trescientos pesos que *Diego de Olmedo*, como principal y ***Diego de Medina Forero***, como fiador; tomaron de la capellanía de *Ana de Ravadana* en 1613. Sucedió en la obligación su mujer, **Da. Gabriela de Urbina**, como nieta de **Juana Duarte**.

[IV] Queda claro que **Da. Bárbara** y no **Da. Bernabela** era el nombre de la madre de **Da. María**. Justo es reconocer que en el acta matrimonial del 27 de julio de 1687se anota el matrimonio del **S. M. Alvaro Vélez de Alcocer** con **Da. Bernabela González Ferreras**, con el padrinazgo del **Cap. Alvaro Vélez de Alcocer** y **Da. Isidora Juárez**, su mujer. (AAS **Libro Mat 1 Fº 3**)

4) Da. Marta de Elizondo y ***D. Francisco Ceballos*** fueron padres de por lo menos una hija, ***Da. Francisca de Ceballos***, mujer del ***S. M. Juan de Abreu y Figueroa***, vecino de San Miguel de Tucumán, quien da poder en 1727, a los *SS.MM. D. Juan de Peñalba* y *D. Antonio López de Aguirre* para vender una propiedad que le cupo a su mujer, por herencia materna[292] **(Pág. 239)**

XX) ESCOBAR CASTELLANOS

1) ***Da. Catalina de Aguirre*** **(Pág. 248)** viuda del **M. de C. D. Santiago Castellanos**, dio poder[293] para testar el 17 de mayo de 1760 a su hijo **D. José Antonio Castellanos**, alcalde de la Santa Hermandad, quien lo hizo[294] el 9 de julio siguiente declarando por hijos de la difunta a **Da. Josefa Jacinta**, casada con ***D. Antonio del Oro y Rodríguez***[295], a él mismo, **Da. Gerónima (Pág. 251)** y **Da. Clara Castellanos**.

2) Da. Francisca Castellanos dio su testamento[296] el 17 de setiembre de 1730, un día después de la muerte de su marido, ***D. Lauro de Cabanillas***, sobreviviéndola sus hijos ***Da. Rosa***, ***Da. Catalina***, ***Da. Paula***, ***Da. Gabriela***, ***Da. Micaela***, ***D. Juan*** y ***D. Pedro de Cabanillas*** **(Pág. 251)**

3) El 29 de mayo de 1753, el **maestro D. Manuel Castellanos** dicta por poder el testamento[297] de su padre **D. Lorenzo**, declarando por hijos legítimos de éste y ***Da. Lorenza de la Zerda***[298], al apoderado **Manuel**, **José**, **Pedro**, **Bartolomé**, **María Cecilia**, **Juan**, **Bernardino** y **Agustina**. Esta casó con el fiel ejecutor propietario ***D. Ambrosio Fernández de Saravia***. Su madre le donó[299] el 6 de diciembre de 1776, la estancia Los Mogotes. **(Pág. 247)**

4) ***Da. María Arias Velásquez,*** mujer legítima que fuera de **D. Pedro Francisco de Escobar Castellanos**, fue hija de ***D. Antonio Arias Velásquez*** y ***Da. Josefa Gómez de Vidaurre*** **(Pág. 249)** En un testimonio dado el 24 de setiembre de 1819[300], ***D. Nicolás León de Ojeda***, de ochenta y siete años de edad, dice ser tío abuelo por afinidad de los ***Zamora***, hijos estos de **Da. Martina de Escobar Castellanos** y ***D. Pedro Pascual de Zamora***. En el testamento[301] de su hija **Da. Manuela de Escobar Castellanos** se la nombra ***Da. María Arias Velásquez Gómez Vidaurre***. Por su parte, ***Da. Teresa Gómez de Vidaurre***, mujer del ***S. M. José Arias Velásquez***, al testar le deja el remanente del quinto a su sobrina ***Da. Ana María Velásquez***, obviamente ***Arias Velásquez*** e instituye albacea y curador de sus hijos menores al ***M. de C. Antonio Arias Velásquez***, tío de los mismos[302]. Esta ***Da. Ana María*** y no ***Antonia María*** fue mujer de ***D. Juan Miguel de Córdoba*** **(Pág. 161)**[303] Madrina de bodas fue ***Da. María Arias Velásquez***, su hermana[304].

5) ***D. Pedro Pascual de Zamora***, hijo legítimo de ***Diego de Zamora y Aguilera*** y ***Da. Petrona de Hoyos*** (hija natural del ***S. M. Nicolás de Hoyos***.) al testar[305] declara haber sido casado en primeras nupcias con ***Da. Antonia de Alba*** y en segundas con **Da. Martina Castellanos**; afirma no haber tenido hijos, les hace legados a ***José Antonio*** y ***Francisco Borja*** e instituye heredera universal a su mujer. A su vez **Da. Martina**[306] hace donaciones sus hijos ***D. José Mariano Zamora***, ***Da. Manuela***, mujer de ***D. Juan Plaza*** (***Juan de Dios de Lea y Plaza***) y ***D. Felipe Neri Zamora y Castellanos*** **(Pág.249)**

6) Pero aquí no termina la cuestión, ***D. José Mariano Zamora***, hijo legítimo de ***D. Pedro Pascual Zamora*** y **Da. Martina Castellanos**, da su testamento en 1839 ante el escribano Arteaga[307] y afirma haber sido casado en primeras nupcias con ***Da. Francisca Arias***, sin sucesión superviviente y en segundas con ***Da. Clemencia Peralta***, *sin sucesión*. Menciona a su sobrina ***Da. Teresa Plaza*** e instituye heredero a su sobrino ***D. Juan Francisco Sevilla***.

7) Por su parte, ***Da. Clemencia Porcel de Peralta*** dio su testamento[308] en Cerrillos el 7 de marzo de 1856, declarando seis hijos de su primer matrimonio con *Francisco Adet*[309] y otros seis habidos de ***D. Mariano Zamora*** a saber: ***María***, ***Juana Antonia***, ***Antonina***,

Manuela, ***Vicente*** y ***Carmen***, instituyendo a estos últimos como sus herederos. En un pleito[310] que **Da. Clemencia** entabla con el albacea de su marido, **D. Juan Francisco Sevilla**, por bienes de la testamentaría, entre ellos un esclavo llamado *Pedro*; se ventila que las relaciones de aquella con **D. José Mariano** comenzaron en vida de ***D. Francisco Adet*** y ***Da. María del Tránsito Arias*** y que los hijos habidos, lo fueron de un doble adulterio. Fue la condición de adulterinos lo que impidió que fueren legitimados por el posterior matrimonio de sus progenitores. Igual debe haber sido la condición de ***D. José Mariano***, dado que ***D. Pedro Pascual Zamora*** intentó infructuosamente anular el matrimonio con su primera mujer, ***Da. Antonia de Alba***[311].

XXI) FERNÁNDEZ CABEZAS

1) La naturaleza y filiación correctas de ***Antonio Gómez*** **(Págs. 254 y 276)** marido de **Da. María Zambrano,** hija legítima de **Domingo Fernández Cabezas** y ***Da. Polonia Zambrano***, son Santiago del Estero e hijo legítimo de ***Andrés Gómez*** y ***Da. María Ximénez.*** Así consta en la carta dotal que se otorga en 1660, por 2.470 pesos y arras de 3.970[312].

2) El **Alf. José Fernández Cabezas**, hijo legítimo de ***Da. Polonia Zambrano***, dio poder para testar[313] a sus hermanos, el **maestro Juan Fernández Cabezas** y el **Tte. Domingo Fernández Cabezas**, el 25 de noviembre de 1688, dejando por heredera a su mujer ***Da. Petrona Arias Velásquez***, la que al testar[314] en 1731, declara a un hijo de este matrimonio, **José Fernández**, vecino de La Rioja, nacido evidentemente luego de la muerte de su padre. Viuda, ***Da. Petrona*** casa en segundas nupcias con el *Cap. D. Juan de Abreu y Figueroa*, quien hace información de soltura en enero de 1702[315]. Esto demuestra que el **Alf. José Fernández Cabezas** y **José Francisco Fernández Cabezas**, regidor y veinticuatro en 1726**,** marido de ***Da. María de Aguirre*** y padre del **Cap. Gabriel**, son dos personas distintas **(Pág. 255/6)**

3) El **Cap. Bartolomé Fernández Cabezas**, vecino morador, dio poder general[316] a su hermano el **Cap. Domingo Fernández Cabezas**, el 9 de febrero de 1692. En la cláusula para testar manifiesta ser casado con ***Da. Lucía de Vera y Duarte***, en quien tuvo por hijos legítimos a **Da. Petronila** y **Gregorio**. ***Da. Lucia*** hizo y otorgó hijuelas de partición a sus herederos, las que fueron aprobadas el 9 de noviembre de 1714. En 1727, su hijo, el **Cap. Gregorio Fernández Cabezas**, reconoce una deuda de trescientos pesos al Hospital San Andrés[317] **(Pág. 254)**

XXII) FERNÁNDEZ PEDROSO

1) ***Da. Beatriz María de Olivares***, mujer de **Antonio Fernández Pedroso**, era hija del ***Lic. Fernando de Olivares*** y ***Da. Antonia López*** y de éstos hereda la estancia de Perico, la que vende el 10 de julio de 1649 al *Cap. Juan Martínez de Iriarte*, vecino de San Miguel del Tucumán y a su hermano *Agustín*[318] **(Pág. 258)**

2) ***Da. María de Cepeda y Cisternas*** **(Pág. 260 y 419)** mujer legítima del **Cap. Juan Fernández Pedroso**, fue hija del ***M. de C. Baltasar de Cisternas***. El 6 de abril de 1696, ambos cónyuges apoderan al *Cap. D. Francisco de Fraguas*, al *M. de C. D. Juan de Oro y Bustamante* y al *Cap. D. Juan de Ceballos*, vecinos todos de la provincia de Cuyo en el reino de Chile, para reclamar los bienes del finado ***Cisternas***[319].

3) Además de **Bernardo**, el **Cap. Gerónimo Fernández Pedroso** y ***Da. María Rosa de Lastarría***, fueron padres de **Antonia**, **María** y **Pedro**, todos vivos al momento de testar aquél[320], el 26 de setiembre de 1699, ante el *Cap. Domingo Fernández Cabezas*, teniente de gobernador, justicia mayor y capitán a guerra de la ciudad de Salta y sus jurisdicción **(Pág. 258)** **Gerónimo** falleció el 29 de setiembre, tres días después de hacer su testamento.

4) Hija legítima de **Da. Margarita Fernández Pedroso** y del ***Cap. D. Antonio de Salinas y Cabrera***, fue ***Da. Ana de Salinas y Cabrera***, mujer de ***Miguel de Santuchos y Acevedo***, natural de Córdoba, hijo legítimo del *Cap. Pedro Tomás de Santuchos* y *Da. Petronila*

Denis y Acevedo[321]. ***Da. Ana*** testó el 25 de marzo de 1725, estando preñada de cuatro meses, nombrando albaceas a su marido y a su tío **José Fernández Pedroso**[322] **(Pág. 260)**

5) Francisco Fernández Pedroso (Pág. 258) viudo de ***Da. María Suárez***, quien falleció bajo disposición testamentaría otorgada el 29 de agosto de 1724, casó en segundas con ***Da. Violante de Zúñiga Echarte***, el 15 de octubre de 1724. Falleció en Humahuaca y fue sepultado allí, en la Iglesia del Santuario. Su cuñado, el maestro *D. Gregorio de Zúñiga Echarte*, presbítero domiciliario *de este Obispado de Córdoba del Tucumán y cura y vicario itinerario de la doctrina y partido de Omaguaca*, dio su testamento por poder el 3 de agosto de 1742. Sin sucesión en ambos matrimonios, heredero de un tercio de los bienes de su primera mujer, instituyó heredera universal a ***Da. Violante***, la que falleció antes de 1745[323].

6) La mujer de **Pedro Fernández Pedroso** se llamó ***Da. Feliciana de Acuña*** y ambos fueron padres de otra hija llamada **Da. Antonia**[324] **(Pág. 259)** ***Da Feliciana*** fue hija del portugués[**325**] ***Sebastián de Acuña*** y ***Da. María Díaz***[**326**].

7) Hijos de ***D. Tomás de los Cobos*** y **Da. María Fernández Pedroso**, fueron el ***Cap. D. Domingo de los Cobos*** , casado el 23 de enero de 1730, en primera nupcias[**327**] con ***Da. Petronila de la Corte Rosas Palacios***, hija legítima del ***M. de C. D. Antonio de la Corte*** y *de* ***Da. María de Palacios***[328] y segundas con ***Da. María Fernández***; el **padre fray Tomás de los Cobos**, de la Religión Real y Militar de N.S. de la Mercedes[329] y **Da. María de los Cobos**, mujer en primeras nupcias de ***D. Gabriel Gómez Recio***, quien vende tierras a *D. Dionisio Joaquín de Burgos*, el 21 de abril de 1736[330] y en segundas de ***D. Baltasar del Castillo***[**331**] **(Pág. 260)**

8) Otra de los hijos de **D. José Fernández Pedroso** y ***Da. Teresa Saravia*** fue **Da. Agustina**. ***José Mariano Arce***, hijo legítimo de ***D. Francisco Solano Arce*** y ***Da. Gerónima Bahamonde*** hace información[332] para casar con ella, en noviembre 1774.

XXIII) FRÍAS SANDOVAL

El 9 de agosto de 1675, el **Cap. Juan de Frías y Sandoval** dicta por poder el testamento[333] de su padre, el **Cap. Andrés de Frías y Sandoval**, *natural del Reino de Castilla la vieja, arzobispado de Burgos, nacido en el lugar de Balbuena del Río Pisuerga, hijo legítimo de* **Francisco de Frías Sandoval** y ***Da. Catalina Gil***, *vecinos del dicho lugar de Balbuena*[**334**]. Fueron sus hijos legítimos el nombrado **Juan**; **Mateo**, muerto por el enemigo en el Valle Calchaquí; **Da. María**, mujer del ***Cap. Pedro Pérez de Peñalba***; **Da. Ursula**, casada con el ***Cap. Francisco de las Navedas y Zeballos***[**335**]; **Da. Cecilia** a quien menciona casada sin dar el nombre del marido; **Da. Felipa** casada con el ***Cap. Agustín Martínez de Iriarte***, **Da. Constanza** con el ***Cap. Santiago Manchano Gallo***; **Da. Bernabela** con ***Jacinto de Guzmán***, **Da. Juana**, doncella; **Da. Josefa**, mujer de ***D. Francisco de Villagra y Aguilera*** y **Da. Paula**, soltera por ese entonces, luego mujer del ***Alf. D. Bartolomé Ramírez de Montalbo***. El documento está incorporado al expediente testamentario que inicia el ***Cap. Juan de Soria Medrano***, marido de **Da. Juliana de Frías y Sandoval**, hija natural de **Juan**, quien también fue padre natural de **Ponciano de Frías Sandoval**, *ausente en los reinos del Perú*. **Juan de Frías y Sandoval** murió el 14 de enero de 1700, testando *in voce* ante testigos. El 4 de julio de 1710, el general de la caballería ***D. Andrés de Mendoza y Posada***, natural de Salta y vecino de Jujuy, hijo legítimo del ***M. de C D. Pedro de Mendoza y Posada*** y **Da. Cecilia de Frías y Sandoval,** dona a su cuñado el *Cap. D. Juan de Berdeja*, marido de *Da. Petronila de Mendoza y Posada*, un solar que fuera de su padre; declara un primer matrimonio en Chile del que tuvo un hijo y nombra a su segunda mujer *Da. Ana Palacios*[336] **(Pág. 269/270)**

XXIV) GÓMEZ DE VIDAURRE

Da. Ana Gómez de Vidaurre, vecina de la ciudad de San Salvador de Jujuy y residente en Salta, viuda del ***S. M. D. Pedro de Arduz***, hija legítima del **M. de C. D. Francisco Gómez de Vidaurre** y ***Da. Ana de Olmos y Aguilera***, dictó su testamento el 4 de junio de 1746, declarando por sus hijos legítimos a ***Da. Josefa***, ***Da. María Antonia*** y ***D. Pedro de Arduz***[337] **(Pág. 280)**

XXV) GONZÁLEZ FERRERAS

1) El **Cap. Francisco González Ferreras** era hijo de **Diego González Ferreras**, vecino morador, y ***Da. Bárbola*** o ***Bárbara Bustillo***, sobrina del conquistador *Rodrigo Pereira*. Otro **Diego**, **Da. Catalina** y **Da. Bernarda González Ferreras** fueron sus hermanos. Viuda de **Diego**, **Da. Bárbola** casó[338] con *D. Antonio Cano de la Cerda*[**339**] Podría conjeturarse alguna relación entre **Diego González Ferreras** y el ***Diego González*** que el 20 de enero de 1582 se ofrece en Santiago del Estero, con cuatro caballos y una cuera[340]... *fuera del socorro que lleva de su señoría*... para participar en la jornada de Salta **(Pág. 281)**

2) Del matrimonio del **S.M Francisco González de Ferreras** y ***Da. Ursula de Frías y Sandoval***, viuda del *Cap. Francisco de las Navedas Ceballos*, nacieron **Pedro**, **Diego**, **Da. Ursula**, **Da. María** y **Da. Gerónima González de Ferreras,** según lo declara la madre al testar el 2 de agosto de 1708. Mejora con el tercio y el quinto a **Da. Gerónima**, *huérfana y pobre*[341] **(Pág. 282)**

3) El **S. M. Francisco González de Ferreras**, en sus segundas nupcias con ***Da. Elvira Guzmán Olmos de Aguilera*** tuvo por hijo, por lo menos, al **S.M José González Ferreras**, casado en 1710 con ***Da. María Francisca Castellanos Iriarte***[342] y a **Da. Bárbara González**, mujer que fuera de ***Alvaro Vélez de Alcocer*** **(Pág. 282)**

4) Pedro González Ferreras y ***Da. María Vélez de Alcocer*** fueron padres de **D. Francisco González**, vecino de Salta, casado el 23 de junio de 1737 con **Da. Inés Caro**, hija legítima del *S. M. D. Juan Caro (de Sotomayor)* y *Da. María Obejero (de Herrera)*[343] ; **Da. María Josefa**, **Da. Catalina** y **Diego Alejo**. El **Cap. Diego González Ferreras**, alcalde de la Santa Hermandad fue efectivamente su hermano y albacea testamentario. También lo fue el **Cap. Francisco Nazario González Ferreras**, el que no es mencionado en el testamento de ***Da. Ursula de Frías y Sandoval***. Prima de todos ellos fue *Da. Catalina Ramírez de Montalbo*[344] **(Pág. 282)**

XXVI) GONZÁLEZ DE HERRERA

1)Da. Bárbara González de Herrera, mujer de ***Juan Alvarez de Alanís***, fue hija legítima del **Alf. Luis González de Saá**, maestro platero[**345**] y **Da. María de Herrera**. Así se desprende del testamento[**346**] de ***Amaro de Sosa y Saá***, fallecido en Salta en los primeros días de febrero de 1688, vecino morador de la ciudad de Córdoba, quien afirma estar casado con ***Da. Ana de Zúñiga y Reinoso***, declara por hijos a ***Hemeregildo***, ***Jacinto*** y ***Da. Francisca*** y nombra por albaceas a sus hermanos ***Francisco de Sosa*** y **Luis González de Saá**. Menciona a su hermana ***Da. Jacoba Ortiz***, en realidad su cuñada, mujer de ***Francisco*** y a su sobrino ***Alf. Diego de Avila***, que no es otro que ***Diego de Avila Villavicencio***, marido en primeras nupcias de ***Da. Francisca de Sosa***, hija esta de ***Francisco de Sosa*** y por lo tanto prima hermana de **Da. Bárbara**. En marzo de 1704, ***José Toledo***, hijo legítimo de *Juan Francisco de Toledo* y *Da. Francisca Rodríguez*, hace información de soltura para casar con **Da. Matilde González Herrera**, hija legítima de **Luis González** y **Da. María de Herrera**[347]. El alférez **Luis González de Saá**, a menos que se trate de un homónimo[**348**], tuvo otros dos matrimonios, uno con ***Ambrosia Irrazábal,*** del que nació **Juan González de Saá**, quién hizo información matrimonial en febrero de 1691, para casar con *María Fernández*, viuda de *Gregorio Carrasco*[349] y otro con

Da. María Gómez de Marquina, aunque existe la posibilidad de que ***Da. María Gómez de Marquina***, ***Da. María Gómez de Acosta*** y ***Da. María de Herrera***, hayan sido la misma persona[350]. Otra de sus hijas se llamó **Da. Margarita González** y fue mujer del ***Cap. Gregorio Rodríguez***[351] **(Pág.284)**

2) Francisco González, natural de Buenos Aires[352], marido de ***Da. Juana Ruiz de Navamuel***, llegó a Salta sirviendo a *Bernabé de Saravia* poco antes de su matrimonio realizado en 1698, por lo que mal puede haber sido hijo de **Luis González de Saá**, natural de Córdoba y radicado en estas tierra por lo menos desde 1666[353] y ***Da. María de Herrera*** **(Pág. 284)**

XXVII) HIDALGO MONTEMAYOR

1) Pese a que así se declara en la información matrimonial, ***Da. Laurencia Caro***, mujer de **M. de C. José Hidalgo Montemayor**, no fue hija legítima de ***Nicolás Caro de la Vega*** y ***Da. María Arias*** o ***de Elizondo***. Esta al testar, el 15 de diciembre de 1735, la considera su huérfana[354]**.** ***Da. María de Elizondo*** era a su vez, hija natural de una homónima **(Pág. 288)**

2) El 23 de febrero de 1702, el **Cap. Roque Hidalgo**, testa[355] en nombre y por poder de su hermano **Cap. Francisco Hidalgo de Montemayor**, fallecido el 19 de agosto de 1701 y sepultado en la Iglesia Matriz; legítimo marido de ***Da. Angela de Herrera***, manifestando que el difunto no tuvo sucesión legítima y sí dos hijos naturales llamados **José** y **Domingo**. Nada dice de **Da. Isabel Hidalgo**, mujer de ***Francisco Solano de Losa Bravo***, considerada hija legítima de **Francisco** y **Da. Angela**, al momento de contraer matrimonio en 1702[356]. Habiendo transcurrido seis meses entre la muerte de **Francisco** y la redacción del documento, resulta improbable que se ignorase la preñez de ***Da. Angela***, en caso de haber sido **Da. Isabel** una hija póstuma, tanto como que el apoderado **Roque** la omitiese de haber nacido antes de morir su padre, por lo que puede suponérsela hija natural de ***Da. Angela de Herrera*** **(Pág. 286/298)**

3) Del matrimonio de **Da. Isabel Hidalgo** y ***D. Francisco Solano de Losa Bravo*** nació el sacerdote jesuita **Antonio Basilio Loza**. Viuda, casó en segundas nupcias con ***D. Pedro de Tordesillas*** y tuvo por hijos legítimos a ***Juan Francisco*** y ***Mónica de Tordesillas***. **Da. Isabel** testó[357] el 27 de marzo de 1753, viuda de sus dos maridos. **Juan Francisco**, de 18 años, se encontraba ausente en Santiago de Chile y **Mónica**[358]**,** de 15, estaba a su lado. Nombra a su sobrino *D. Pedro del Castillo* **(Pág. 286)**

XXVIII) LOZA BRAVO

Da. Catalina de Loza Bravo, viuda del ***Gral. Alonso de Visuara***, casó en segundas nupcias con ***D. Benito Márquez de Fonseca***, a quien dio poder el 29 de octubre de 1750[359], para litigar por los bienes gananciales correspondientes a su primer matrimonio **(Pág. 298)**

XXIX) MANCHANO GALLO

Da. Gregoria Angela de Argañarás y Murguía, legítima mujer del **M. de C. D. Manuel Manchano Gallo**, fue hija legítima del ***M. de C. D. Martín de Argañarás y Murguía*** y ***Da. Juliana de Carranza y Luna***[360], naturales de Córdoba. Además de **D. Francisco** y **Da. Josefa, D. Manuel** y ***Da. Gregoria Angela*** tuvieron otra hija llamada **Da. Juliana Manchano Gallo**, mujer del ***S. M. D. Martín de Avellaneda***[361] **(Pág. 302)**

XXX) MARTÍNEZ DE PASTRANA

Da. Bernarda Martínez de Pastrana tuvo por lo menos una hija, llamada ***Da. María del Castillo***, mujer legítima y viuda que fuera del ***Cap. D. Pedro de Toro Masote***[362], la

que al testar el 12 de junio de 1696[363] manifiesta no haber tenido hijos y hace legados a *Juan Esteban Arias*, hijo del M. de C. *Lorenzo Arias Velásquez*; a dos niñas huérfanas, *Francisca* y *María de Toro*[364]; a su prima, ***Da. Josefa del Castillo*** y nombra por albaceas a los *maestres de campo Lorenzo Arias Velásquez* y *Diego Diez Gómez* y a los *capitanes* ***José del Castillo*** *y Martín de Herrera*. El 7 de agosto de 1705 se labran actuaciones por una mulata esclava que ***Da. María del Castillo y Pastrana*** legó a **Da. Francisca Javier Pastrana**, menor, y que el segundo marido y heredero de aquella, el ***Cap. Diego González de la Cruz***, se llevó a Chile[365] **(Pág. 307)**

XXXI) MARTÍNEZ SAÉNZ

1) Tres y no dos habrían sido los matrimonios del **M. de C. Gral. D. Juan Francisco Martínez Sáenz**. Viudo de ***Da. Inés Arias Rengel*** y antes de casar con ***Da. Laurencia de Ibarra***, hubo de hacerlo con ***Da. Juana de Ceballos***, viuda a su vez de *D. Francisco Báez de Alencastro*. De tal unión nació el soldado partidario de la tropa arreglada **Juan Francisco Martínez Sáenz**. No deja de llamar la atención que siendo hijo legítimo de un personaje de la talla y prestigio como lo era su padre, recordado secretario de la gobernación y cabo subalterno en Salta, tuviese tan baja graduación en la milicia arreglada. Sorprende también que el 1750 solicitase reivindicación de las tierras que fueran del primer marido de su madre, no habiendo participado de la herencia paterna que disfrutaron sus hermanos paternos, hijos de ***Da. Inés Arias Rengel***. Lo cierto es que su legitimidad fue declarada por su apoderado y cuñado ***D. Tomás Gutiérrez de Toranzo*** y atestiguada por vecinos de pro como el *Cap. D. Tomás Arias Rengel*, el *M. de C. D. Francisco Fernández Pedroso* y *D. Antonio Cornejo*. **Juan Francisco Martínez Sáenz**, tratado muchas veces sin el don y que no sabía firmar, fue cautivo de los mocovíes durante largos años, desde el ataque que obligó a despoblar las tierras de Metán, en jurisdicción de Esteco, por 1725. Aprovechando su conocimiento del terreno y los hábitos de sus captores... *y habiéndose rescatado de dicho enemigo infiel, se ha mantenido en servicio de Su Majestad en la guerra del Chaco a su costa y mención con sus propias armas y demás pertrechos, asta el presente, que se halla de partidario en cuyo ejercicio ha sido de mucha utilidad ha más tiempo de diez o doce años por la baquía y dirección para muchísimas funciones, y rescate de gran multitud de cautivos...* tal cual lo declara su apoderado, el 7 de agosto de 1751. Sentó plaza de soldado partidario en el presidio de San Fernando de Río del Valle y alcanzó el grado de sargento. Debió haber nacido por 1718. *D. Francisco de Alencastro*, primer marido de su madre y propietario de las tierras que reclama, actuó como tasador de los potreros de Yatasto en 1714 y al decir de los testigos, vivió unos años más. **D. Juan Francisco Martínez Saénz**, era difunto en 1726, cuando su viuda, ***Da. Laurencia de Ibarra***, casa con el *S. M. D. Pedro Arias Rengel.*, por lo que su matrimonio con ***Da. Juana de Zeballos*** tuvo que haber durado poco tiempo, tal vez entre 1717 y 1720, fecha esta última en que habría tenido lugar el malón en que... *asaltaron los enemigos y en el robo, y muertes, que executaron no solo defraudaron a dicha Da. Juana de todos sus bienes, y solaron el país, sino que lograron llevar cautivo a su parte*... según informa ***Gutiérrez de Toranzo***. Este fue marido de **Da. Manuela Esperanza Martínez Sáenz**, hermana paterna de **Juan Francisco**[366]. En una generación posterior, aparece **D. Juan Francisco Martínez Saénz**, quien casara con ***Da. Petronila Cuello***[367], hija legítima de *D. Pedro Cuello* y *Da. Mónica Arancibia*[368] **(Pág. 316)**

2) Da. Francisca Marta Martínez Sáenz, viuda de ***D. Francisco Javier de Figueroa***, dio poder para testar a ***D. Tomás Gutiérrez de Toranzo***[369]***,*** el 9 de julio de 1751, declarando por hijos legítimos a Mónica, ***Ignacia***, ***Rosa*** y ***Pablo Tomás de Figueroa***[370] **(Pág. 317)**

3) El **Cap. José Martínez Saénz** y **D. José Hermenegildo Martínez Saénz** fueron dos personas distintas, hijos legítimos del **S. M.D. Juan José Martínez Saénz** y ***Da. Gerónima Alvarez de Toledo***. La filiación del primero la consigna *Atilio Cornejo*[371] quien trata un pleito por la encomienda de Bombolán en el que se aporta como prueba una pretensión de aquél, finalmente exitosa, en la que detalla los méritos propios, de su padre y de su abuelo. Este

Cap. D. José es el marido de **Da. Antonia Lutgarda Arias Rengel**, casados en Salta, el 16 de abril de 1750[372] **D. José Hermenegildo**, bautizado como señala *Lima*, el 10 de abril de 1742[373] casó el 16 de enero de 1776 con ***Da. Agueda Zeballos*[374]**, hija legítima de *D. Francisco Zeballos* y *Da. Ignacia Zabala*[375]. Hermanas de ambos fue **Da. Feliciana**, como ya se ha visto, mujer legítima del ***coronel D. Francisco Gabino Arias Rengel***, **Da. Josefa** casada con ***D. Bernardo Polo*** y **Da. Rosalía** que lo hizo con el ***M. de C D. Francisco Javier de Olivares***[376]. Este comentario se aplica al los capítulos *Arias Rengel* **(Pág. 132)** donde **Antonia Lutgarda** aparece sólo casada con *Isidro Torino Estay*, en realidad su segundo marido; *Martínez Saénz*, donde no figuran el **Cap. D. José Martínez Saénz**, **Da. Feliciana**, **Da. Josefa**, ni **Da. Rosalía (Pág. 317)** y *Torino* **(Pág. 438)** donde **Antonia Lutgarda** es mencionada como viuda de **D. Juan Hermenegildo Martínez Saénz.**

4) El 21 de agosto de 1781, **D. Hermenegildo Martínez**; **Da. Feliciana Martínez**, mujer del ***Cnel. D. Francisco Gabino Arias***, ausente de Salta; **Da. Rosalía Martínez**, para ese entonces viuda de ***Olivares*** y casada con ***D. José Antonio Madariaga***; **Da. María Ignacia Martínez**, mujer de ***D. José Antonio Cruz*** y ***Da. Manuela Polo***, mujer de ***D. Juan (Vázquez) Maurín***, las tres primeras hijas y las dos últimas nietas de **D. Juan (José) Martínez Sáenz** y ***Da. Gerónima Alvarez de Toledo***; dan poder al ***Cnel. Arias*** para cobrar una deuda de $1.787, a los sucesores de *D. Diego de los Reyes Balmaceda*, vecino que fuera de la ciudad de Santa Fe. Tal deuda había sido contraída con ***D. Fadrique Alvarez de Toledo***, padre legítimo de ***Da. Gerónima***, según escritura otorgada el 1 de diciembre de 1713, ante el escribano público de Santa Fe, *Francisco Antonio Mansilla*[377]. *Zenarruza*[378] en sus Crónicas y *Tejerina Carreras*[379] en Los Suárez de Cabrera, aportan más datos sobre ***Da. Gerónima***, bautizada en la catedral de Córdoba el 11 de setiembre de 1699; hija legítima de ***D. Fadrique Alvarez de Toledo***, natural de Chile y ***Da. Gregoria de Godoy***, viuda ésta de *D. Francisco de Tejeda y Guzmán*; nieta paterna de ***D. Francisco Venegas de Toledo y Tabares*** y ***Luisa de Palma*** y materna de ***D. Antonio de Godoy Ponce de León*** y ***Da. María de Vega y Frías***. ***D. Fadrique***, siendo maestre de campo y vecino de Córdoba, reside en Salta y comercia con mulares, en 1710[380] **(Pág. 316)**

XXXII) MEDINA POMAR

1) Otra hija de **Luis de Medina Pomar** y ***Da. Francisca de Zurita*** fue **Da. María de Zurita**, la que dio su testamento el 9 de octubre de 1677, ante el *S. M. Francisco de Palacios*, teniente de gobernador , justicia mayor y capitán a guerra de la ciudad de Salta y su jurisdicción, declarando ser viuda del ***Cap. Marcos de Salas*** y disponiendo legados para sus sobrinas **Da. Francisca**, **Da. Teodora** y **Da. María de Medina**, hijas de su hermano **Luis de Medina Pomar,** a su hermana **Da. Francisca de Medina** y a las hijas de ésta y de ***Antonio de Ubierna***, ***Da. Juana***, ***Da. María***, ***Da. Lorenza*** y ***Da. Francisca de Ubierna***; a su prima **Da. María de Zurita** y a su tía **Da. Francisca de Orozco.** También reciben legados ***Manuela de Villegas***, posible sobrina suya[381] y ***María de la Cruz***, a quien crió. Designó albaceas testamentarios y tenedores de bienes a su hermano, **Luis de Medina Pomar**, al ***Cap. D. Fernando de Córdoba***, quien sería poco después su sobrino político al casarse con ***Da. María de Ubierna*** y al ***Alf. Luis de Torres***, su primo político. También declara haber vendido a su sobrino, el **Alf. Luis de Medina el mozo**, un corral en la ciudad y tierras en La Caldera[382].

2) ***Da. María Valero o González Valero***, legítima mujer del **Cap. Luis de Medina Pomar**, hija legítima del ***Cap. Diego González Valero*** y ***Da. Bernarda de Cejas*[383]** **(Pág. 458)** dictó su testamento el 10 de marzo de 1736. Declara allí haber estado casada en primeras nupcias con *Alvaro Arias*, con quien tuvo un hijo que falleció. Nombra a sus hijos legítimos de segundo matrimonio: el **maestro Juan Enrique**, difunto; **Da. Ana**, casada con ***D. Juan Bautista Román***; **Da. Rosa[384]**, difunta, casada con ***D. Francisco Montoya*** y **Pedro** ya casado y a ***Pedro Valero*[385]**, su hijo natural. Manifiesta que al casarse ella aportó como dote sus casas y otros bienes por cuatro mil pesos y **Medina Pomar** sólo sus tierras de La Caldera[386] **(Pág. 321)**

XXXIII) MORILLO

1) Sancho Pérez Morillo y su legítima mujer, ***Da. Isabel de Butrón y Mojica***, vecinos de Salta, en 1657 fundan una capellanía. El 1de febrero de 1660 se obligan por 1260 pesos con *Pedro Martínez de Pastrana*, en una operación de compra de bestias mulares, compromiso que cancelan el 3º de agosto siguiente[387] y el 11 de ese mes, ambos como principales y *Domingo Alonso Prieto* como fiador, se obligan por el censo de la capellanía de *Da. María Ruiz de Pastrana*, heredera *de Ambrosio Ruiz de Pastrana* y *Da. Inés Ortigosa*[388]. Resulta evidente que no se trata del **Sancho Pérez Morillo**[389], hermano de **Juan Morillo**, que recibe en merced por 1585, tierras en lo que después se conoció como Rosario Viejo y en lo que hoy se asienta Villa San Lorenzo, fallecido antes de 1605. Antes bien, parece tratarse del que en el año 1655, administra la encomienda de *Da. María de Tapia* **(Pág. 324)**

2) En un pleito por tierras en Sumalao, se afirma que *Hernando de Lerma* le hizo una merced a *Bartolomé Miguel Quintana* en 1521 (sic) quien las vendió a **Sancho Pérez Morillo** a quien sucedió **Francisco Morillo** y a este su hija **Da. Catalina Morillo**, mujer de ***Francisco de Elizondo***. Podría suponerse que la sucesión fuera de padre a hijo, de lo que resultaría **Francisco** hijo de **Sancho Pérez el viejo**[390] **(Pág. 325)**

3) También en 1660, un 10 de enero, el **Cap. Fabián Morillo**, marido de ***Da. Feliciana Zambrano***, recibe la tutela[391] de los huérfanos menores de su cuñada, ***Da. Juana Zambrano***, viuda de ***Gaspar de los Reyes***. Dichos huérfanos debieron nacer antes de 1647.

4) Hija de **Fabián** y ***Da. Feliciana*** debió ser **Da. Feliciana Morillo**, mujer del ***Ayte. Juan de Herrera***, padres de ***Da. Juana***, ***Da. Gerónima*** y ***Da. Simona de Herrera***, mujer legítima que fue de ***Francisco de Heredia***[392]. Alguna de las otras dos hermanas estuvo casada con ***Juan Diez Zambrano***, el que es nombrado por ***Juan de Herrera*** como su yerno, en el momento de testar[393], el 11 de julio de 1703. **(Pág. 324/5)**

XXXIV) OLMOS DE AGUILERA

1) El comisario **D. Francisco de Villagra Olmos y Aguilera**, dio poder para testar el 29 de octubre de 1710[394], a su hijo, el **Cap. de Caballería D. Agustín de Olmos y Aguilera** y a su segunda mujer ***D. Lorenza de Medina***, a quienes nombra albaceas junto a sus yernos, el ***M. de C. Leonardo Rodrigo y Valdés***, alférez real y ***D. Francisco Gómez de Vidaurre***. Instituye herederos universales a sus hijos legítimos, habidos en ***Da. Josefa de Frías y Sandova***l: **D. Agustín**, **D. Juan**, **Francisco**, **D. Bernardo**, **D. Nicolás**, **D. Manuel**, **D. José**, **D. Andrés**, **Da. Ana**, **Da. Josefa** y **Da. Isabel Olmos de Aguilera** **(Pág. 328/9)**

2) También fueron hijos de **D. Agustín de Olmos y Aguilera** y ***Da. Francisca de Abreu y Figueroa***, el **R.P Predicador Fray José de Olmos y Aguilera** y **Da. María de Olmos y Aguilera**, mujer del ***Cap. Gerónimo Estay***. **Fray José** heredó a su hermana con quinientos pesos de su legítima materna[395]. El 12 de diciembre de 1746, **Da. María** vende a *D. Juan José de Elgueta*, un retazo de tierras lindante con su hijo ***D. Ramón Estay***[396] **(Pág.330)**

XXXV) PARDO DE FIGUEROA

1) Los hijos de **Andrés Pardo de Figueroa** y ***Da. Antonia de Zúñiga Echarte*** fueron cuatro, **D. Juan Montano** casado con ***D. Damiana de Sosa***; **Da. Valeriana**[397], **D. Francisco** y **D. Juan Luis**. Así lo declara ***Da. Antonia*** al testar en Salta, el 20 de abril de 1744[398] **(Pág. 340)**

2) ***Da. Josefa de Carbajal y Loria***, viuda del **S. M. D. Juan Pardo de Figueroa** dio poder para testar el 19 de octubre de 1727 a su hijo , el **Cap. D. Juan Pardo de Figueroa**, declarando por hijos legítimos al nombrado y a **Da. Francisca**, ausente en el Cuzco.

No menciona a **Da. Manuela Pardo de Figueroa Carbajal**, mujer legítima del ***Alf. Alonso Ruiz de Llanos***[399], posiblemente por estar fallecida para ese entonces **(Pág. 338/9)**

3) El **M. de C D. Juan Pardo de Figueroa** tuvo además de **Da. Juana**, otras dos hijas naturales más: **D. Josefa**, mujer que fuera de ***Bernardo Duarte***, fallecido ambos antes de 1744 y padres ***Tomasa Duarte*** y **Da. María Pardo de Figueroa**. Fueron heredadas por su padre con la suma de cuatrocientos sesenta y seis pesos[400] **(Pág. 339) Da. Juana Pardo de Figueroa**, hija de ***Da. María Vélez***[401] y hermana de otra *Da. María Vélez*, casó con ***D. Juan Antonio Baquero***[402]. Los bienes dejados por **D. Juan**, alcanzaban a 863 pesos con 4 ½ reales, los que fueron partidos por mitades[403] entre sus hijas naturales y ***Da. Catalina Macías de Poveda***, viuda de **D. Francisco Pardo de Figueroa** y vecina de la Villa de Puno. Este podría ser hermano de **D. Juan**, quien no pareciera tener relación próxima con los ***Pardo de Baños*** **(Pág. 338)**

XXXVI) PEDROSA SIERRA

1) Francisco de Pedrosa Sierra y ***Da. Catalina Leal*** debieron ser padres de **Da. Elena de Pedrosa Sierra Leal**, mujer legítima que fuera de ***Juan Pablo Guzmán***, padres de ***Da. Leonarda de Guzmán***, mujer de ***D. Miguel Flores***, hijo natural del ***Gral. Juan Rodulfo Lisperger de Bittamberg***[404] y posiblemente la misma casada en segundas nupcias con ***José de Torres***[405].

2) También fue hija del **Cap. Luis de Pedrosa Sierra** y ***Da. Teodora Palavecino***, **Da. Josefa**, legítima mujer del ***Cap. Miguel de Cifuentes***, matrimonio que no tuvo sucesión. Al dictar su testamento[406], el 11 de diciembre de 1735, **Da. Josefa de Pedrosa Sierra**, ya viuda, declara que su marido fue hermano materno de *D. Francisco Suárez* casado con *Da. Cipriana Díaz de Loria***,** hijos ambos de *Da. Josefa de Hidalgo Montemayor* **(Pág.286)** También declara haber criado a *Gregorio Cifuentes* **(Pág. 342)**

XXXVII) PEÑALBA

1) D. Alonso de Peñalba casó con ***Da. María Hidalgo*** y tuvo por hijos legítimos a **D. Juan Félix**, **Da. Rosa**, **Da. Cipriana**[407], casada con ***José Espinosa*** y **Da. Juana de Peñalba**, mujer de ***D. Basilio Ruiz de Inostrosa***, quienes el 4 de junio de 1753 hacen trámites[408] referidos a la herencia de otro hermano difunto, **D. Francisco Javier de Peñalba** **(Pág. 345)** En su testamento[409], dictado en Salta el 21 de octubre de 1744, **Da. María de Peñalba** afirma que ella y su hermano, el **S. M. Juan de Peñalba** fueron los únicos hijos legítimos de **Pablo Pérez de Peñalba** y ***Da. María de Frías Sandoval,*** lo que desestima fuese ***D. Alonso*** hermano legítimo de aquellos. ***Da. María de Hidalgo***[410] podría tratarse de la misma nombrada ***Da. María Villada*** en la información matrimonial de 1704[411] **(Pág. 345)**

2) Juan de Peñalba, fallecido el 11 de diciembre de 1729, dejó al morir una deuda con *D. Juan de Córdoba***,** la que originó el famoso pleito entre *Córdobas, Ruices y* ***Peñalbas***, cuya solución llegó casi medio siglo después. El expediente que se conserva[412] es una riquísima fuente de información genealógica sobre los tres linajes. Los hijos de **Juan de Peñalba** y ***Da. Ana Carbajal*** nombrados en las distintas instancias son **D. Juan Antonio**, el mayor, marido de ***Da. María Crisóstoma de Aramburú***, **D. Andrés**, casado con ***Da. Catalina Gómez Recio***, padres de **Da. María del Carmen Peñalba**[413]; Da. **Catalina**, soltera; **Dr. D. José**, clérigo presbítero y cura interino de la doctrina de Yaure, en la provincia de Canas y Canches y **Da. María**, mujer de ***D. Manuel Ruales***. **D. Juan Antonio** murió el 14 de junio de 1748 y **Da. Catalina** en febrero de 1771. Al arreglo de la cuestión, en 1779, llegaron con vida **D. Andrés de Peñalba**, ***Da. María Crisóstoma de Aramburú*** y ***Da. Catalina Gómez Recio*** **(Pág. 345/6)**

3) Da. María de Peñalba, hija natural de **Juan de Peñalba** y su marido el ***Tte. D. José Rodríguez***, dotaron a su hija ***Da. Eugenia Rodríguez Peñalba***, el 17 de febrero de 1751, para casar con ***D. Juan Sánchez de Loria***[414]. En febrero de 1758, ***D. Francisco Ramón de Forcada***, hijo legítimo de ***D. Pedro Ramón de Forcada*** y ***Da. Josefa Santibánez de Rosel***, hizo información para casar con ***Da. Gabriela Rodríguez***, hija legítima del ***Cap. José Rodríguez*** y **Da. María Peñalba**[415]. Otro de sus hijos, ***Pedro Rodríguez***, lo hizo en febrero de 1759, para casar con ***Da. Rosa Gutiérrez***, hija legítima de ***D. Pascual Gutiérrez*** y ***Da. Magdalena Fernández***[416]. ***Pedro Estrada***, viudo de *Mariana Estrada* hace la suya[417] en junio de 1775 para casar con ***Da. María del Carmen***, otra de las hijas de ***D. José*** y **Da. María** **(Pág. 346)**

XXXVIII) PORCEL DE PERALTA

1) Da. María Ana Peralta otorgó el 6 de mayo de 1779, escritura a favor de ***Da. Juana Arias***, viuda de su hermano **D. Tomás Peralta**, por una chacarilla herencia de su madre ***Da. Petronila del Castillo***, lindera con tierras de su hermana llamada **D. Josefa Peralta**, otras de ***D. Gerónimo del Castillo*** y con la chacarilla de los *Elizondo*[418] **(Pág. 355)**

2) Da. Manuela Ignacia Porcel de Peralta y Aguirre, Fernández de Córdoba y Arias Velásquez, hija de **D. José Porcel de Peralta** y ***Da. Francisca Fernández de Córdoba y Arias Velásquez*** **(Pág. 356)** nieta paterna de **D. Juan Porcel de Peralta** y ***Da. Catalina de Aguirre***, sobrina de **Da. Juana Porcel de Peralta**, nieta materna de ***D. Juan Miguel Fernández de Córdoba*** y ***Da. Ana María Arias Velásquez*** **(Pág. 197)** hermana de **Da. Gregoria Porcel de Peralta**, casada ésta con dispensa por consanguinidad con ***D. José Gabino de Ojeda***, entabla demanda[**419**] el 4 de noviembre de 1819, con su tía **Da. Juana de Peralta y Aguirre**, por sus derechos y los de sus hermanos, sobre la casa que aquella posee y en la que explota un negocio de panadería y que perteneciera sus abuelos paternos. Acompaña la demanda con esta *Razón de los descendientes y herederos de* ***D. Juan Adrián Porcel de Peralta*** *y su mujer* ***Da. Catalina de Aguirre***, *finados.*

- El **R.P.F. Manuel de Peralta y Aguirre**, religioso sacerdote de N.S. de las Mercedes, finado.
- **Da. María Josefa Porcel de Peralta y Aguirre** que falleció sin sucesión ni disposición testamentaría.
- **Da. Tomasa de Porcel y Aguirre**, finada, casada con ***D. Joaquín de Mora*** difunto y dejaron por hijos a ***Da. Gregoria***, ***Da. Josefa***, ***Da. Felipa*** y ***Da. Angela de Mora Peralta y Aguirre***, que existen en la ciudad de Jujuy con sus hermanos legítimos ***D. José***, ***D. Antonio*** y ***D. Mariano de Mora Peralta y Aguirre***.
- **D. Francisco de Peralta y Aguirre**, finado, que fue casado en la ciudad del Cuzco, con su sucesión.
- **D. José de Peralta y Aguirre**, difunto, que fue casado con ***Da. Francisca Fernández de Córdoba***, difunta y dejaron por hijos a

- **D. Juan Antonio**, finado, que no fue casado y murió sin sucesión ni disposición testamentaría;
- **D. José Gregorio**, finado, que fue casado con ***Da. Petrona Córdoba*** y han dejado por hijos legítimos a **Da. Josefa**, **D. José María**, **Da. Juana Antonia**, **D. Patricio**, **Da. Manuela Eustaquia de Peralta y Aguirre y Córdoba**.
- **Da. Angela de Peralta y Aguirre** que se halla soltera, mayor de doce años.
- **Da. Gregoria de Peralta y Aguirre** casada con ***D. José Gabino de Ojeda y Arias Velásquez***[**420**] y tiene por hijos a ***Da. Secundina***, ***Da. María de la Concepción***, ***Da. Petrona***, ***Da. Casiana***, ***D. Nicolás***, ***D. José María*** y ***D. Juan Francisco de Ojeda y Arias Velásquez***.
- **Da. María de los Dolores de Peralta y Córdoba**.
- **Da. Sebastiana de Peralta y Aguirre** casada con ***D. Juan Francisco de Escobar*** y tiene por hijos a ***D. José María*** y a ***D. Braulio de Escobar Porcel de Peralta***.

- **Da. Clemencia de Peralta y Aguirre** casada con ***D. Francisco Adet*** y tienen por hijos a ***D. José María*** , ***D. Manuel***, ***D. Antonino***, ***Da. María del Carmen***, ***D. Juan Manuel***, y ***D. Torcuato Adet y Peralta***.
- **Da. Manuela Ignacia de Peralta y Córdoba** que fue casada con ***D. Alejo Acevedo***, finado y tiene por hijos a ***D. Manuel Deogracias***, ***Da. Francisca Antonia***, ***Da. Juana Antonia***, ***D. Juan Antonio***, ***D. José Francisco*** y ***D. Buenaventura de Acevedo y Córdoba***.

❖ ***Da. Juana de Peralta y Aguirre***, soltera y mayor de cincuenta años.

XXXIX) PRIETO

Tomás Prieto de Camaño fue hijo natural de ***Da. Francisca de Lara*** o ***Fernández***[421] y de **D. Antonio Prieto de Camaño**. Así lo declara el albacea testamentario de éste, *M. de C. D. Juan Bautista de Ibarguren* al dar su propio testamento, afirmando que en el testamento de **D. Antonio Prieto de Camaño**, su cuñado, se le señalan mil pesos a **Tomás Prieto**, su hijo natural[422] **(Pág. 364)**

XL) RASERO

El 17 de enero de 1724, ***Da. Inés Guerrero de Tapia***, viuda del teniente de caballos corazas **Agustín Martín Rasero**, vecina de San Salvador de Jujuy, apodera a su hijo **Julián Martín Rasero** para que en su nombre y de sus otros hijos **Teodora** y **Tomasa**, para actuar en un pleito que por tierras en La Caldera, sostienen con *D. Lucas Porcel de Peralta* y su hermana *Da. María*, hijos legítimos de *D. Juan Porcel de Peralta* y *Da. Teodora de Medina Pomar*[423] **(Pág. 368)**

XLI) RUIZ DE ALARCÓN

1) Da. Juana Ruiz de Alarcón Villaseñor, hija legítima de **D. Diego Ruiz de Alarcón Villaseñor** y ***Da. María Arias Velásquez***, fue la mujer de ***D. José Ibáñez de la Cuesta***. Al testar el 20 de abril de 1691, confiesa ser viuda y madre legítima de ***D. José Pablo Ibáñez de la Cuesta*** y ***Da. Manuela***, difunta. Dice haber criado en su casa a dos niñas huérfanas, *Da. María Arias Velásquez* y *Da. Rosa de la Cuesta*[424]. **Da. María Ruiz de Alarcón**, fue mujer de ***D. José Pablo Ibáñez de la Cuesta*** de cuyo matrimonio tuvo por lo menos a **Da. Dominga Estefanía,** mujer de *Bernabé de Almada*, hijo legítimo de *Lorenzo de Almada* y *Juana Roldán*[425]. También pudo ser hija de ambos ***Da. María Ibáñez de la Cuesta***, casada en primeras nupcias con *Francisco Burgos*, quien la hizo madre de ***Da. Manuela***, ***Da. María*** y ***Da. Ana de Burgos*** y en segundas con el *Tte. Alonso Robledo*[426] **(Pág. 382)**

2) Da. Leonor Ruiz de Alarcón Villaseñor Ochando de la Banda dio poder para testar el 30 de marzo de 1727, al *Cap. Manuel Diez de Chávez*, declarando una estancia en La Lagunilla, herencia de sus padres e instituyendo como herederas a **Da. María**, **Da. Agueda**, **Da. Inés**, **Da. María, Da. Rosa** y **Da. Antonia de Alarcón**[427], sin aclarar el parentesco o relación que tienen con ella. Días después le vende a **Da. Bárbara Alarcón**, viuda del ***Cap. Andrés Gómez de Alarcón***[428], un pedazo de solar lindero al que aquella recibiera de dote. El 8 de abril siguiente, da su testamento, en el que revela que de la encomienda que usufructúa, es legítimo encomendero su hermano **D. Diego Ruiz de Alarcón**, el que se encuentra en Europa sirviendo a Su Majestad[429]. **Da. Leonor** y **Da. María** habían dotado a **Da. Bárbara** *a quien criaron*, el 15 de octubre de 1710, con la suma de 2.126 pesos con 2 reales[430]. Al testar el 11 de mayo de 1746, **Da. María Ruiz de Alarcón**, dice ser hija de **Da. Leonor Ruiz de Alarcón** y madre de ***Da. Bárbara***, viuda de D. ***Andrés Gómez de Alarcón***; ***Da. Agueda***[431], ***Da. Inés***, ***Da. Rosa***, ***Da. María*** y ***D. Francisco Zambrano***[432] **(Pág. 382)**

XLII) RUIZ DE NAVAMUEL

Da. Mónica Ruiz de Navamuel, mujer legítima de ***Bernardo de Acosta***, vende el 14 de noviembre de 1711, al ***S. M. D. Antonio de la Cámara***, casado con su hermana **Da. Gregoria Ruiz Navamuel**, los derechos sobre unas tierras en el Pucará**,** heredadas de sus padres difuntos **D. Juan Ruiz Navamuel** y ***Da. Juana de Elizondo***[433] **(Pág. 395)**

XLIII) RUIZ DE LLANOS

1) El **M. de C. Alonso Ruiz de Llanos (Pág. 389)** natural de Burgos, fue hijo legítimo de **Diego Ruiz de Llanos** y **Francisca Medina Pacheco**[434]. De acuerdo a dicho testamento, fueron sus hijos: **Diego**, religioso, sacerdote de la Compañía de Jesús, **Alonso**, **Francisco**, difunto; **Alejo**, **Juan**, difunto; **Bernardo**, **Bernardino**, **Da. Josefa**, casada con el ***M. de C. D. Juan de Córdoba*** y **Da. Crisóstoma**, casada con el ***Cap. D. Juan de Palacios***. **Bernardo** y **Bernardino** fueron dos personas distintas, el primero casado con **Da. Ignacia de Villafañe**, hija legítima del **M. de C. D. Baltasar de Villafañe** y **Guzmán y Da. Mariana de Toledo y Velasco**[435] y el segundo con **Da. Bárbara de Escobar Castellanos**[436]. O sea que a los hijos consignados por *Lima* **(Pág. 389,90 y 91)** se agregan tres: **Alejo**, **Juan** y **Bernardino** y se resta uno, ***Luis***. En el Archivo Arzobispal de Salta[437] se encuentra un expediente incoado por **Bernardo Ruiz de Llanos** sobre *cargos y descargos en razón de la herencia de mis padres y hermano Alejo Ruiz*, que aporta interesantes datos tales como la fecha de la muerte del genearca **Alonso Ruiz de Llanos**, ocurrida el 4 de octubre de 1711; que **Da. Agustina** lo sobrevivió hasta el año de 1720; que **Bernardo** regresó a Salta desde de La Rioja en 1725; que **Alejo** murió en el paraje de Tomaue o Tomahaue, camino a la Villa de Puno, en marzo de 1723 y que **Da. Crisóstoma** ya había fallecido a la fecha del documento, 29 de setiembre de 1729. En lo que hace a la filiación de ***Da. Agustina de Albarracín***, de tres autores que se han ocupado de los ***Albarracín Pereira***, *Moyano Aliaga*[438], *Tejerina Carreras*[439] y *Zenarruza*[440]; tan sólo este último sostiene que fuera hija del ***Cap. Juan de Albarracín Pereira*** y ***Da. Francisca de Funes y Ludueña***, lo que fue objeto de sensatas dudas por parte de *Prudencio Bustos Argañaraz*[441]. Al hacer información de soltura para casar con *Da. Bárbara Castellanos e Iriarte*, **Bernardino Ruiz de Llanos**[442], nombra a su madre como ***Da. Agustina de Albarracín y Baeza***. Igual denominación se le da en una actuación notarial del escribano Gil Infante[443] "*... Da. María Francisca y* **Da. Agustina Ruiz de Llanos** *quienes representan el derecho de* ***Da. Agustina de Albarracín y Baeza***". Por su parte, ***Da. Josefa Baeza,*** hija de ***Francisco de Baeza***[444], viuda de *Pedro de Montenegro*[445] y del *Cap. Gregorio Fernández*[446]**,** da carta de dote[447] a favor de *Andrés Santos de León* para casar con su hija *Da. Margarita Fernández* y como fiador de cierta cantidad, figura el **Cap. Alonso Ruiz de Llanos** ¿amistad o parentesco? *Bernardo de Montenegro*, hijo de **Da. Josefa** fue capataz de tropa de los **Ruiz de Llanos** y en tal carácter se encontraba en Puno, el 22 de junio de 1710. En el citado documento de *cargos y descargos...* de 1729, hay una mención que pudiera dar algún indicio. **Bernardo** pide a los jueces componedores que *declaren a quien o a quienes pertenecen los asientos de sepulturas en las iglesias y yerro de marcar bestias, por haber mi hermano mayor usado el de mis abuelos*. Es evidente que se refiere a sus abuelos maternos, dado que de los paternos no hay señales de que hayan morado en estas tierras. Concretamente, los **Albarracín** y los **Baeza**, estuvieron en Salta por aquellos años. Es razonable revisar la filiación que *Zenarruza* le atribuye a la genearca de los **Ruiz de Llanos**. Lo cierto es que ***Rodrigo Pereira*** tuvo otros hijos además del conocido ***Juan de Albarracín Pereira***[448]. En el pleito que mantienen el conquistador[449] y *Alonso de los Ríos*, por la posesión de tierras en la Quebrada de Escoipe, entre 1626 y 1628 participa *Juan de Albarracín Pereira*, "*uno de los herederos*" quien muerto su padre afirma "*se debió convenir de nuevo a sus herederos que lo soy con mis hermanos*" y en una de las providencias se afirma que "*pareció Joan Albarracín Pereira, hijo legítimo y heredero de Rodrigo Pereira*". Años mas tarde, **Miguel de Albarracín y Funes**[450], hijo de **Juan de Albarracín Pereira**, *procurador general de esta ciudad de Lerma y su lexma mujer* ***Da. María Diez de Elizondo***, vecinos y moradores, hipotecan en $500. - la casa de su morada "*que poseemos por bienes dotales en la plaza pública de esta ciudad*"[451].

2) El Cap. Bernardo Ruiz de Llanos, vecino y sotasíndico del Convento del Señor San Francisco, hijo legítimo del **M. de C. D. Alonso Ruiz de Llanos** y ***Da. Agustina de Albarracín y Baeza***, difuntos, dictó su testamento en 1736[452], manifestando ser casado y velado con ***Da. Ignacia de Villafañe y Guzmán***, a la que hizo madre de **Da. María Francisca**, **Juan José**, **José**, **Petronila**, **Miguel** y **Diego Ignacio**, *los que están vivos*, además de otros que murieron. De **Diego Ignacio** dice que se encuentra cautivo por los indios enemigos. Nombra a su hermanos **Alejo**, difunto y **Bernardino**; a sus cuñados ***D. Juan de Palacios*** y ***D. Juan de Córdoba*** y a su suegro, ***D. Baltasar de Villafañe***. Instituye por albaceas a su mujer, a los ***MM. de C. D. Isidro Villafañe y Guzmán*** y ***D. Miguel de Villafañe y Guzmán*** y a su hijo **Juan José Ruiz de Llanos**. En el Archivo Arzobispal de Salta se encuentran anotaciones de **Da. Petronila**, bautizada el 23 de mayo de 1726, con el padrinazgo de *D. Antonio de la Corte* y *Da. Isabel Moreno*, ante los testigos *Mtro. D. Gregorio (de Zúñiga) Echarte* y *Gral. Felipe Páez de Hermosilla*[453]; **Da. Agustina**, casada con ***Domingo López*** **(Pág. 390)** **Da. María Francisca**, casada con el alcalde ordinario ***D. Bernabé de Saravia***[454] y **D. Miguel Ruiz de Llanos**, bautizado el 6 de enero de 1731[455], siendo sus padrinos el *M. de C. D. Isidro de Villafañe* y *Da. Rosa Diez de Zambrano*, ante los testigos *D. Pedro Pablo Diez de Chávez* y *D. Félix Carbajal y casado* con ***Da. María Rosa Ruiz de Llanos***, su sobrina segunda **(Pág. 389)**

3) D. Juan José Ruiz de Llanos (Pág. 389) hijo legítimo del **Cap. D. Bernardo Ruiz de Llanos** y ***Da. Ignacia de Villafañe*** casó con ***Da. Agueda Fernández Pedroso***, hija legítima del *S. M. D. José (Fernández) Pedroso* y *Da. Teresa Gómez de Saravia*[456] Lo que resulta improbable es que esta ***Da. Agueda Fernández Pedroso*** sea la misma ***Da. Agueda Fernández de Saravia***, casada con **José *Ventura* Ruiz de Llanos**, en terceras nupcias de éste y después de 1778, como se consigna en el capítulo *Fernández Pedroso* **(Pág.262)**

4) D. Diego Ruiz de Llanos y ***Da. Bernarda Fernández de Saravia*** fueron padres[457] además de **Da. María Mercedes Ruiz de Llanos**, **Da. Jacinta**, **D. Santiago**, **D. Bernabé**, **Da. Nicolasa** [458], **Da. Martina** y **D. Pedro**. **Da. María de las Mercedes** casó[459] con ***D. Antonio Gutiérrez***; **Da. Martina**, con ***Lucas Rafael Dueñas***[460] y **Da. Nicolasa** fue mujer legítima del español peninsular ***D. Antonio Gutiérrez del Castillo***[461], padres ambos de una única hija ***D. Manuela***, casada en primeras nupcias con ***D. Juan Crisóstomo Robles*** y en segundas con ***D. José Mariano Mora***, hijo legítimo este de *D. José Joaquín Mora* y *Da. María Tomasa Porcel de Peralta*[462]. Es válido suponer que haya sido el mismo **Diego Ignacio Ruiz de Llanos**, hijo de **Bernardo** y ***Da. Ignacia de Villafañe Y Guzmán***, cautivo de los mocovíes en 1736 **(Pág. 392)**

5) Con respecto a **José Ventura Ruiz de Llanos** pareciera haber una superposición de identidades. **José** se llamaba el casado en primeras nupcias con **Da. *Juana* Arias Rengel** y en segundas con ***Da. María Berdeja*** y padre con ésta de **D. Ventura Ruiz de Llanos**, segundo marido **de Da. *Juana* Agustina Arias Rengel**[463]. Del matrimonio de **D. José Ruiz de Llanos** y **Da. Juana Arias Rengel**, según lo declara ésta al testar ante el escribano *López y Ceballos*, el 12 de diciembre de 1742 a las 12 y 30, nacieron tres hijas: **Da. Josefa**, **Da. Manuela** y **Da. Paulina**[464] . Por su parte, **D. Ventura**, viudo de **Da. Juana Agustina Arias**, contrajo matrimonio con ***Da. Petrona Villada***, hija legítima *de D. Francisco Villada* y *Da. Petrona Ríos*[465] y fueron padres de, por lo menos, **Manuel Bonifacio Ruiz de Llanos**, bautizado en Salta el 25 de setiembre de 1791 con el padrinazgo de aguas de *D. Manuel (de las) Quintas* y *Da. Manuela Fernández* y de óleos de *D. Elías Villorda* y *Da. María Ignacia Villada*[466] **(Pág. 391)**

6) D. Gerardo Ruiz de Llanos y ***Da. Rosa Arias Rengel*** **(Pág. 392)** fueron padres también de **Da. Rosa Ruiz de Llanos**[467] casada con **D. Miguel Ruiz de Llanos (Pág. 390)** y **Da. Bartolina**[468], casada con ***D. Juan Antonio Baldovinos*** y fallecida en agosto de 1784 bajo disposición testamentaría otorgada el primer día de ese mes y año. La sucedieron dos hijos ***D. Antonio Baldovinos***, mayor de 23 y menor de 25 años y ***Da. Juana***, mujer de ***D. Ignacio***

Fernández[469]. **D. Gerardo**, casó en segundas nupcias con ***Da. María González***, viuda de *D. Marcos Chávez*[470]. Del testamento del *S. M. Lucas Arias Rengel* ya citado surge que fue hijo del primer matrimonio de ***Da. Bernarda Pardo de Baños*** con un **Ruiz de Llanos**. Era éste **Alonso Ruiz de Llanos,** según lo manifiesta **D. Gerardo** en un pleito entre los *Córdoba*, los *Ruiz* y los *Peñalba*[471]**.** Pese a que no ha sido posible hallarlo entre los testamentos protocolizados, se afirma en un incidente de su testamentaría[472] que testó en su estancia del Río de las Piedras, el 30 de octubre de 1780, a los 71 años.

7) Hermana paterna de **D. Gerardo**, hija legítima del **S. M. Alonso Ruiz de Llanos** y ***Da. Manuela Pardo de Figueroa*** fue **Da. Manuela** o **Da. Francisca Ruiz de Llanos**. **Da. Manuela** se la nombra en la información de soltura[473] que hace para casar con ella ***D. Manuel García Pérez***, en 1719. El 28 de enero de 1727, ***D. Manuel García Fernández*** da poder para cobrar y testar[474] a *D. Bernardino Ruiz de Llanos*, *D. Toribio del Nogal y Nicola* y *D. Alonso de Visuara*, nombrando a su mujer como **Da. Francisca Ruiz de Llanos** y declarando por hijos legítimos a ***Manuel***, ***Josefa*** y ***María García Fernández*** y otro en gestación. Menciona al *M. de C. D. Ambrosio de Carbajal*, tío abuelo de sus hijos **(Pág. 389)**

8) Los **Ruiz de Llanos Castellanos** fueron, por lo menos dos: **Da. María Josefa**, casada con ***D. Francisco Javier de Aguirre*** **(Pág. 114)** y **D. Francisco Bernardino**, bautizado el 10 de julio de 1726, siendo sus padrinos el maestro *D. Francisco Escobar Castellanos* y *Da. Francisca de Aguirre* y testigos los regidores *D. Ignacio Plazaola*, *D. Fernando de Córdoba y D. Juan Bautista Ibarguren*[475].

XLIV) SÁNCHEZ ZAMBRANO

1) Merece tenerse en cuenta a dos expedicionarios de los que se suman para la jornada del Valle de Salta, en *N.S. de Talavera de Esteco*, el 4 de marzo de 1582. Son ellos **Juan Sánchez**, que se registra con un caballo de guerra y tres de carga, lanza, pecho, hijadas, escaupil, cuera fuerte y zaragüelles fuertes y **Juan Fajardo**, con un caballo de guerra y cinco de carga con bastimentos, pecho, hijadas, cota, lanza, celada, cuera fuerte, doce cabras y doce puercas. En ellos podría estar el origen de los **Sánchez Zambrano Fajardo**[476], que se deduce existieron según el expediente de nulidad ya mencionado[477].

2) Si **Da. Feliciana Zambrano**, mujer del ***Cap. Fabián Morillo***, fue prima hermana[478] **(Pág. 405)** de **Melchor Díaz Zambrano**, hijo de **Da. María Zambrano (Pág. 212)** de manera alguna pudo haber sido hermana de ésta. Esto permitiría aventurar una hipótesis[479] según lo planteado en el apartado ***Elizondo***, de acuerdo a la filiación que surge del expediente de nulidad de matrimonio entre *Da. María Vélez de Alcocer* y *D. Bernardino de Elizondo*.

¿Juan Sánchez Zambrano y Da. N Fajardo?		
Miguel Sánchez Zambrano y Da. Isabel Servigón	**Hermanos**	**Da. María Zambrano y Sebastián Díaz**
Da. Feliciana Zambrano	**Primos hermanos**	**Melchor Díaz de Zambrano**

3) En abril de 1642, fallece abintestato **Da. Juana Zambrano (Pág. 405)** dejando cuatro hijos menores: **Bernardo**, **Juan**, **Gaspar** y **Melchora** a los que se pone bajo la tutoría del ***Cap. Fabián Morillo***, casado con una hermana de la difunta, **Da. Feliciana**[480]. Años más tarde, en 1660, un 10 de enero, ***Juan Bohorques***, hijo legítimo de ***Gaspar de los Reyes*** **y Da. Juana Zambrano** da su testamento[481], manifestando ser casado con ***Da. Beatriz Rangel***, hija de *Da. María Nieto*. El **sargento Gaspar Sánchez de los Reyes** casó con ***María Chachapoyas***, hija legítima de *Francisco Chachapoyas* y *Catalina Dávalos*[482], indios. Lo heredó[483] **Juan Sánchez**, posiblemente su hijo y de **María Chachapoyas**. ***Da. Melchora de los Reyes*** casó con ***Juan de Padilla***, hijo legítimo de *Hernando de Padilla* y *Da. Melchora de Contreras*, naturales todos de Huancavélica. Fueron sus hijos legítimos: ***Bartolomé***, ***Manuel*** y ***Juana de Padilla***. Al

testar el 9 de enero de 1668, ***Juan de Padilla*** declara la casa que ***Da. Melchora***, recibió por donación de su tía **Da. Feliciana Zambrano**[484] **(Pág. 405)**

XLV) SOSA

Como bien señala Lima, son varias las familias de este apellido desvinculadas entre sí[485]. Ya se ha visto en el apartado *González de Herrera*, la existencia de los **Sosa de Saá**, oriundos de Córdoba. **Francisco**, hermano de ***Amaro de Sosa*** y de ***Luis González Saá***, casó con **Da. Jacoba Ortiz de la Luca**, en quien tuvo por lo menos dos hijas: **Da. Francisca** casada con ***Diego de Avila Villavicencio***, a quien hizo padre de un único hijo ***Francisco de Avila y Villavicencio***[486] y **Da. María Ortiz de Sosa**, mujer que fue en primeras nupcias del ***Alf. Sebastián de Chavarría*** y en segundas con ***José de Alvarado***, quien al hacer información de soltura para casar con **Da. María**, en el mes de Abril de 1689[487], manifestó ser natural del Reino de Chile y viudo de *Luisa Guerra*, en Copiapó. **Da. María** dio poder para testar[488] el 21 de enero de 1703, a su marido y a su cuñado ***Avila***, declarando por hijos a ***Antonio de Chavarría***, de su primer matrimonio y a ***José***, ***Bernardo*** y ***Bernarda de Alvarado***, del segundo. Los apoderados dictaron el testamento el 2 de abril de ese año y manifestaron que la difunta fue sepultada en la Iglesia del Convento de N.S. de las Mercedes Al momento de dar **Da. María** su poder, su marido estaba ausente en la ciudad de Jujuy. Tal vez sea este el origen de los ***Alvarado*** salteños y jujeños, no determinado por Jorge Zenarruza en su estudio sobre los Sánchez de Bustamante**[489]**. En la generación de sus posibles nietos, aparece en Salta ***D. José Alejandro de Alvarado*** casado con ***Da. Marta de Padilla***, hija legítima de ***D. Bartolomé de Padilla*** y ***Da. Luisa Estay***[490], quien bien pudo ser de esta familia.

XLVI) SUELDO, del

1) En un juicio llevado a cabo en 1714, el ***S. M. Antonio de Godoy Saavedra*** afirma haber sido su tío ***D. Lucas de Figueroa Mendoza***[491]. El 21 de marzo de 1651, su padre homónimo, es apoderado[492] en la ciudad de San Miguel de Tucumán, por **José del Sueldo**, vecino de N.S. de Talavera de Madrid y encomendero de Maxastiné, conjuntamente con un hermano del poderdante, **Francisco del Sueldo**. Podría suponerse que **José del Sueldo** que dio poder a su hermano **Francisco**, lo hizo también con otro pariente, su cuñado ***Antonio de Godoy Saavedra***, marido de **Da. Marcela del Sueldo** y que su condición de encomendero presupone legitimidad de cuna. Resultaría entonces que **José**, **Francisco** y **Da. Marcela del Sueldo**, fueron hijos legítimos de alguno de los hijos de **Diego del Sueldo** y de la montañesa ***Da. Juana de Retamoso***[493].

2) Debe revisarse la filiación de **Diego Núñez del Sueldo (Pág. 419)**. El hijo de **Pedro del Sueldo** y ***Da. Juliana de Chávez*** y hermano de **Juan Silverio** y **Da. Margarita Chávez del Sueldo**, se llamó **Diego de Chávez** o **Chávez del Sueldo** y tuvo el rango de alférez, no de capitán. Murió abintestato en la ciudad de Talavera de Esteco y el 9 de enero de 1646, se presenta[494] allí su hermana en su carácter de heredera legítima a reclamar parte de sus bienes. Esto indica que no tenía hijos, por lo menos legítimos atento a que heredaban sus hermanos; por lo que **Diego Núñez del Sueldo** casado con *Da. Tomasina González* y con sucesión legítima, fue persona distinta. También fue hermano suyo el **Lic. Pedro Chávez del Sueldo**, cura vicario de la ciudad de Salta, en 1720. Al tomar posesión de los bienes Da. Margarita, se presenta el patrón de la capellanía y censo impuesta por **el M. de C. Pedro del Sueldo**[495] y ***Da. Juliana de Chávez*** sobre la Viña de la Ciénaga *y halló gran satisfacción lo que en ella se contiene...* al notificársele el compromiso asumido frente a las imposiciones. Era tal patrón ***Antonio Godoy Saavedra***, marido de **Da. Marcela del Sueldo**. ***El S. M. Antonio Godoy Saavedra del Sueldo***, conocido hijo de ***Da. Marcela***, nació circa 1659 y testó en Salta el 30 de agosto de 1719[496]. Hubo otros herederos en paridad de derechos con **Da. Margarita**, según surge de un párrafo del documento que dice *por cuanto la causa que se ha seguido por los bienes del alférez* ***Diego de Chávez*** *que por su fin y muerte y entre los opositores que por ellos ha habido es una de ellas* ***Da. Margarita de Chávez***. Esta, nacida por 1618[497], contaba a la

sazón con 28 años y pareciera haber sido soltera, dado que no se le asigna otro estado. Lo que no resulta probable es que haya sido mujer legítima del ***M. de C. Baltasar de Cisternas***, teniente de gobernador y justicia mayor de San Juan de la Frontera en 1641[498] y padre de ***Da. María de Cepeda y Cisternas***[499], mujer ésta del ***Cap. Juan Fernández Pedroso*** **(Pág. 260)**

XLVII) TORINO DE VIANA

1) Durante más de veinte años, ***Da. Gabriela Méndez de los Reyes,*** mujer pleitista si las hubo, discute[500] con sus hermanos uterinos **Torino de Viana**, por la mulata esclava *Lorenza* y su hijo *Simón*, los que supieron ser de su tía carnal ***Da. Ambrosia Méndez de los Reyes***[501], primera mujer del **S. M. Juan Torino de Viana**, quien al enviudar casó con la madre de la encarnizada litigante, ***Da. Ana Cabral de Melo***, viuda a su vez de ***Lorenzo Méndez de los Reyes***, hermano de ***Da. Ambrosia***. El largo litigio, que termina con sentencia a favor de los **Torino** en lo que hace a los esclavos, costas al partir y una posterior transacción, sirve para dilucidar definitivamente varias dudas que ofrece esta genealogía, para las que *Lima* plantea acertadas hipótesis. El **S. M. Juan Torino de Viana**, criollo de la ciudad de Santiago del Estero y con un ***hermano asentado en la ciudad de San Fernando***[502], supo ser capataz de tropas de mulas, según lo afirma su compadre y amigo el *M. de C. Pedro Martínez de Iriarte*, precisando que la última tropa que condujo fue la del gobernador *D. Juan Diez de Andino*. Menoscabado en la herencia que le tocó de su padre **Juan Torino de Viana**, fallecido en Esteco, por la administración del albacea *Manuel Méndez de los Reyes*, es compensado por éste con la mano de su hija ***Da. Ambrosia***, la que en trance de muerte y sin descendencia testa circa 1684 a favor de su marido. Vuelto a casar con su concuñada, **Juan** se asienta en la estancia de Pozo del Pescado, propia de ***Da. Ana***[503], donde se dedica a la ganadería. El 3 de mayo de 1701, el **S. M. Juan Torino de Viana**, vecino morador del valle de Choromoros, celebra un contrato de invernada con el *M .de C. D. Martín de Argañarás y Murguía*, en nombre del *S. M.D. Martín de Arroyo*, por 4.309 cabezas en su invernada de Pozo del Pescado, valle de Choromoros, jurisdicción de Esteco. El 5 de octubre siguiente *Argañarás*, cesa el encargue por haber muerto **Torino**. El 13 de diciembre, ***Da. Ana*** entrega la hacienda y da comienzo otro largo pleito por los faltantes. El juicio testamentario[504], incoado en San Miguel de Tucumán a raíz de la existencia de hijos menores del difunto, el 23 de setiembre de 1701 ante el alcalde ordinario *S. M. Diego de Robles*, aporta más precisiones sobre la muerte de **Torino**. Se produjo el domingo 8 de setiembre, como a las siete de la tarde y fue sepultado al otro día, su cuerpo amortajado con el hábito de San Francisco, en la Iglesia de la Limpia Concepción, en la estancia de *Da. Claudia Costilla de Rojas*. Estuvieron presentes los capitanes *Juan de Campos* y *Mateo Arias Rengel*, el *Tte. Juan Saso (Aránzazu)* quienes declaran en el expediente y el *M. de C. José Martínez de Sosa*, el alcalde de la Santa Hermandad *S. M. D. Miguel de Vera* y *los más de los vecinos...* Lo enterró el cura y vicario del partido *Lic. Alonso Ruiz Marañón*. Importante personaje fue el **S. M. Juan Torino de Viana**, desde capataz de arreos hasta hacendado y autoridad militar. Su estancia del Pozo del Pescado fue además fuerte y al momento de su muerte estaban allí dos capitanes y un teniente. Sabido es que caída Esteco, el valle de Choromoros fue el asiento de muchas de sus familias. Pero no sólo había que labrar la tierra y apacentar el ganado, el peligro mocoví exigía la permanente vigilia de las armas. El **S. M. Juan Torino de Viana** resulta pues arquetípico y paradigmático. No menos fuste y envergadura tuvo ***Da. Ana Cabral de Melo***, viuda de su primer marido cuidó de sus hijos y manejó su estancia con empeño y determinación. Como mujer varonil para el trabajo y de señora hacendosa y trabajadora de suerte, la califican quienes la conocieron, por ese entonces. Cuenta *Fray Bernardo Arias Velásquez O.F.* que en un viaje de mulas al Perú, **Torino** *vino perdido de allá y la dicha* ***Da. Ana****, ayudó a pagar con su trabajo.* Murió por 1706, en el Valle de Guachipas[505]. Importante actuación tuvo su dilatada descendencia, como fueron importantes los servicios prestados a la república. Valga como ejemplo recordar que, cuando la patria pidió espadas, allí estuvieron las de los coroneles **D. Vicente** y **D. Jorge Torino**.

Los testigos presentados en 1719 por la partes **Reyes** y **Torino**, sirven para demostrar las intrincadas relaciones parentales del Noroeste argentino. Como está señalado en

los ***Cabral***, estos eran de Jujuy, según lo afirma el *M. de C. Pedro Martínez de Iriarte*, de 60 años y propietario de la hacienda de N.S. de Aránzazu, en el valle de Choromoros. El ***S. M. José de Ovejero***, de 56 años, hijo legítimo[506] de ***García Ovejero de Herrera*** y ***Da. Josefa Díaz Caballero***, vecinos de Catamarca; casado con ***Da. Juana de la Cerda***, hija legítima del ***S. M. D. Juan de la Cerda Mirabal*** y ***Da. Agustina Valledor***[507], afirma ser pariente en cuarto grado de las partes. El ***S. M. Gaspar de Medina Pomar***, de 60 años, dice ser pariente en tercer grado por su mujer, ***Da. Teresa de Solórzano***. El ***S. M. Antonio de Godoy Saavedra***, marido en primeras nupcias de ***Da. Catalina Pedraza*** y casado en segundas con ***Da. Isabel de Herrera Ovejero***[508], hermana de ***José***, acusa ser pariente en tercer grado. El ***Cap. Lázaro Arias Rengel***, de mas de 50 años[509], los es en tercer grado por su mujer ***Da. Juana Díaz de Heredia***. ***Juan de Campos***, de 52 años, afirma que algunos están casados con sus parientes. ***Sebastián Pardo de Aguiar***, yerno de ***Da. Ana Cabral*** declara según le oyó decir a su madre, ***Da. Inés Báez de la Décima***, a ***Da. Petronila del Sueldo*** y al ***Cap. D. Bernardo de la Cerda Mirabal***, cuñado del ***S. M. José de Ovejero***. ***El Cap. D. Juan de Solórzano***[510], de 56 años, dice que ***Da. Gabriela de los Reyes*** es sobrina o prima de su mujer y que el parentesco es con ésta y no con los **Torino**. ***D. Ventura de Aguirre*** es pariente de afinidad de las partes, por parte de su mujer ***Da. Bernardina de Solórzano***. Valiosos datos para aproximar conclusiones[511] **(Pág. 435)**

2) La certeza de la descendencia los **Torino** de ***Rosario de Lerma*** del **S. M. José Torino de Viana**, bien supuesta por *Lima González Bonorino*, se afirma en sendos documentos. ***Da. Mónica de Arancibia***, viuda de *D. Pedro Cuello* vende el 10 de enero de 1747, un esclava llamada *Inés*, a su sobrino **D. Juan Torino**[512] *D. José Manuel Acevedo*, marido de **Da. María Juana Torino** y yerno de **D. Juan Torino de Viana**, difunto al 24 de abril de 1786, inicia acciones en la testamentaría de su suegro, en la que son partes interesadas, **D. José Miguel Torino** y **D. Gerónimo Torino**, hijos de **D. Juan Torino**, hijo legítimo de **D. José Torino** y ***Da. Juana de Arancibia***[513] **(Pág.439)**

3) Da. Catalina Torino y ***D. Miguel Hidalgo*** fueron padres de ***Juan Manuel Hidalgo***, quien en noviembre de 1766, de 20 años y por lo tanto menor de edad, pide autorización para vender bienes heredados de sus padres por encontrarse en estado de suma pobreza, casi sin ropas con que vestirse y trabajando como peón[514] **(Pág. 436)**

4) En la testamentaría[515] de **Da. Fermina Torino**, mujer legítima de ***D. Mauricio Tejerina*** se consigna el nombre de sus hermanos, hijos todos de **Gerónimo Torino** y ***Da. María Magdalena Estay***: **D. Gerónimo**, fallecido para ese año de 1783 casado con ***Da. Agustina Ríos*** y padre en ella de **Pedro**, **Alejo**, **Micaela**, **Feliciana**, **Manuela**, **María Mercedes**, **Rosa** y **Tomás Torino**; **Da. Martina**, también difunta, mujer que fuera en primeras nupcias del ***M. de C. D. Felipe Vallejo*** y en segundas de ***D. José Pinto Coelho***[516], padres de ***Da. María Eulalia Pinto Coelho***; **Da. Josefa,** casada con ***D. Ignacio Corte***, difuntos ambos y padres de ***Fernando***, ***Andrés*** y ***María Corte***; **D. Isidro**, **Da. Rosa**, difunta; **Da. Ignacia Torino**, viuda de ***D. Juan Benito Arias*** y **Da. Prudencia** casada con ***D. Juan Antonio Acevedo*** **(Pág. 438)**

XLVIII) UBIERNA

1) Da. Lorenza de Ubierna y el ***Cap. Alonso de Villagra*** fueron padres legítimos de ***D. Juan***, ***Da. Catalina***, ***padre Bartolomé***, ***Da. Melchora*** y ***D. Alonso de Villagra***, avecindado en Cochabamba. El 22 de octubre, los dos primeros como hijos legítimos y herederos de **Da. Lorenza**, venden un sitio en la esquina de la plaza principal. Consta allí, que ***Da. Melchora*** era ya difunta **(Pág. 449)**

2) D. Ambrosio de Ubierna, antes de casar con ***Da. Ursula de Refojos***, lo estuvo con ***Da. Damiana Suárez***, hija legítima del *Cap. Pedro Suárez de Mendoza* y *Da. Antonia de Villegas*[517], quien lo hizo padre de varios hijos fallecidos antes que su madre y uno **Miguel**, que la sobrevivió y murió a los 19 años. **Ambrosio**, herido de muerte por la cornada de

un toro dio poder *in voce* para testar a su mujer y al capitán de la Guardia *Pascual Ruiz de Gauna*, quienes lo hicieron el 10 de setiembre de 1739[518]. Consta allí que el difunto supo ser curador de los hijos de su compadre, el indio *Diego Ticucha de Araquelo*, degollado por el *bárbaro enemigo*. De dichos menores, ***Juana*** era criada por los **Ubierna** y ***José*** permanecía cautivo de los mocovíes[519] **(Pág. 449)**

XLIX) VALDIVIESO

1) Otra hija del **Cap. Pedro Valdivieso (Pág. 455)** fue **Da. Isabel**, viuda de ***Francisco de Islas***, quien, el 17 de abril de 1668 vende a su sobrino *Miguel de Heredia*, vecino de la ciudad de Córdoba, su parte de la estancia de Choromoros, que heredara de su padre[520].

2) Da. Clara de Valdivieso, hermana de la anterior, testó el 3 de junio de 1692, declarando a sus hijos ***José*** y ***Miguel de Heredia*** y a ***Da. Luciana*** y ***Da. Mariana de Heredia***, difunta y con hijos. Se refiere a tierras en Choromoros cuyos títulos quedaron en poder del **Lic. Pedro de Valdivieso**, posiblemente su hermano[521] **(Pág. 455)**

3) ***Da. Mariana de Heredia*** casó con el ***Cap. Antonio de los Cobos*** y fue madre legítima de por lo menos ***Da Josefa de los Cobos y Heredia***, mujer del ***Cap. Lorenzo de Torres*** [522] **(Pág. 446)** y **Da. María de los Cobos**, mujer de ***Juan de Campos***[523] **(Pág. 181)**

4) Diez años después, el 3 de julio de 1702, el ***Cap. Diego Bustos de Albornoz***, residente en Salta y vecino de Córdoba acusa haber recibido del *Cap. Diego de Iturrieta* la suma de ciento treinta y un pesos, equivalente a la cuarta parte de un esclavo que le correspondía a su mujer, ***Da. Isabel de Heredia*** de un esclavo llamado *Antonio*, que dejó **Da. Clara de Valdivieso**, difunta[524]. Aquella era hija del **Alf. Miguel de Heredia y Valdivieso** y ***Da. Teresa Jaimes de Ceballos*** y con el ***Cap. Diego Bustos de Albornoz*** son los bisabuelos del gobernador cordobés, brigadier general ***Juan Bautista Bustos***[525].

L) VALERO

1) También fue hijo del conquistador **Bartolomé Valero**, su homónimo quien pide merced de tierras para estancia y caballerías, *media legua más acá de La Silleta*, junto a sus hermanos **Antón**, **Pedro** y **Gerónimo**. Su padre se las otorga, ante el escribano *Francisco de Aguirre* el 25 de agosto de 1584, por ser de los primeros pobladores y estar sustentado la ciudad[526] **(Pág. 457)** Otro **Bartolomé Valero** atestigua el testamento de *Luis de Jerez*, vecino morador, dado el 20 de junio de 1674[527].

2) Da. Catalina González Valero, fue mujer legítima de ***Juan Gaytán*** por 1648, de acuerdo a un documento trunco, en que su marido firma ***Juan Arias Gaytán***[528] **(Pág.458)**

LI) VÉLEZ DE ALCOCER[529]

1) ***Pablo Navarro***, natural de Buenos Aires, hijo legítimo de ***Gregorio Navarro*** y ***Da. María de Burgos*** y marido de **Da. Juliana Vélez de Alcocer**, testó[530] en marzo de 1686, declarando por sus hijos legítimos a **Francisco**, **Gregorio** y **Pablo (Pág. 461)**

2) El ***Cap. José de Torres***, vecino de Salta y natural de Chile, hijo del *Cap. Roque de Torres* y *Da. Juana de Miranda y Berdejo*, casado en primeras nupcias con *Da. Petronila de Castro*[531], sin sucesión superviviente; en segundas con *Da. Leonarda de Guzmán*[532], en la que hubo a *Da. Francisca de Torres* y en terceras con **Da. Isabel Vélez de Alcocer**, hija de **Alvaro Vélez de Alcocer**, a la que hizo madre de ***José***, ***Vicente***, ***Isidora*** y ***Juana de Torres***, testó el 25 de enero de 1707[533] **(Pág. 461)**

3) **Da. María** y **Da. Elvira Vélez de Alcocer** fueron hijas de **Alvaro Vélez de Alcocer** y ***Da. Bárbara González***, hija ésta del ***S. M. Francisco González de Ferreras*** y **Da. Elvira de Guzmán Olmos de Aguilera**. La primera casó con ***D. Bernardino de Elizondo*** y la segunda lo hizo con el ***M. de C. José Fernández Pedroso***[534] **(Pág. 462)**

LII) ZÚÑIGA ECHARTE

1) ***Da. Mariana Vélez de Alcocer***, mujer legítima de **Da. Juan de Zúñiga Echarte**, dio poder para testar[535] a éste y su hijo el maestro **D. Gregorio**, el 4 de octubre de 1727, declarando por hijos legítimos al mencionado cura y a **D. José**, **D. Ignacio**, **Da. Antonia**, mujer de ***D. Andrés Pardo de Figueroa***; **Da. Violante**, de ***D. Francisco Fernández Pedroso***, **Da. Bartolina**, de ***D. Juan José de Castañares***, **Da. Juana** y **Catalina**, vivos para ese entonces y a **D. Pedro**, **Da. Cecilia**, **Juan** y otra **Juana**, difuntos **(Pág. 470)**

2) D. Ignacio de Zúñiga Echarte casó con ***Da. Gerónima Pardo***, hija legítima del ***Cap. Sebastián Pardo de Aguiar*** y ***Da. Bernarda Méndez de los Reyes***[536] **(Pág.471)**

LIII) ZURITA

1) El testamento de **Da. María de Zurita** confirma, tal cual lo supone *Lima González Bonorino*, que **Da. Francisca** y **Juan de Zurita** eran hermanos, dado que la testadora nombra, entre otros, a su tía ***Da. Francisca de Orozco***, mujer de **Juan de Zurita**[537] **(Pág. 472)**

2) Francisco de Zurita fue hijo de **Juan de Zurita** y ***Da. Francisca de Tapia Orozco, de Orozco*** o ***de Orozco y Tapia***. Así se desprende de la escritura que otorga al *Cap. D. Juan Pardo de Figueroa* por una tierras de pan llevar linderas, entre otros con la de los herederos de del **Cap. Domingo de Zurita** y que hubo por herencia de los mencionados sus padres[538] **(Pág. 473)**

Hasta aquí estos aportes, los que no podrían haberse realizado sin la publicación de **La Primitiva Sociedad Colonial en la Provincia de Salta**. Otros y más calificados habrán de hacerse, a no dudarlo, en beneficio de un cabal conocimiento de la trama y urdimbre del tejido social salteño. La aparición en otros reservorios de documentos como el Censo de Santiago del Estero, Esteco y San Juan Bautista de la Ribera de 1608, habrá de permitir la reconstrucción más amplia de las familias de los primeros pobladores, superando las carencias documentales de los archivos, de prácticamente el primer siglo y medio de vida de Salta. Así, el orgullo que los salteños sienten por sus ancestros podrá quedar íntimamente ligado a la verdad histórica. *S.e.u.o*. **Laus Deo**.

Día del pacto de fidelidad al Señor y a la Virgen del Milagro del A.D. de 1999

Notas y referencias

A efecto de una mejor comprensión, hemos reservado el texto principal de este trabajo para tratar los linajes comprendidos en **La Primitiva Sociedad Colonial en la Provincia de Salta** y sus inmediatas alianzas, permitiéndonos exceder ese marco en esta sección de notas y referencias, cuando estimamos útil y oportuno proporcionar noticias sobre otra familias y determinadas circunstancias históricas o expresar opiniones que hacen a las convicciones que inspiran nuestro trabajo.

Para una más fácil identificación, las notas llevan su llamada en el texto en **negrita** y las referencias en blanca, con una única numeración correlativa.

Abreviaturas: Se citará al **Archivo y Biblioteca Históricos de Salta** como AHS; **Jud** significa expedientes judiciales, cuyo número se indica, así como el año a que corresponde; **P** protocolos notariales, **C** carpeta. Al **Archivo**

del Arzobispado de Salta se lo consignará como AAS, **Inf. Mat.** informaciones matrimoniales, **Baut.** bautismos; **Matr.** matrimonios, **Def** defunciones, **Carp.** Carpeta, **L** libro, **Fº** folio; AHT cita al **Archivo Histórico de Tucumán**, AHEj, al **Archivo Histórico del Ejército** y AGN, al **Archivo General de la Nación**. Aunque usuales, conviene aclarar el resto de las abreviaturas: **D.** don; **Da.** doña; **Sgto.** sargento; **Alf.** alférez; **Ayte.** ayudante; **Tte.** teniente, **Cap.** capitán; **S. M.** sargento mayor; **Cnel.** coronel; **M. de C.** maestre de campo; **Gral.** general. En los cuadros se utilizan: **c.c.** casado con, **f.** fallecido, **h. b.** hijo bastardo, **h. n.** hijo natural, **n.** nacido, **s. s.** sin sucesión.

[1] Cornejo, Atilio: **Genealogías de Salta: Los Fernández Cornejo**, Instituto San Felipe y Santiago de Estudios Históricos de Salta, Salta, 1972. Es esta la primera obra genealógica salteña de gran aliento y actualmente está siendo actualizada por *Rogelio Saravia Toledo*, pero tal vez el trabajo más destacado y más rico en datos genealógicos sea su **Contribución a la historia de la propiedad inmobiliaria de Salta en la época virreinal**, editada por El Ateneo, en Buenos Aires, en 1945. Viejos títulos atesorados en archivos particulares, fueron puestos a consulta de *Cornejo*, quien supo sacar buen fruto de su lectura y excelente análisis. La **Fundación Atilio Cornejo** está analizando la posibilidad de reeditarla.

[2] Saravia Toledo, Rogelio W. y Serna, Horacio Marcelo de la: **Los Saravia. Cuatrocientos cincuenta y seis años de una familia en el Río de la Plata. 1536-1992**. Gofica Editores, Salta, 1993.

[3] Figueroa, Fernando R. **De Figueroa y otros linajes de Salta**, Edición del autor, Salta, 1996. Autor culto y prolífico que no dejó camino por recorrer con su pluma. Historiador, novelista, cuentista y antólogo, asumió la genealogía sobre el fin de su vida. Consultando a hombres de más saber, como es el caso de *Jorge Buscá-Sust Figueroa*; rastreando archivos y bibliotecas, indagando a memoriosos, aprendió el oficio. Su libro es un valioso aporte, sobre todo en el desarrollo de las ramas actuales del linaje. Tiene errores. Toda obra de genealogía los tiene. Ninguna actividad del hombre está exenta de ellos. Hombre de buena fe, dio por cierto lo que leyó en letra de molde. Se basó en *Carlos Calvo* para desarrollar los linajes entroncados y es sabido que el genealogista porteño, tal vez por haber tenido inadecuados informantes, erró gravemente al tratar las familias del Tucumán. También dio por cierta la heráldica del Nobiliario. *Calvo* otorgó más blasones que **Carlos I** y **Felipe II** juntos. Hablar de escudos de armas, por lo menos en Salta, es meterse en camisa de once varas. Salvo una información de nobleza de los **Aramburú**, fechada en 1714, que se conserva en el Archivo y Biblioteca Históricos, plagada de errores e inexactitudes detectados y corregidos por *Carlos Jaúregui Rueda* y a la que acompaña el dibujo de un blasón que no consta sea parte del documento, no se conoce hasta ahora ninguna otra referencia heráldica lugareña. El blasón tiene tres principales fundamentos, el documento que podía falsearse y no pocas veces se lo hacía, pero quedaba allí y el tiempo lo convertía en cosa juzgada; la piedra labrada que se picaba por orden judicial si alguien intentaba vestirse con ropas ajenas y el sello que ponían los gobernadores en sus escritos o los blasonados a sellar sus documentos (*Moyano Aliaga* nos dice que es bueno buscarlos en los sellos lacrados con que se cerraban testamentos). De **D. Lucas de Figueroa Mendoza**, gobernador que fue del Tucumán, se conserva uno solo e ilegible, como lo señala *Jorge Buscá-Sust Figueroa* y en Salta no se labraron piedras. Hay un cuarto razonablemente admisible, el uso pacífico y tradicional y los escudos que se ven en estas tierras son de hechura moderna, tomados como al pasar de *Calvo*, *Lazcano Colodrero*, *Atienza* o *García Caraffa*. Hace unos años se realizó una muestra de Heráldica en el Museo de la Ciudad, en un par de salones amplios atiborrados de vistosas armerías. Era como recorrer las páginas de la guía telefónica, no faltaba nadie. **Fernando Rufino Figueroa** no vio publicada su obra, la muerte no le dio tiempo. Su nombre está propuesto para denominar a uno de los sitiales del **Centro de Investigaciones Genealógicas de Salta**.

[4] Buscá-Sust Figueroa, Jorge: **Los Figueroa Mendoza y su raigambre americana**, Centro de Estudios Genealógicos de Córdoba, Córdoba 1999.

[5] Peñalba Torino, Antenor: **Genealogías de Salta. Los Torino**. Ed. del autor, Salta, 1942.

[6] Peñalba Torino, Antenor. **Genealogías de Salta. Los Peñalba**. Ed. del autor, Salta, 1941.

[7] Reyes Gajardo, Carlos M. **Apuntes históricos sobre San Carlos del Valle Calchaquí de Salta**. S.A. Jacobo Peuser, Buenos Aires, 1938.

[8] Reyes Gajardo, Carlos M. **Genealogías: Familiares del general Fernando Rodolfo Lisperguer y Aguirre – Mosaico genealógico**, Revista de la Junta de Estudios Históricos de Tucumán, San Miguel de Tucumán, 1969.

[9] Cadena de Hessling, María Teresa: **La familia de los Lea Plaza al servicio de la Patria**. Boletín del Instituto Güemesiano de Salta Nº 20, Salta. 1995.

[10]Echazú Lezica, Mariano: **Echazú**. Genealogía Revista del Instituto Argentino de Ciencias Genealógicas Nº 23 , Buenos Aires, 1989.

[11] Llevado de la mano por *Carlos Gregorio Romero Sosa*, lo hace a **D. Antonio de la Cámara**, natural de Alcalá de Henares. *Mario Barraco Mármol* en **La casa de D. Alonso de la Cámara de Córdoba del Tucumán**, Centro de Estudios Genealógicos de Córdoba, Córdoba, 1991, desestima tal origen, con una hipótesis muy sustentable, según la cual, el genearca salteño fue un vástago natural de la familia del conquistador cordobés. Se observan algunos errores también en el desarrollo de algunas ramas, por ejemplo en la de **Ubierna**, pero salvados que sean los mismos, el trabajo es un importante aporte para el estudio de una familia de gran significación desde su llegada a Salta, durante el siglo XVIII.

[12] Ibarguren (h) Carlos: **Entre los fundadores: Cepeda**, Boletín del Instituto de San Felipe y Santiago de Estudios Históricos de Salta Nº 35, Salta 1982.

[13] Ibarguren (h) Carlos: **Hoyos**. Genealogía. Revista del Instituto Argentino de Ciencias Genealógicas Nº 17, Buenos Aires, 1977

[14] Ibarguren (h) Carlos: **Los Ibarguren**. Genealogía. Revista del Instituto Argentino de Ciencias Genealógicas Nº 14, Buenos Aires, 1965. A nuestro criterio el mejor y más documentado trabajo del autor.

[15] Ibarguren (h) Carlos: **Mis Antepasados**. Edición familiar existente en la biblioteca del Dr. Rogelio Saravia Toledo.

[16] Arenas Luque, Fermín V. **Uriburu – Genealogía**, Sociedad Impresora Americana, Buenos Aires, 1943

[17] Escalada Iriondo, Agustín de: **Itinerario Genealógico de los Molina Leguizamón**. Centro Argentino de Investigadores de Historia, Buenos Aires, 1969.

[18] Maldonado, Jorge A. **Boletín del Centro de Estudios Genealógicos de Córdoba Nº 18**, Córdoba. *Prudencio Bustos Argañaraz*, leyendo el borrador de este artículo nos hizo caer en cuenta que olvidábamos este trabajo, citado en su libro por *Jorge F. Lima González Bonorino*. ***Touché...***

[19] Zenarruza, Jorge G. C: **Crónicas útiles para una futura historia de Jujuy, estado federal argentino**, Instituto de Estudios Iberoamericanos, Buenos Aires, 1994. Muchas son las publicaciones del autor, pero esta abarca a gran parte de ellas. No sólo los linajes troncales son tratados en su ascendencia y descendencia. Las familias que se van incorporado por alianzas posteriores son también ampliamente tratadas. Si algo se le puede cuestionar a la obra es el omitir la condición natural o ilegítima de algunas filiaciones, dato este que con el componente mestizo o mulato, son fundamentales para una cabal comprensión de la génesis de nuestra sociedad, así como una sujeción a rajatabla a la formidable documentación consultada. Decía el *padre Leonardo Castellani* que la tucura puede ser exterminada, no así la falsedad, de allí que optara por desconfiar de todo. Salvo, claro está, de aquello en que interviene el Espíritu Santo. *Hillaire Belloc* también nos advierte sobre los peligros de hacer historia meramente documental.

[20] Serrano Redonnet. Jorge: **Memorial de Herrera Guzmán**. Genealogía Revista del Instituto Argentino de Ciencias Genealógicas Nº 23, Buenos Aires, 1989

[21] Serrano Redonnet, Jorge: **La sangre del conquistador Juan Gregorio Bazán**, Ediciones Dunken, Buenos Aires, 1997

[22] Martínez Villada Luis G. **Los Bazán**, Revista de la Universidad Nacional de Córdoba Nº 1-2, Córdoba, 1940. Este linaje no había merecido la atención de los genealogistas salteños, pese a ser una de las partes más destacadas en la formación, primero de su elite y luego de una extendida descendencia en la clase media de raigambre tradicional. Nosotros tenemos un ejemplar de tan importante como agotada obra, merced a la gentileza de nuestro amigo *Jorge Buscá-Sust Figueroa.*

[23] Martínez Villada Luis G. **Los Cabrera**. Universidad Nacional de Córdoba, Córdoba, 1938.

[24] Jaúregui Rueda, Carlos: **Introducción al estudio de los Torres Gaete**, Genealogía, Revista del Instituto Argentino de Ciencias Genealógica Nº 16, Buenos Aires, 1976.

[25] Zuviría Zavaleta, Raúl de: **Doctor Don José Facundo de Zuviría y Escobar Castellanos. Presidente del Congreso General Constituyente de 1853**. **Su ascendencia paterna**. Boletín del Instituto Argentino de Ciencias Genealógicas Nº 209, Buenos Aires. 1999 y **Los ascendientes de D. Francisco Asencio de Lezama,** Ibíd. Nº 179, 1992.

[26]Hombre parco, de pocas palabras, sus trabajos de deslumbrante sencillez son antológicos. **Hijos y Nietos de fundadores de Córdoba**. Publicación especial en Homenaje al IV centenario de la fundación de Córdoba, Centro de Estudios Genealógicos de Córdoba, Córdoba 1973, punto de partida para cualquier investigación genealógica sobre Córdoba del Tucumán, es el más claro y acabado ejemplo de los quilates de *Moyano Aliaga*.

[27] Reseñar la obra de ***D. Carlos Luque Colombres*** excedería los límites de este trabajo. Baste decir que fue un representante cabal del patriciado cordobés, dicho en el sentido más acabado del término. Tan culto como versado y veraz, fue uno de los más decididos promotores de la genealogía verdad en contra de la genealogía decorativa. Pero lo más importante, fue un maestro a quien la Providencia le dio discípulos. A nuestro modesto entender, la escuela genealógica cordobesa es una de las más encumbradas manifestaciones de esta delicada disciplina.

[28] Calvo, Carlos: **Nobiliario de Antiguo Virreynato del Río de la Plata**, Editorial La Facultad, Buenos Aires Tº 1 1936, Tº 2 1937, Tº 3 1938, Tº 4 1939, Tº 5 1941, Tº 6 1943.

[29] Lazcano Colodrero, Arturo G. **Linajes de la Gobernación del Tucumán. Los de Córdoba**. 3 Tomos, Córdoba, 1936, 1969 y 1969.

[30] Este resumen bibliográfico esta hecho sobre la base de las obras existentes en Salta. No son muchas, es cierto y faltan todavía aquí textos fundamentales. Casi todas pertenecieron al **Dr. Atilio Cornejo**, las que fueron donadas por él a la Provincia, en una importante biblioteca de más de diecinueve mil volúmenes y un fondo documental en doscientas carpetas, el que ha sido objeto de un excelente trabajo de conservación, con la dirección de la ***Prof. María Inés Garrido de Solá*** y recursos de la ***Fundación Dr. Atilio Cornejo*** y la ***Fundación Antorcha***. En lo que fuera el estudio del docto historiador y genealogista salteño, calle Córdoba Nº 36 , funciona la biblioteca que lleva su nombre.

[31] Informaciones matrimoniales, relaciones de méritos y servicios, viejos títulos de propiedad y mercedes de tierras y solares fueron dados a conocer por *Atilio Cornejo*; pero tal vez lo más importante fue el hallazgo del inventario de la testamentaría de **D. Antonio Pérez Palavecino**, que publicara en el Boletín del Instituto de San Felipe y Santiago de Estudios Históricos de Salta Nº 17, Salta , 1946, que permite conocer todo lo que se ha perdido desde 1746, fecha del inventario hasta nuestros días.. Entre otros, se conservaba... *otro dicho de la fundación de la ciudad de Salta, según parece del tres de abril de mil quinientos ochenta y dos, que se alla mal tratado, numerada hasta ciento cincuenta fojas y las demás siguientes sin numerar...*

[32] Bustos Argañaraz, Carlos P **Expedientes Matrimoniales de salteños y jujeños en el Archivo Arquidiocesano de Córdoba**. Boletín Interno Nº 1. Centro de Estudios Genealógicos de Salta. Salta. Julio de 1977.

[33] Outes Coll, Diego María. **Catálogo de Informaciones Matrimoniales del Archivo del Arzobispado de Salta. 1680- 1701**. Revista del Centro de Estudios Genealógicos de Buenos Aires, Buenos Aires 1979.

[34] Saravia Toledo, Rogelio W. y Flores, Jorge G. **Inventario. Expedientes de informaciones Matrimoniales. Archivo del Arzobispado de Salta. Tomos I al IV 1679 a 1737** Centro de Investigaciones Genealógicas de Salta, Salta 1997.

[35] **Revista Nº 1 del Centro de Investigaciones Genealógicas de Salta**, Salta, 1999 (En prensa)

[36] **Revista Nº 1 del Centro de Investigaciones Genealógicas de Salta**, Salta, 1999 (En prensa)

[37] Dada a conocer en Genealogía Nº 25 y reproducida por *Mario Javier Saban* en Los Marranos II

[38] Cornejo, Atilio: **Abogados de Salta (Datos Biográficos)** Revista del Instituto de Historia del Derecho de la Universidad Nacional de Buenos Aires Nº 21, Buenos Aires, 1970. Vuelve a ocuparse el tema en **Dónde nació el licenciado don Hernando de Lerma**, Boletín del Instituto de San Felipe y Santiago de Estudios Históricos de Salta Nº 35, Salta, 1982.

[39] Lima González Bonorino, Jorge F. **El origen de don Hernando de Lerma**, Genealogía Nº 22, Revista del Instituto Argentino de Ciencias Genealógicas, Buenos Aires, 1987

[40] *Prudencio Bustos Argañaraz* nos comenta que **Francisco de Vitoria** vino no ya como gobernador, sino como obispo y cita a *José Toribio Medina* y su obra **La Inquisición en el Río de la Plata**, en donde se da cuenta de testimonios contra el hermano de **Lerma**, **Antonio de Miraval** que afirman... *y aun nieto o bisnieto de quemado, natural de Jerez de Badajoz*... y se refieren a dichos suyos rayanos en la herejía, como por ejemplo que sólo Dios y no los sacerdotes podían mandarlo al infierno, pero no se le hacen cargos por judaizar. También señala *Bustos Argañaraz*, siguiendo siempre a *Medina*, que un hermano del obispo **Vitoria**, **Diego Pérez de Acosta**, *de casta y generación de judíos*, prófugo fue relajado en estatua. Este oportuno y acertado terciar en el asunto del destacado genealogista cordobés amerita extendernos en la cuestión. Cierto es que la Iglesia confió importantes misiones a los cristianos nuevos. **Selemóh Ha-Leví**, gran rabino y luego obispo de Burgos, cristianado como **Pablo de Santamaría**, fue quien encomendado por **Fray Vicente Ferrer**, luego canonizado, llevó a cabo el proyecto de apartar a los judíos de ciudades y villas... *porque de su conversación con los cristianos se seguían grandes daños, especialmente a aquellos que nuevamente eran convertidos a nuestra fe*... No sólo la Iglesia confió en **Don Pablo**, **Enrique III de Castilla** dispuso en su testamento que con otros dos caballeros, se hiciese cargo de *la crianza y enseñamiento del príncipe, hasta que llegara a la edad de catorce años*... El príncipe era **Don Juan**, después **Juan II de Castilla**, padre de **Isabel la Católica**. **Diego Laínez**, uno de los teólogos más influyentes del Concilio de Trento, compañero y sucesor de **San Ignacio de Loyola** como general de la Compañía de Jesús, era cristiano nuevo. Pero eran en ambos casos, cristianos nuevos probadamente cristianos. Como lo fue **Diego López de Lisboa**, judío converso, padre de **Antonio de León Pinelo**, recopilador de leyes y cronista de Indias. Distinto el caso de **Lerma**, un desconocido a quien se le daba el arbitrio sobre lejanas tierras, que como se ha visto fuera causa de tremendas arbitrariedades. *Bustos Argañaraz* nos agrega un dato interesante sobre el conquistador **Bartolomé Balero**, vecino de Talavera, iniciado por el juez eclesiástico de Santiago del Estero por haber dicho... *reniego de la fe que tengo, así reniego de la leche que mamé, si no ha de hacer lo que manda el gobernador... reniego de la Madre de Dios, Nuestra Señora...* o que bastaba tener fe para salvarse. En 1586, se agregan nuevos documentos a la causa y termina diciendo... *prosígase este negocio.*

[41] Sobre los temas tratados en esta parte de la nota, pueden consultarse, entre otros, los siguientes autores: **Ríos, José Amador de los**: Historia social política y religiosa de los judíos de España y Portugal, Editorial Bajel, Buenos Aires 1943. **Saban, Mario Javier**: Judíos Conversos I Los antepasados judíos en las familias tradicionales argentinas, II Nuestros hermanos mayores y III Los marranos y la economía en el Río de la Plata, Editorial Distal, Buenos Aires, 1991,1992 y 1993. **Levillier, Roberto**: Nueva Crónica de la Conquista del Tucumán Tº III 1574-1600, Editorial Nosotros, Buenos Aires, 1931. **Lewin, Bolislao**: La inquisición en Hispano América. Indios, protestantes y patriotas. Editorial Proyección, Buenos Aires, 1962, etc.

[42] Levillier, Roberto: **Nueva Crónica de la Conquista del Tucumán** Tº III 1574-1600, Editorial Nosotros, Buenos Aires, 1931.

[43] Torre Revello, José: **Esteco y Concepción del Bermejo**, **dos ciudades desaparecidas**. Facultad de Filosofía y Letras, Universidad Nacional de Buenos Aires, Buenos Aires, 1943.

[44] Larrouy, Antonio: **Documentos del Archivo de Indias para la historia de Tucumán Tomo I 1591-1700**, Santuario de Nuestra Señora del Valle, Buenos Aires 1923

[45] Doucet, Gastón Gabriel : **Vecinos, moradores, residentes y otros habitantes de tres ciudades tucumanenses en 1608**, Genealogía, Revista del Instituto Argentino de Ciencias Genealógicas Nº 29, Buenos Aires, 1998

[46] Bustos Argañaraz, Prudencio; **Don Juan Francisco de Alvarado- Una interesante ejecutoria de hidalguía**, Revista Nº 1 del Centro de Investigaciones Genealógicas de Salta, Salta, 1999 (En prensa) Hasta donde se ha investigado, se extinguieron las líneas de varonía de este linaje.

[47] Estas familias, muchas de las cuales han desaparecido por varonía, son algunas de las que deberán estudiarse para llegar al meollo de la Salta fundacional, la que antes de ser ciudad fue aldea y antes aún modesto ranchería, precaria avanzada contra el indio hostil. Su cuerpo social fue conformándose trabajosamente. Gente del común, esforzada, valerosa y pobre fueron sus primeros pobladores. Ganaderos de hato escaso y agricultores de subsistencia, en permanente vigilia armada. Ranchos de adobe techados con cañizo y barro, fueron las primeras casas solariegas. Alto fue el componente indígena y hasta hoy perdura el linaje mestizo americano en muchos rostros de genuinos descendientes de aquel enjuto patriciado, fruto del esfuerzo y la tozudez hispana. Humilde fue el origen y bueno es recordarlo por aquello de que descubrir testas coronadas en los ancestros, sirve para no ser genuflexo ante los poderosos, pero el tener presentes a nuestros modestos ascendientes nos inhibe de ser soberbios con los desposeídos. Y esto se ajusta a doctrina, es agradable a los ojos del Señor.

[48] AAS **Inf. Mat. Tº 1 Expte. 95 1702**

[49] Ibíd. **Expte. 90 1701**

[50] Ibíd. **Expte. 75 1687**

[51] De hecho, los modestos aportes que este trabajo pudiere hacer a la genealogía salteña, no hubiesen sido posibles sin esta publicación de *Jorge F. Lima González Bonorino*. Se hubiesen ido dando a lo largo de estudios sobre distintas familias, en desmedro del dato que otros investigadores necesitan para desentrañar esta verdadera quisicosa que nos presenta la historia familiar del primer siglo y medio de vida social salteña. Al tratar a los **Alvarez de Alanís**, *Lima* afirma que *Hugo Fernández Burzaco* no investigó la región. Ni éste, ni nosotros. Uno de los investigadores que más

conocen Salta, sobre todo a partir del siglo XVIII y que más hallazgos documentales hiciera, nuestro querido y respetado *Carlos Jaúregui Rueda*, nos ha enseñado a tener siempre presente los riesgos del error y la omisión. En Salta, las anotaciones parroquiales son tardías, apenas superan el siglo XVIII. Aún así faltan libros. Años enteros de informaciones matrimoniales se han perdido. Casi no han quedado indicios de los repartimientos de tierras y solares y una pocas concesiones de encomiendas constan transcriptas en expedientes más tardíos. La genealogía de Salta debe reconstruirse con retazos y como afirmamos en otro trabajo, sobre la base de conjeturas que están a un jeme del error. El trabajo de Lima con sus muchas imperfecciones, este mismo no exento de ellas, los que se habrán de producir como consecuencia de la creciente presencia de investigadores en nuestros archivos, el cada vez más intenso intercambio con genealogistas de otras partes de América y España, magníficamente promovido por la **Academia Americana de Genealogía**, son importantes y auspiciosos jalones en el camino a recorrer.

[52] Estos adendas y corrigendas están hechos en base a datos obtenidos en nuestras propias investigaciones y de manera alguna implican la revisión total de la obra, ni dar por cierto lo que no comentamos u observamos.

[53] Levillier, Roberto, **Nueva Crónica de la Conquista del Tucumán, Tº III** Editorial Nosotros, Buenos Aires 1931. El 30 de julio de 1581, en Santiago del Estero, **Cristóbal González Picón**, vecino de San Miguel del Tucumán , ofrece colaborar en la jornada y población de Salta con dos caballos y unas armas de caballo y un arcabuz con una bolsa y un frasquillo...

[54] AHS **Jud 7 1766**

[55] AHS **Jud 7 1766**

[56] AAS **Inf Mat Tº IV Expte. 165 1730**

[57] AHS **C 1 P 14 Fº 13** 10-8-1660

[58] Señala *Lima González Bonorino* que **Francisco de Aguirre** no menciona a sus antepasados al solicitar mercedes de tierras y solares. Cierto es, tanto como que casi ninguno de los vecinos que las solicitan entre 1583 y 1586 lo hacen. Entre las excepciones están las solicitudes de los hijos varones de **Bartolomé Valero**. **D. Fernando de Toledo Pimentel** menciona sus calidades de persona principal sin dar su filiación. Otros recuerdan su condición de pobladores y repobladores. Los más piden porque necesitan poblar el despoblado. En notas escuetas de menos de media carilla, escritas de prisa. De cualquier manera, tal circunstancia no conlleva legitimidad ni ilegitimidad. Hartos ejemplos hay de hijos naturales que mencionan su origen y de legítimos que no hacen. **Rodrigo Pereira**, conquistador, pide tierras para poder labrar y beneficiar para sementeras de maíz y ni menciona ni sus probados méritos anteriores ni su condición de hijo natural de **Cristóbal Pereyra**, conquistador y vecino encomendero de Santiago del Estero y de **Da. Isabel**, india palla del Perú, como lo hace en su testamento. Las informaciones de filiación se hacían cuando el derecho venía de los ancestros y los primeros pobladores eran gente de derecho propio.

[59]AHS **C 20 P 208 1805 Fº157**

[60] Mendiburu, Manuel de: **Diccionario Biográfico del Perú Tº 1**, Lima, 1932.

[61] Flores Canclini, Jorge G. **Apuntes sobre Rodrigo Pereira**, Boletín Nº 2 de la Academia Americana de Genealogía, Bs. As. Julio - agosto1999

[62] El parentesco de los **Aguirre** salteños que bien señala *Lima González Bonorino*, es hipótesis más que segura. Habría que revisar ciertas naturalezas. Es razonable pensar que algunos de los primeros pudieron ser criollos de Santiago del Estero, como hubo de serlo la progenie de *Cristóbal Albarracín de Pereira*. El 7 de diciembre de 1612 el **Cap. Pedro de Aguirre** y su cuñado **Miguel de Aguirre**, negocian con **Juan de Chávez**, ganado recogido de la estancia y corrales de **Pedro González de Villarroel**. La recurrencia del nombre **Pedro** es tan significativa como la de los **Francisco**. Un sobrino de **Da. María de Torres** de ese nombre, que pasa con ella a Indias, era hijo de **Pedro de Aguirre** y **María Hernández**, vecinos y naturales de la villa de Valverde. *Martínez Villada* recuerda el informe de **Bernardino de Albornoz** de 1635, donde se menciona a **Francisco de Aguirre el viejo**, casado con una **Gregorio**, de los que descendieron **Francisco de Aguirre el lanza** y **Perucho (Pedro) de Aguirre** ahorcado por **Carvajal**. **Pedro** se llamó un hijo de **Francisco**, el vecino fundador y otro **Pedro** fue su yerno, padre de **Pedro Gregorio**. Este es nombrado así en un oficio, dándole al **Gregorio** el valor de apellido y tratando a este linaje talaverano, menciona **Albornoz** a todos los **Aguirre**. **Pedro Luis** se llamó el hijo natural de **Miguel**, al igual que el vecino feudatario de 1655.

[63] AHS **C 1 P 5 Fº 8 D. Alvaro de Padilla y Aguilar**, natural de Sevilla, dio poder para testar al **Cap. Miguel de Elizondo**, el 26-3-1642.

AHS **C 1 P 5 Fº 15** Se realiza inventario de bienes del difunto, cuyo heredero resultó ser el Colegio de la Compañía de Jesús. En ninguno de los documentos se menciona su matrimonio. Este surge de la mención de la dote otorgada, según documento mencionado en la nota siguiente.

[64] AHS **Estante 1 Sobre documentación varia** La estancia de **Francisco de Aguirre el viejo** estaba entre Choromoros y Guachipas y ya le pertenecía en 1593, cuando **D. Pedro de Mercado y Peñaloza** le hace una merced a **Alonso Sánchez Cabello**, mencionándola como lindero. Con la otra mitad fue dotada su hija **Da. Leonarda de Aguirre** para casar con **Antonio de Fonseca**.

[65] AHS **Actas Capitulares** Ibíd. Su firma demuestra que no es el mismo que el hijo de **Francisco**, ni tampoco su yerno, padre de **Pedro Gregorio**. El trazo corresponde a una persona joven.

[66] AHS **Mercedes de tierras y solares Caja 2 Fº 39**

[67] Cornejo, Atilio y Vergara, Miguel Angel. **Mercedes de Tierras y Solares. Documentos para la Historia de Salta en el Siglo XVI** Instituto de San Felipe y Santiago de Estudios Históricos de Salta. 1938. Salta

[68] Sierra, Vicente D. **Historia de la Argentina 1492 – 1600**, Unión de Editores Latinos, Buenos Aires, 1956 Pág. 304

[69] AHS **Jud 1 1656** Se define como ***mesti en habito de yndia***. **Da. Clara de Valdivieso** dice que **Da. Catalina de Villarreal** es prima hermana de ***Pedro de Lara Manjarrés*** y que está en compañía de un cuñado de éste, ***Mateo Ome de Acosta***. El parentesco entre ***Pedro de Lara*** y **Da. Catalina** debe haber sido por **Villarroel,** ya que otra **Da.**

Catalina de ese apellido fue la madre de aquél. Los **Villarroel** fueron denominados muchas veces, **Villarreal**. Una **Catalina de Villarreal**, sin tratamiento de doña, aparece como mujer legítima de ***Pablo Cabello*** y madre de ***Josefa Cabello***, en la información matrimonial que hace ***Pedro Sobrado***, hombre de unos 25 años, a estar por la edad de los testigos, que afirman haberse criado con él (AAS **Inf. Mat. Tº 1 Expte. 74 setiembre 1687**) ***Cristóbal Pérez Moreno*** hace información de soltura para casar con ***Sebastiana Cabello***, hija legítima de ***Pablo Cabello***, sin nombrar a la madre de la contrayente (AAS **Inf. Mat. Tº II Expte. 206 1704**) ***Francisco Narváez*** lo hace para casar con ***Juana Cabello***, hija legítima de ***Pablo Cabello*** y **Da. Catalina**, sin dar su apellido (AAS **Inf. Mat. Tº III Expte. 18 diciembre 1709**) 56 años separan a este acta del expediente en que actúa **Da. Catalina de Villarreal**. Su nieta, ***Andrea Domínguez***, hija legítima de ***Juan Domínguez de la Coba*** y ***Juliana de Aguirre***, es la contrayente que figura en la información de soltura que hace ***Pedro del Castillo***, hijo legítimo de ***Juan del Castillo*** e ***Inés Páez de Silva*** (AAS **Inf. Mat. Tº I Expte. 90 setiembre 1688**) ¿Fueron ambas **Catalinas** la misma persona? Improbable, pero no imposible.

[70] AHS **Jud Expte. 1 1656**

AAS **Inf. Mat. T 1 Expte. 81 1688** y **Expte. 90 1688**

[71] AHS **Estante 1 Sobre documentación varia**

AHS **C 15 P 149 Fº 281v** En la venta del potrero El Candado, que ***D. Valentín de la Cámara*** hace a ***D. Pedro de la Zerda***, 31 de diciembre de 1779, se menciona entre los antecesores en el dominio a **D. Bernardo Pinto Rengel**, el cual las hubo de ***D. Bernardo Marcos Zorrilla***, a quien le hizo merced el gobernador ***D. Luis de Quiñones y Osorio***, el 2 de junio de 1616.

AHS **Jud 79 1873** En realidad se trataba de **Da. Bernarda Marcos de Zorrilla**, viuda de **Francisco Nieto**, a la que sucedió en el derecho **Bernardo Pinto Rengel**, quien vendió las tierras a ***Juan de Lezcano***, el 18 de mayo de 1698.

[72] AHS **Jud 1 1656 Cristóbal López de Heredia**, alcalde ordinario, oficial mayor en la Audiencia de La Plata *en el oficio de* ***D. Juan de Cabrera***, *se fue al Perú con un clérigo llamado* ***Fulano Cabral***, *hará diez o doce años*, donde falleció.

[73] AHS **C 2 P 47 última hoja, suelta, con roturas** Testamento de **Da. Clara de Valdivieso**, 3 de junio de 1692. Falta el nombre de la testadora, el que se deduce de los otros datos consignados.

[74] AHS **C2 P 42 Fº 54**

[75] AHS **C4 P 67 S/Fº**

[76] La información en estas páginas es muy confusa, posiblemente debido a errores de impresión.

[77] AHS **C 6 P 94 Fº8 27-2-1739**

AAS **Carp. A Fº 25** Mujer del **M. de C. D. Bernabé Saravia** fue **Da. Francisca Ruiz de Llanos**. Ver apartado **XLIII 2)**

[78] AAS **Inf Mat Tº III Expte. 43 1712 Juan de Aguirre**, natural de San Juan de la Frontera, hijo legítimo del **Cap. Juan de Aguirre** y **Da. Ambrosia de Quiroga**, para casar con **Da. Juana Ruiz de Villegas**, hija legítima del **Cap. Pedro Ruiz de Villegas** y **Da. Rosa Alarcón**.

[79] AHS **C 9 P 117 Fº 164**

[80] AHS **Jud 13 bis 1873**

[81] AHS **C 8 P 103 Fº 53**

[82] AAS **Inf Mat Tº IV Expte. 17 Noviembre 1722 Francisco Guerrero Vásquez,** hijo legítimo del **S.M. Francisco Guerrero Vásquez** y **Da. Paula** (sic) **Alvarez**, para casar con **Da. María de Leiva**, hija legítima del **Cap. D. Rafael de Leiva** y **Da. Margarita Fernández**.

AHS **Inf Mat Tº IV Expte 92 Noviembre 1728** *José de Berdeja*, hijo legítimo del *Cap. Juan de Berdeja* y *Da. Petronila de Mendoza*, para casar con ***Da. María de Ocón y Leiva***, viuda de **Francisco Vásquez**, hija legítima de ***D. Rafael de Leiva y Ocón*** y ***Da. Margarita Fernández Pedroso***.

[83] AHS **C 8 P 103 Fº 58**

[84] AHS **C 9 P 115 Fº 191**

[85] AHS **C 6 P 94 Fº 81 17-4-1739**

[86] AHS **Estante 1 Sobre con documentación varia.** En el pleito entre **Juan Arias Rengel el mozo** y ***Gonzalo Pereira***, por la media estancia de los Guachipas, declara como testigo de éste último, el 2 de octubre de 1670, **Juan Arias Rengel el viejo**. Dice haber llegado a la ciudad de Salta en 1617 y ser de sesenta y ocho años, compadre de **Gonzalo Pereira** y sus mujeres primas hermanas. Eran ellas, **Da. Gregoria de Aguirre** y **Da. Isabel de Atencio**.

[87] AHS **C 3 P 56 Fº 31** 1699 Su testamento, se nombra allí como **Arancibia Eguías** y a su madre como **Da. María Figueroa Legui**. Pudo ser **Leguía**. Declara ser natural, al igual que sus padres, de Valle de Quillota en el Reino de Chile.

AHS **C 3 P 64 Fº 7** El 25 de julio de 1705 da poder para testar al **Cap. Juan Alvarez de Alanís** y a **Juan de Estay**, quienes lo hacen después de su muerte, el 1 de febrero de 1707. Tuvo un hermano llamado **Julián de Arancibia**.

[88] AAS Inf. Mat. Tº V Expte 327 Julio 1761 **Lorenzo de Arancibia**, hijo legítimo de **D. Lorenzo de Arancibia** y **Da. Josefa de Aguirre**, para casar con **Da. Jacinta Ruiz de Villegas**. A ésta se la nombra ***Da. Jacinta Garazatúa***, en algunos documentos, presumimos fue hija natural y tal el apellido materno.

AHS **Jud 3 1816 D. Lorenzo de Arancibia**, natural y vecino de Salta fue casado en primeras nupcias con **Da. Jacinta Ruiz** y tuvieron por hijos a **Pedro Javier**, fatuo; **Da. Juana Josefa** casada con ***D. Fernando Corte***; **D. Antonino**, **Da. Catalina** con ***D. Francisco Bernardo del Sueldo*** **y Da. María Teresa** con ***D. Vicente Sauco***. Viudo, casó en segundas nupcias con ***Da. Ana Coronel***, de quien no hubo sucesión. Tuvo además dos hijos naturales varón y hembra, el primero fallecido y la segunda, **Da. Antonia de Arancibia**, casada con ***D. Francisco Villada***. Dio

su testamento el 29 de octubre de 1792 y dictó sucesivos codicilos el 7 de noviembre de 1798, 9 de octubre de 1805 y 20 de marzo de 1807. Para esta fecha habían fallecido ***D. Fernando Corte*** y **Da. Josefa Juana**, sobreviviéndolos sus hijos ***Da. Susana***, de 24 años; ***D. Félix***, de 18; ***Da. María del Carmen***, de 15; ***D. Pedro***, de 11 y ***Da. Jacoba***, de 9.

[89] AHS **C 10 P 122 Fº 27v** Su testamento 5-1-1760

[90] AAS **Inf. Mat Tº IV Expte. 111 enero 1728**

AAS **Carp. A Fº 104** 30 de enero de 1728, ***José Moreno***, huérfano de ***Da. María Campos*** con **Da. Pascuala de Arancibia**, hija natural de **Lorenzo Arancibia**, padrinos **Lorenzo de Arancibia** y **Da. Josefa**, su mujer, presentes *Bartolo Padilla* y *Juan Alvarez*.

[91] AAS **Carp. A Fº 103**

[92] AHS **Jud 1 1724**

[93] AHS **C8 P 106 Fº 16**. **Da Mónica de Arancibia**, viuda de ***D. Pedro Cuello*** vende...

[94] AAS **Inf. Mat. Tº V Expte. 55 Marzo 1742 Pascual Gutiérrez**, viudo de ***Da. Manuela Junco*** hace información de soltura para casar con ***Da. Magdalena Fernández***, hija legítima del *Cap. D. Francisco Fernández* y *Da. Josefa Mercado*.

[95] AHS **C 7 P99 Fº 19 1742**. Este protocolo incluye varios años y cada uno tiene su propia numeración. No queda claro que **D. Juan Arias**, haya sido un **Arias Rengel**, pero así lo nombra **Da. María Diez Zambrano** en su testamento.

[96] Cornejo, Atilio: **Contribución a la... cit. Pág. 337**

AHS **C 16 P 157 Fº 107 D. José Agüero**, en nombre de su suegro **D. Juan Arias** otorgó la escritura respectiva el 27 de octubre de 1786, mencionando se trata de dos cuadras de tierra en el paraje Baquero, que las hubo su suegro por herencia de su madre **D. María Diez de Zambrano**, a quien se las donó **Da. María de Acuña**.

[97] AHS **C 7 P 95 Fº 225 29-10-1740 D. Pablo de Olaisola**, *vecino que fui de esta ciudad y al presente casado en la de Santiago del Estero*... da poder a ***D. Mateo Briones*** para vender una chacra y tierras en el pago de la Isla, arrimada a la costa del Río Arias y Segundo, que la tuvo de ***D. Rafael de Olmos y Aguilera*** y la despobló cuando la invasión del bárbaro en 1735. En 1740, ya había ganado el uso del **don**. Era su mujer **Da. Clara de Campos**, con quien tuvo sucesión.

[98] Si indómitos fueron los calchaquíes, indomeñables fueron los mocovíes. Agricultores sedentarios los unos, les bastó la derrota y el extrañamiento para doblar la cerviz. Cazadores y recolectores nómades los otros, amparados por un paisaje achaparrado, llevaron su resistencia hasta entrado este siglo. Por *Vicente D. Sierra*, sabemos que el misionero jesuita *P. Florián Paucke*, dejó testimonio de que ***...cuando la mujer del indio ha dado a luz y el padre no puede detenerse en el lugar del alumbramiento, bien sea por carencia de alimentos o por un próximo largo viaje, ordena a su mujer de matar al niño, orden que ella observa puntualmente...*** El *padre Leonardo Castellani* relata con vívida elocuencia en **Las siete muertes del padre Metri**, los avatares de los primeros inmigrantes italianos radicados en el chaco santafesino, ante las últimas embestidas tobas. Una de las más conmovedoras marchas de nuestra caballería, ***Subteniente de Caroli***, recuerda al último oficial argentino muerto en la guerra contra el indio chaqueño. Su postrer embate tuvo lugar el 19 de marzo 1919, sobre el Fortín Yunká, a orillas del Pilcomayo, al NO de Clorinda. Gendarmes, sus mujeres e hijos, en un total de quince, fueron bárbaramente asesinados. Larga es la lista de mártires de la Iglesia empecinados en convertir a los bárbaros. Baste recordar a **D. Pedro Ortiz de Zárate** y al **fray Antonio Solinas** trucidados junto a otras dieciocho personas, dos de ellas españoles, un negro, un mulato, dos niños, una india y once indios, en una orgía de violencia desatada por ciento cincuenta tobas y trescientos cincuenta mocovíes, comandados por cinco caciques, el 27 de octubre de 1683. El malón sobre Salta en 1735, cobró más de 300 víctimas. Se extendió en un frente amplio, desde el fuerte de Cobos que fue destruido, pasando por La Lagunilla y La Pedrera hasta La Isla. Personajes principales como los hermanos **D. Gabriel** y **D. Ignacio Torres Gaete**, sufrieron el degüello. También otros indios, como *María, párvula de un mes, que fue encontrada degollada por los bárbaros, con vida, no se pudo saber hija de quien era*... (AAS **L Def 1 Naturales Fº 25**) Si hasta la imagen de N.S. de la Candelaria fue asaeteada y se permitió, como le cabe, despuntar un milagro. Guerra tremenda, planteada en términos de exterminio. La junta de guerra convocada en Salta por el gobernador **D. Juan de Santiso y Moscoso** el 19 de agosto de 1739, reúne a sacerdotes, tanto del clero secular como franciscanos, jesuitas y mercedarios; a los maestres de campo de las ciudades de Santiago del Estero, San Miguel del Tucumán, Todos los Santos de la Nueva Rioja y San Fernando del Valle de Catamarca, al procurador general de San Salvador de Jujuy, al teniente de gobernador de Salta y otros caracterizados jefes de milicias. Allí se dicta una declaración de inusitada y espeluznante firmeza:...***que la guerra defensiva y ofensiva que en toda la provincia y en cada una de sus fronteras y ciudades contra las bárbaras naciones de los indios tiranos que la infestan y combaten es muy debida justa y necesaria por ser enemigos protervos declarados nuestros y de la religión, <u>y se les debe dar a sangre y fuego</u>, usando con ellos tanto rigor en las armas y facciones militares, <u>que no se perdone vida ni persona alguna de ambos sexos, como no sean adultos o de diez años para abajo</u>, que no sea sujeta a cuchillo y furor de las armas, atendiendo a los graves perjuicios que se han seguido en traer algunos de ambos sexos de dichas naciones, y que asimismo, <u>los que fueran aprehendidos al rigor de las armas y operaciones de guerra de dicha edad sean esclavos</u> como las demás naciones que según derecho lo son por enemigos nuestros y con quienes no tenemos paz, atento a que con estos no solamente no la hay ni se puede conseguir por ningún medio ni modo, pero ni aun tregua ni otro partido racional*** (Cornejo Atilio, **Contribución a.**..cit.) Las entradas al Chaco fueron sistemáticas a partir del siglo XVII pero es recién en el último tercio del XVIII, cuando comienzan a lograrse efectos pacificadores. Dos son las figuras descolladas de esa gesta, el gobernador **D. Gerónimo de Matorras** y el coronel **D. Francisco Gabino Arias**, con sendas campañas *a su costa y minción* en 1774, el primero y en 1780, el segundo. El **coronel Arias** era veterano de seis entradas al Chaco Gualamba, dos durante el gobierno de **D. Juan Francisco Pestaña**, tres en el de **D. Joaquín de Espinosa** y una con el propio **Matorras**. Ambos pacificadores arriesgaron sus bienes en la empresa y sus

sucesores debieron enfrentar sendos concursos de acreedores. Dice la información de servicios de **D. Francisco Gabino Arias**... *Ultimamente en el veinticinco del mismo* (enero de 1781) *y cuatro y ocho de febrero siguiente se bautizaron ciento ochenta y un párvulos de ambos sexos, y el nueve congregó el nominado D. Francisco a los mocovíes y les exhortó a la perseverancia en su propósito, que se portasen con juicio y obedeciesen a sus curas doctrineros...* (Archivo General de Indias, Sección 5, Audiencia de Buenos Aires, Cartas y Expedientes, Estante 123, Cajón 6, Legajo 9. Citado por Atilio Cornejo en **Contribución a...**cit.)

[99] AHS **C 6 P 92 Fº 33 16-2- 1736**

[100] AHS **C 8 P 106 Fº 14** Su testamento 3-5-1747

[101] AHS **C 8 P 106 Fº 164**

AHS **Jud 77 1870** Testamento de **Da. Cecilia Gómez Gallardo**, viuda de **D. Antonio Ruiz Carabajal**, hija legítima de **D. José Domingo Gómez** y **Da. Teresa Gallardo**; sus hijos legítimos **D. José María**, difunto, con dilatada descendencia; **Da. Bárbara**, **Da. Petrona**, **Da. Borja**, **Da. Eulalia**, **Da. Felipa**, **D. Francisco**, **D. Felipe**, **Da. Basilia**, **Da. Catalina**, **Da. Melchora** y **Da. Gregoria Ruiz Gómez**.

[102] *Carlos Jaúregui Rueda* nos apunta y corrige con respecto a que, si bien sus antepasados gaditanos se nombraron **Ruiz de Carvajal**, **Don Antonio** adoptó el **Carabajal**, así firmó y como tal fue conocido. Un caso similar se dio en su yerno, **D. Tomás de Arrigunaga y Archondo**, quien así modificó el **Achondo** materno.

[103] AHS **Jud Expte. S/Nº s/ tierras en el Pucará 1844/60**

[104] AHS **C 15 P151 Fº 82** 29-10-1781

[105] AHS **Jud Expte. 22 1843**

[106] AAS **L 2 Baut. Fº 293**

[107] AAS **L 2 Mat. Fº 27**

[108] AAS **L 2 Def Fº 44** 6-2-l779

[109] AAS **L 3 Mat. Fº 37** 29-11-1779

[110] AHS **Jud Expte. 2 l792**

[111] AAS **L 2 Def Fº 55**

[112] AAS **L 6 Baut. Fº 155**

[113] **San José de Cerrillos** tuvo una importancia fundamental, atento a la significación de las familias allí asentadas. Lamentablemente la intransigencia de su párroco, tiene vedada la información que allí se guarda. Si es que existe, porque cerrar no es conservar y las plagas entran por donde no acceden los investigadores.

[114] AAS **L.6 Baut. Fº 239** 22-11-1779

[115] Cierto es que la denominación de ***autor*** no significa necesariamente una relación parental y se aplica también para designar a antecesores en el derecho, transferido por cesión o venta. Pero en este caso todo parece indicar que define una situación hereditaria por consanguinidad.

[116] Cornejo, Atilio: **Contribución al ... cit. Pág. 334** Afirma que **Andrés López de Villanueva**, hermano de **Da. Josefa** y de **Julián López**, fue hijo de **Gonzalo López** y **Da. María Valero**. El 17 de febrero de 1673, el *Cap. D. José Ibáñez de la Cuesta* y *Da. Juana Ruiz de Alarcón* le venden al **Cap. Gonzalo López** la estancia denominada el Tambo del Toro (AHS **C 1 P 20 Fº 2**) Estimamos que la filiación dada por *Cornejo* es razonable y acertada.

[117] AHS **C 15 P 151 Fº 82** 29-10-1781

[118]

S.M. Pedro Arias Rengel c.c. Da. Josefa López de Villanueva

Da. Antonia Lutgarda c. 1ª c. Cap. D. José Martínez Saénz c.s. c. 2ª c. D. Isidro Torino s.s.	**D. Gregorio c.c. Da. Flora Acevedo s.s.**	**D. Juan Benito c. 1ª c. Da. Josefa Ubierna c. 2ª c. Da. María Ignacia Torino**	**Da. Josefa, viuda**	**Da. María Francisca c.c. D. Miguel Peralta c.s.**	**Da. Estefanía c.c. D. Gregorio Ubierna**

Da. María Ignacia Martínez Sáenz c.c. D. José Antonio Cruz	**Da. Tomasa Martínez Sáenz**	**1) Da. Agustina Arias Rengel Ubierna c.1ª c D. Francisco del Castillo c.s. c. 2ª c. D. Ventura Ruiz de Llanos c.s.** **2) Victorio Arias Rengel Ubierna** **3) Agustín Arias Rengel Torino** **4) Isidro Arias Rengel Torino** **5) Juan Antonio Arias Rengel Torino** **6) María Josefa Arias Rengel Torino** **7) Dominga Arias Rengel Torino** **8) Manuela Arias Rengel Torino** **9) María del Milagro Arias Rengel Torino** **10) María del Tránsito Arias Rengel Torino**

[119] **Estudios. Homenaje al Colegio de Montserrat**, Año 27, Tº 58, Noviembre 1937, Academia Literaria del Plata, Córdoba, 1937
[120] Toda esta información montserratense la debemos a una gentileza de *Prudencio Bustos Argañaraz*.
[121] AHS **C 9 P ll6 Fº 262 v.** 12-12-1752
[122] AHS **C 9 P ll6 Fº 220**
AHS **Jud 79 1877** 27- 4 – 1789 **D. Ramón de Inostrosa**, viudo de **Da. Feliciana Pardo**, hace partición de bienes a favor de sus hijos **Da. Manuela**, **D. Justo**, **D. Jorge**, **D. Pedro**, **Da. Prudencia** y **Da. María Isabel**. **Da. Manuela** falleció viuda y sin sucesión; **D. Justo** casó con **Da. Eulalia Muñoz**, **Da. Prudencia** con **D. Miguel Cipriano Torino** y **Da. María Isabel** con **D. Gaspar Arias**, **D. Jorge** y **D. Pedro** fallecieron solteros.
[123] AAS **Inf. Mat. T 4 Expte. 10 abril 1722**
[124] Cornejo, Atilio: **Contribución a... cit.**
[125] AHS **C 11 P 131** 21 – 8 - 1769
[126] AHS **Jud Expte. 2 1771**
[127] AHS **C 18 P 173 Fº 7** 9 -1-1793
[128] AAS **Inf. Mat. Expte. 205 Mayo 1806**
[129] Serrano Redonnet, Jorge A. **La sangre del conquistador Juan Gregorio Bazán**, Ed. Dunken, Bs.As. 1997, Pág.76
[130] Cornejo Atilio, **Contribución a... cit, Pág. 122**
[131] Larrouy, Antonio, **Op. cit**.
[132] Ver apartado **Ruiz de Alarcón**
[133] AHS **C 2 P 32 Fº 94** Citado por *Lima González Bonorino*.
[134] Ver apartado **XXV) González de Herrera**
[135] AAS **Inf. Mat. Tº II Expte. 239 diciembre 1705** Se la nombra como **María Gómez de Acosta**, sin tratamiento de doña.
[136] Se refiere evidentemente al escaño o asiento destinado a los miembros del Cabildo.
[137] AHS **C 7 P 97 Fº 121**
[138] De hecho, salvo los **Abreu y Figueroa**, ningún descendiente de conquistador o primer poblador llevó en Salta tratamiento de don, hasta bien entrado el siglo XVIII.
[139] AAS **Capellanías y Patrimonios 1754/79 Nº 26 A**
[140] Engorrosa homonimia suele darse en los **Arias Velásquez**. Nos inclinamos porque el **M. de C. D. Antonio Arias Velásquez** casado con ***Da. Josefa Gómez de Vidaurre***, haya sido este hijo de **Fernando Arias Velásquez** y ***Da. Juana de Miranda***.
[141] AHS **C 8 P 102 Fº 19 Da. Teresa Arias Velásquez**, vecina de Salta, viuda del **M. de C. D. Pedro Bazán Ramírez de Velasco**, vende un medio solar a *Da. María Agustina de Aráoz*, vecina de San Miguel del Tucumán, mujer legítima del *S. M. D. Baltasar de Medina Montalbo*, el 27 de febrero de 1745. Firma a su ruego **D. Gabriel Arias Velásquez**.
[142] AHS **C 6 P 84 Fº 76** 18-4-1731
[143] El acta de bautismo de este último, del 22 de agosto de 1703 (**AAS L 1 Baut. y Matr.. Fº 61**) puede llamar a error porque está deteriorada donde constan los nombres de su madre y de su madrina, pudiendo parecer que dice **Da. Juana Fernández de Mesa** y ***Da. Josefa Fernández de Mesa***, en lugar **Da. Juana Fernández de Miranda** y ***Da. Josefa Fernández de Miranda*** y de allí tal vez, el error de Lima al nombrar a la mujer de **Fernando Arias Velásquez**. **Da. Juana** y ***Da. Josefa*** muy posiblemente hayan sido hermanas, dado que hubo una ***Da. Josefa de Miranda Palavecino***, viuda de ***D. Juan Luis de Cabrera***, difunto para 1702, sobrino de ***Da. Antonia Luis de Cabrera***, viuda a su vez del ***M. de C. Pedro Martínez de Pastrana*** (AHS **C 3 P 59 Fº 116** Testamento de **Da. Antonia Luis de Cabrera** y **AHS C 3 P 60 Fº 52** Codicilo)
[144] AAS **Inf. Mat. Tº IV Expte. 81 Agosto 1726**
[145] AAS **Inf. Mat. Tº IV Expte. 89 Octubre 1726**
[146] AAS **Matr. Carp.. A Fº 5v**
[147] AHS **C 6 P 93 Fº 244** El documento carece de fecha, está en un protocolo correspondiente al año 1736.
[148] AAS **Inf. Mat. Tº II Expte. 245 diciembre 1705**
[149] AAS **Inf. Mat. Tº V Expte. 50 enero 1742**
[150] AAS **C 10 P 122 Fº 270 D. Luis de Aguirre** dicta testamento por poder de su hermana **Da. Josefa de Aguirre**, viuda de **D. Juan de Orozco**, 17- 1760.
[151] AHS **C 5 P 76 Fº 69v** Testamento **de José Arias Velásquez** 31-1-1726. De su lectura surgen diferencias con los datos consignados por *Lima González Bonorino*, según el postrer testamento. Nombra a sus sobrinos **Juan**, **Francisco**, **Pedro** y **Solano Caro**; a su sobrina huérfana que crió, la menciona como **María Clara Arias** y la hace casada con **Ramón Baquero**. También nombra a su sobrino **Pascual Arias**.
[152] AHS **C 5 P 76 Fº 37v Da. Petrona Rasero** mujer legítima de **Francisco Solano Caro**, vende el 18 de setiembre de 1728, tierras en Mojotoro al ***Cap. Roque Mercado***, linderas con las de sus hermanas **Da. Catalina Rasero** y **Da. María Simona**, mujer de ***Francisco Vélez***.
[153] AHS **C 5 P 77 Fº 86**
[154] AAS **Inf Mat Tº 1 Expte. 252 Octubre 1698** El testigo **Clemente de Iriarte**, natural de Buenos Aires, de 23 años, declara que **Bernardino Pérez de Padilla**, llegó por 1686 de edad de 10 años, en los navíos del capitán **Retana** y que juntos aprendieron a leer y escribir en una escuela de la Compañía de Jesús, siendo maestro de ambos el **Hno. Juan de la Vega**. **Juan Bautista Benavídez**, natural de Santiago de Galicia, de 58 años dice haberlo conocido por

1684 y haberlo visto en el Reino de Chile, *fugitivo de su padre y de la escuela* y que anduvo con él por Chuquisaca, Picoraca y Los Lipes, sirviendo a **Miguel Centeno**. El **Cap. Domingo Alonso Prieto**, de 60 años, natural de la ciudad de Cuenca, en la provincia de Quito, manifiesta haberlo llevado al Perú en 1693, con un arreo de mulas hasta la provincia de Supas y sus contornos y los de Potosí, que lo ha tenido en su casa y compañía y que sabe que vino de España a Buenos Aires siendo niño de escuela, pasando fugitivo a Chile. Por esos años, ya **Francisco Caro** era difunto.

[155] AHS **C6 P 92 Fº 140**

[156] AHS **C7 P 97 Fº 55** En su testamento, dado el 23 de marzo de 1721, **Da. Rosa Angela de Elizondo y Pastrana** hace un legado a **Da. Ana María de Soria**, mujer de **Francisco Caro Tello de Sotomayor**.

[157] AHS **C 7 P 95 Fº 119** El **Sgto. D. Tomás del Castillo** y su legítima mujer, **Da. Josefa Padilla** venden a **Da. *Margarita Martínez Saénz***, viuda de ***D. Francisco de Uría***, una mulata esclava aindiada, hija de una negra ya difunta que le quedara de herencia de su padre, el **M. de C. D. Bernardino Pérez de Padilla**, el 30 de abril de 1740.

[158] AHS **C 6 P 94 Fº 92**

[159] AHS **C 4 P 73 Fº 185v**

[160] AHS **C 13 P 142 Fº 62**

[161] AAS **Inf. Mat. Tº V Expte. 95 junio 1757**

[162] AAS **L 2 Matr. Fº 130** El 11 de setiembre de 1804, el ***Dr. José Antonio de Zabala*** firma el acta de matrimonio de **D. Juan Manuel Quirós**, hijo legítimo de **D. Andrés Quirós** y **Da. María Dolores Arias** con **Da. María Cayetana de Avellaneda**, hija legítima de **D. Martín de Avellaneda** y **Da. Simona Báez**, testigos ***D. Fernando* Inostrosa** y ***D. Juan Acuña***; en una anotación posterior suscrita por el mismo sacerdote, consta que se casaron el 11de noviembre de 1798, siendo testigos del acto ***D. Pedro Rodríguez*** y ***D. Manuel Salas***. Insistimos en lo dudosas que pueden ser las anotaciones parroquiales, por error, omisión y llegado el caso, hasta por mala fe.

[163] AHS **C 17 P 169 Fº 55v**

[164] Ha resultado hasta ahora, infructuosa la búsqueda de la filiación de **D. Nicolás León de Ojeda**, persona de lustre e importancia en su actuación. Tampoco hallábamos su naturaleza. Hasta que *Carlos Jaúregui Rueda* dio con ella en un acta de bautismo en la que actuó **D. Nicolás León** como padrino. El hallazgo lo hizo en Buenos Aires... *leyendo un microfilm de libros de bautismo del Arzobispado de Salta*. Al mejor cazador...

[165] AHS **C 15 P 144 Fº 125 v.** 1-6-1776

[166] Atilio Cornejo: **Abogados de Salta**, Imprenta de la Universidad, Buenos Aires, 1970

[167] AAS **Baut, 2 Fº 228** 20- 7-1753, **Antonio Ojeda**, 6 meses, hijo legítimo de **D. Nicolás León de Ojeda** y **Da. Francisca Antonia Arias Velásquez**; padrinos *D. Antonio Cornejo* y su mujer *Da. María Teresa Castellanos*.

[168] AAS **Inf. Mat. Tº VI Expte. 191 1772**

[169] AHS **C 23 P 247 Fº 41v** Testamento de **Da. Marta Padilla**, hija legítima de **D. Bartolo Padilla** y **Da. Luisa Estay**, mujer legítima de **D. Juan Alejandro Alvarado** *quien ha mucho se ausentó*. Fueron sus hijos legítimos **Da. Manuela**, casada con **D. Gabriel de Evia y Pando**; **Da. Manuela Antonia**, mujer de **D. Antonio Pablo de Ojeda**, difunta al momento de testar su madre y **D. José Jacinto de Alvarado**. Dado en Salta, ante el escribano *Félix Ignacio Molina*, el 3 de setiembre de 1811.

[170] AHS **C 25 P 270 P 37v** 23 de mayo de 1824, testamento de **D. Juan Manuel de Ojeda**, hijo legítimo de **D. Antonio Pablo de Ojeda** y **Da. Juana Martínez**, casado con **Da. Laurencia Brun**, padres de **Máxima Ojeda**, de año y medio. Declara haber sido administrador interino de la Renta de Correos, hasta el 23 y en propiedad desde esa fecha, cuyos sueldos le adeudan y recaudador de las rentas del Hospital. Nombra a sus hermanos **Nicolás**, **Gabino** y **María Josefa Justa**.

[171] AAS **L 6 Baut Fº 67** 24-6-1771 **Antonia**, de 7 días, hija legítima de **D. Juan Jacinto Brun** y **Da. María Juana ¿Arias?**; padrinos *D. Teodoro Moreno* y *Da. María Baldovinos*.

AHS **C28 P 300 Fº 8** 20 de febrero de 1836. Testamento de **Da. Marceliana Brun**, hija legítima de **D. Juan Jacinto Brun** y **Da. María Juana Díaz**, sus hijos naturales **D. Rafael Brun**, *en las provincias de arriba*, **Da. Laurencia**; **Da. Catalina**, *en las provincias de arriba* y **D. Gerónimo Brun**. Otorga libertad a su esclava *Asencia* y a su hijo *Manuel*. Instituye por albaceas a su hijo político, **D. Mateo Castillo**, marido de **Da. Laurencia**, viuda de **D. José Manuel de Ojeda**; a ésta y a su hijo **D. Gerónimo**. Nombra a su nieta **Rosita**, quien fue hija natural de **Da. Laurencia** y del **Cnel. D. Diego Barrenechea**, potosino y guerrero de la Independencia. **Da. Rosa Barrenechea** casó con **D. Atanasio Ojeda**, hijo legítimo de **D. Nicolás Antonio de Ojeda** y **Da. Pilar Fresco**.

AHS **C 36 P 310 Fº 10** 2-8-1856 **D. Atanasio Ojeda** declara que su legítima mujer, **Da. Rosa Barrenechea**, recibió por herencia de su padre, **D. Diego Barrenechea** la cantidad de $27.211, con los que se construyó la casa en la calle Libertad, del lado Sur del Cabildo. Esta casa, hoy propiedad de una empresa comercial que la utiliza como depósito, salvándola de la piqueta. Los **Zeitune**, titulares de la firma y gente culta preocupada por la cultura, tal vez le hagan a nuestra ciudad, el regalo de ponerla en valor.

AHS **C 24 P 253 Fº 1 D. Juan Jacinto Brun**, el 16 de marzo de 1813, testa por poder de su mujer, **Da. María Juana Díaz**, fallecida en San Miguel de Tucumán, el 30 de enero del mismo año, declarando por herederos a sí mismo y a sus hija legítimas **Da. Antonia Marceliana** y **Da. Isabel Brun**, casada con **D. José *Gregorio* Porcel de Peralta**. Se trata en realidad de **D. José Nicolás**, hijo legítimo de ***D. Florentín Peralta*** y ***Da. Francisca Lucía Saravia*** (AAS **L Mat 2 Fº 138** 15-5-1807)

AAS **L 6 Baut Fº 119** 20-6-1774 **María Isabel**, de 6 meses, hija legítima de **D. Juan Jacinto Brun** y **Da. María Juana Vélez**; padrinos *D. Cristóbal Gordillo* y *Da. Micaela Pedraza*.

AHS **Jud 1 1817 Da. María Isabel Brun** tuvo en su viudez, un hijo natural llamado **D. José Benito Brun**, teniente de la 1ª Compañía del 3º Escuadrón de gauchos en 1814.

AHS **C 24 P 253 Da. María Juana Díaz** era hija natural de **Da. Antonia de Olaisola**.

AHS **C 12 P 137 Fº 226** 1775 **Da. Antonia Olaisola**, vecina de Salta y viuda en segundas nupcias del **Cap. D. Juan Antonio Vélez**, vende una casita a *D. Miguel Ruiz de Llanos*, habida por donación de su finado tío **D. Manuel Campos**. Fue su primer marido **D. Eugenio Mercado** y su hermana **Da. Francisca Olaisola**.

AAS **Carp. A Fº 45** 25-10 1750 **D. Juan Antonio Vélez**, hijo legítimo de **D. Alvaro Vélez** y **Da. María (Gómez)**, ya difuntos, con **Da. Antonia Olaisola**, hija legítima de **D. Pablo Olaisola** y **Da. Clara Campos**, viuda de **D. Eugenio Mercado**; padrinos, *D. José Arias* y su esposa; testigos, *D. José Mariano Arias* y *D. Manuel Fernández*.

[172] AAS **L 2 Baut Fº 22** 14-8-1782 **Dominga Antonia**, de 11 días, hija legítima de **D. Antonio Ojeda** y **Da. Antonia Alvarado**, padrinos, *D. Pedro Elejalde* y *Da. Luisa Quintas*.

[173] AAS **L 5 Baut. Fº 65** 11 de agosto de 1783, **Nicolás Antonio de Ojeda**, de 21 días, hijo legítimo de **D. Antonio Paulo de Ojeda** y **Da. María Antonia Alvarado y Padilla**; padrinos de agua, **D. Nicolás León de Ojeda** y de óleos, *D. José Francisco Martínez de Tineo*.

[174] AAS **L Baut 1 Fº 325** 15-10.1795 **María del Pilar**, hija legítima de **D. Juan de Dios Fresco** y **Da. Petrona Toledo**; padrinos, *José Cayetano López* y *Da. Eugenia Urías*.

[175] AAS **Inf Mat Tº VIII Expte. 169 Enero 1791 D. Juan de Dios Fresco** para casar con **Da. Petrona Toledo**, hija natural de **Da. Agustina Toledo**.

AAS **L 5 Def Fº 23** 19-10-1815 **Da. Petrona Toledo**, de 40 años, mujer de **D. Juan Fresco**.

AHS **C 17 P 170 Fº 67** 25 de noviembre de 1792, testamento de **Da. Agustina Toledo**, viuda de **D. Miguel Heredia**, su hijo legítimo **D. Dionisio Heredia**, sus hijos naturales habidos en la viudez, **Hermenegildo**, **Petrona**, **Sebastiana** e **Ignacia**, sus hermanos **Martín Toledo** y fray **Juan Toledo**, su yerno **D. Juan de Dios Fresco**.

AAS **L Mat 2 Fº 7** 18 de julio de 1767, **D. Miguel Heredia**, hijo legítimo de **D. Pedro Heredia** y **Da. Lorenza Vélez** con **Da. Agustina Toledo**, hija legítima de **D. Pedro Toledo** y **Da. Antonia Reyes**, presentes *D. José Coronel* y *D. Lorenzo Vega*.

AHS **C 26 P 276 Fº 70** 4-9-1826 **D. Pedro Fresco**, apoderado de su padre **D. Juan de Dios Fresco**, **D. Justo**, **Da. Micaela**, **Da. Mercedes**, mujer de **D. Tomás Velarde**, venden una propiedad que heredaron de su madre natural, **Da. María Dominga Fresco**.

AHS **L Baut 2 Fº 230** 4-8-1733 **José Domingo**, de 10 meses, hijo legítimo de **D. Antonio Fresco** y **Da. María Gómez**; padrinos, *D. Mateo Burgos* y *Da. María Josefa Arias Velásquez*. El padrino debió ser *D. Dionisio Joaquín de Burgos*, marido de *Da. María Josefa Arias velásquez.*

AHS **C 16 P 157 Fº 5** 1786 Testamento de **D. José Domingo**, hijo de **Da. María Dominga Fresco**, casado y velado **Da. Feliciana Subicueta**, padres de **José Teodoro**, de 1 año y tres meses. Puede suponerse haya sido **Da. María Dominga**, parienta, tal vez hermana del bautizado en 1733.

AHS **Jud 13 1856** 3-5-1827 Testamento de **D. José Félix Castillo**, hijo legítimo de **D. Pedro del Castillo** y **Da. María Antonia Ibarguren**, casado y velado con **Da. Petrona Juárez**, sin sucesión legítima; su hijo natural **Mateo**, habido en **Da. Tomasa Arenas**, *inobediente, altivo y orgulloso*.

La situación de los hijos naturales o ilegítimos en la sociedad salteña es tema por demás interesante. Es fácil comprobar la existencia de verdaderos clanes, cuyos miembros no tuvieron mayores impedimentos para lograr, mantener o recuperar posiciones sociales expectables.

[176] AAS **L Baut 6 Fº 341** 21-2-1781 **José Gabino Ojeda**, de 3 días, hijo legítimo de **D. Antonio Ojeda** y **Da. Antonia *Padilla***, padrinos *D. Antonio Cornejo* y *Da. Bartolina de Velasco*.

[177] AAS **L 5 Baut Fº 311** 24-9-1789 **Micaela Josefa Antonia**, de un año, hija legítima de **D. Antonio Pablo Ojeda** y **Da. Antonia Alvarado**; padrinos *D. Francisco Villada* y su mujer *Da. Petrona Ríos*.

[178] AAS **L 5 Baut Fº 353 7-10-1790 Nicolasa Ojeda**, de tres años, hija legítima de **D. Antonio Ojeda** y **Da. Antonia Alvarado**; padrinos de aguas, **D. Nicolás Ojeda** y *D. Justo Saravia* y de óleos, *Da. María Antonia Castellanos*.

[179] AAS **L 2 Def Fº 86**

[180] AAS **L 5 Def Fº 51**

[181] AHS **Jud 3 1818 Testamentaría de D. Juan José Arias Velásquez**. Los datos que se incluyen exceden el período fijado por *Lima González Bonorino* a su trabajo. Lo interesante y minucioso del informe de **González Hoyos**, nos tentó a incluirlo considerando que, por lo menos en este caso, ***lo que abunda no daña***.

[182] AHS **Jud 3 1818 D. Juan José Arias Velásquez** falleció el 10 de noviembre de 1802 y fue enterrado al día siguiente en el Iglesia de N.S. de las Mercedes. **Da. Josefa de la Corte** murió el 10 de febrero de 1806 y fue sepultada un día después en Rosario de los Cerrillos.

[183] *Carlos Jaúregui Rueda* nos apunta que uno de ellos, **D. Anacleto Gozálbez Ubierna** casó con **Da. Florencia Niño Plazaola**, con nutrida descendencia entre la que se cuenta el conocido humorista, **Negro Fontova**.

[184] AHEj **Legajo 13.005** Contrajo matrimonio el 19 de agosto en 1819, en Rosario de Lerma con **Da. María Antonia Ubierna**, hija legítima de **D. Mariano Ubierna** y **Da. Nicolasa Outes**. Matrimonio registrado *en el libro que comienza el 2 de agosto de 1810, Fº 32.* Algunos libros parroquiales de Rosario de Lerma, no existen en el Archivo Arzobispal de Salta. Pareciera ser que algún párroco los prestó y que no fueron devueltos. Bueno sería recuperarlos. En el legajo citado se anotan tres hijos según partidas: **Juan Belisario**, bautizado el 18 de diciembre de 1825; **Bartolomé**, el 23 de agosto de 1837 y **Gumersinda Benedicta**, el 27 de enero de 1840. Sin partidas, se anotan mediante informaciones testimoniales a **Dorotea**, **Justina**, **Juan Rosa**, **Sandalio**, **Olegario**, **Leonides** y **Mercedes**.

[185] AHS **Jud 19 1819** Hija legítima de **D. Francisco Suárez** y **Da. Gregoria Ramos**, fueron sus hermanos **Angel**, **María Agustina** y **Carlos Juárez**. Su madre, viuda, casó en segundas nupcias con **D. Agustín José de Arteaga**, escribano público.

[186] Más adelante nos ocupamos de los **Torino** y señalamos el denuedo de los fundadores de este linaje, para poblar y progresar en la difícil y riesgosa geografía estequeña. Significativo es el grado de compromiso con la causa patriota

de los **Torino Arias Velásquez**, ***los de Rosario de Lerma***. De seis hermanos, dos son guerreros de la Independencia, las dos mujeres están casadas con sendos oficiales patriotas y los dos restantes no tienen edad para tomar las armas. Paradójicamente, la pérdida de su fortuna los lleva a un distanciamiento de sus parientes radicados en Salta y de mejor fortuna. Tanto que *Antenor de Peñalba Torino* afirma que le ha sido imposible hallar el vínculo entre unos y otros. Muchas son la familias descendientes de guerreros de la Independencia que sufren una disminución en su status, directamente proporcional al empobrecimiento de valerosos soldados que ni su sueldo cobraban. Otro caso significativo, entre muchos que se dan en Salta, es el de los ***Marcó del Pont***, descendientes del linajudo ***D. Agustín***, coronel patriota. Hoy en día, en que la figuración social pareciera ser privilegio de gentecilla venida a más, con más fortuna que modales y sin más lustre ni merecimiento que el de hacer insolente ostentación de rentas de dudoso origen, los genealogistas deberíamos trabajar ardorosamente en la reconstrucción de las genealogías del común, devolviendo arraigo y compromiso a una dilatada franja de la sociedad argentina.

[187] AHS **Jud 1 1823** Falleció en su hacienda Cámara el 31 de enero de 1817, donde había testado el 18 de ese mes y año, designado albaceas a su hermano político ***D. José María Saravia*** y a ***D. Pedro Lucas Zambrano*** (su cuñado), fue testigo ***D. Félix Rosa Zambrano*** y resultaba deberle ***D. Francisco Zambrano*** (también su cuñado***)***. Consta en el expediente haber sido ***D. Guillermo Zambrano***, hermano de ***D. Matías***.

[188] AHS **Jud 1 1792**

[189] AHS **Jud 3 1823** El **S.M. D. Andrés de Castro**, hijo legítimo de **D. Francisco de Castro y del Hoyo** y **Da. Bárbara Arias Velásquez**, testó en el paraje de Belén, jurisdicción de San Fernando del Valle de Catamarca, el 18 de abril de 1787 y su viuda, **Da. María Tomasa de Zabala**, lo hizo en Chicoana el 27 de agosto de 1816. Fueron padres de cinco hijas, **Da. Rosa Castro**, casada con **D. Manuel Antonio Castellanos**; **Da. Margarita Castro**, con **D. Juan de Escotorín y Doria**; **Da. Marcelina Castro**, con **D. Toribio Tedín**; **Da. Petrona Celestina Castro**, viuda de **D. Juan Castellanos** al momento testar su madre y **Da. Francisca de Paula Castro**, mujer de **D. Francisco de Zuviría**. **D. Andrés** tuvo un hijo natural que crió a su lado, **José Mariano Castro**.

[190] AHS **C 9 P 115 Fº 202**

[191] AAS **Civiles y criminales 1773 Carp. 12 Da. María Sánchez de Loria** con el consentimiento de su marido, ***el Cap. D. José de Zúñiga Echarte***, solicita y obtiene para vender un terreno al *Tte. Alejo del Castillo*, en nombre de su hija legítima de su primer matrimonio con el **Cap. D. José Arias Velásquez**, **Da. María Josefa Arias Velázquez**, de más de doce años.

[192] AHS **C 6 P 91 Fº 209** 24-3-1735

AHS **C 10 P 122 Fº 255v** 15-9-760 **D. Dionisio Joaquín de Burgos**, azoguero dueño de minas en el Cerro de N.S. del Rosario de Aconquija, vecino de Santa María, en términos de la Ciudad de San Fernando del Valle de Catamarca y su mujer **Da. María Josefa Arias Velásquez**, instituyen capellanía a favor de su hijo, el maestro **D. Tomás de Burgos**.

[193] AAS **Inf. Mat. T 5 Expte. 241 enero 1760**

[194] AAS **L 3 Mat Fº 106** 4 -1-1799

[195] AAS **Inf. Mat. T 9 Expte. 60 enero 1802** y **L 3 Mat Fº 113** 4-2-1802

[196] Cornejo Atilio: **Contribución a**...**cit.**

[197] AHS **C 15 P 193 Fº 124 y 209**

[198] AHS **C 4 P 75 Fº 40**

[199] AAS **Inf. Mat. Tº III Expte. 188 diciembre 1718**

[200] Ferrary Storni, Carlos, **Los Leguizamón**, en preparación.

[201] Ibíd. Ant. Bautizada en Salta, el 24 de abril de 1737.

[202] Ibíd. Ant. Bautizado en Salta el 4 de febrero de 1753, a los ocho meses de edad, con el padrinazgo de *D. Juan Mercado* y *Da. Eugenia Rodríguez*.

[203] Ibíd. Ant. Contrajo matrimonio el 8 de octubre de 1780

[204] Ibíd. Ant. Bautizado en Salta el 26 de agosto de 1754

[205] Ibíd. Ant. Fallecida al momento de testar su madre, circa 1781

[206] Dato de nuestro colega y amigo *Jorge Corominas*.

Lizondo Borda, Manuel. **Documentos Coloniales Serie I Vol. IV** Archivo Histórico de Tucumán, Tucumán, 1941, Pág. 82 y ss. **Gerónimo Ribera Cabral**, de más de 50 años, con estancia poblada en Choromoros, a 27 leguas de la ciudad de San Miguel del Tucumán, en 1655.

[207] Es bueno señalar que **Da. Ana Cabral de Melo** fue sobrina de **Da. Marcela de Sueldo**. **Francisco de Melo Coutinho** casó en Jujuy con **Inés del Sueldo** y fueron padres de **Francisca**, natural de Buenos Aires *y otros difuntos*. (Su testamento, 6-7-1715. Pico, José María, **Testamentos y codicilos porteños de los siglos XVII y XVIII**, Genealogía Nº 22, Instituto Argentino de Ciencias Genealógicas, Buenos Aires, 1987)

[208] AHS **Jud 1 1726** Este expediente, que trataremos en detalle en el apartado **Torino** y otros documentos que iremos analizando, permiten reconstruir la descendencia del **Cap. Manuel Méndez de los Reyes** y de su mujer, **Da. Inés Guedes**

Cap. Manuel Méndez de los Reyes c.c. Da. Inés Guedes, hija de Manuel Guedes									
José Méndez de los Reyes f. 1684 s. s.		**Lorenzo Méndez los Reyes f. c.c. Da. Ana Cabral de Melo f. 1706**					**Ambrosia Méndez de los Reyes f. 1675 c.c. Juan Torino de Viana s.s.**		
Da. Bartolina c.c. Gonzalo de Soria		**Da. Bernarda c. 1703 c. Cap. Sebastián Pardo de Aguiar**					**Da. Gabriela n. 1689**		
							c.c. Tte. Juan de Aránzazu	**Su h. n. con el S. M. Lucas Porcel de**	**Su h. b. con el S. M. Francisco de Carbajal y**
Da. Josefa de Soria c.1ªc. Juan Pardo de Aguiar c.s. c. 2º c. Matías Castellanos	**Da. Ana María de Soria casada 2 veces, una de ellas con Francisco Caro Tello de Sotomayor**	**Da. Ignacia f. a. 1742**	**Sebastián c.c. Da. Gerónima Guerrero Vásquez**	**Da. Gerónima c.c. . Ignacio de Zúñiga Echarte**	**Da. Ana c.c. Cap. Juan Gómez**	**Da. Margarita**	**Diego**	**Da. Juana c.c. S. M. Juan Esteban Arias Velásquez s. s.**	**Fray Pedro Porcel, de la Orden de los Predicadores**	**D. José de Carbajal**

[209] En una incidencia del juicio con los ***Torino***, **Da. Gabriela** manifiesta haber tenido en su poder el testamento de su abuelo, **Manuel Guedes**, en el que instituía una capellanía de cuatro mil pesos para sus parientes en Córdoba y que *D. Ignacio de las Casas*, regidor de aquella ciudad tuvo conocimiento de ello.

[210] AHS **C 1 P 10 Fº 11v** En 1649 los herederos de **Pedro Valdivieso** poseían tierras linderas a la Estancia de Perico, que los hermanos *Juan* y *Agustín Martínez de Iriarte* compraron a *Antonio Fernández Pedroso* y a su mujer *Da. Beatriz María de Olivares*.

[211] AHS **Jud 1 1726**

[212] Gastón Gabriel Doucet **Op. Cit.**

[213] AHS **C7 P 99** 1741 Además de su hija legítima **Da. Juana Aranzazo** y del **R.P. fray Pedro Porcel**, de la Orden Militar de Redención de Cautivos, habido del ***M. de C. Lucas Porcel de Peralta***, **Da. Gabriela** fue madre de **D. José de Carbajal**, *su hijo único...* al momento de vender una propiedad. Era **José**, hermano paterno del ***M. de C. D. Ventura de Carbajal***, hijos ambos del ***S. M. Francisco de Carbajal***. El 28 de agosto de 1751, **Da. Gabriela Méndez de los Reyes** dio poder para testar al maestro ***D. Juan José Arias*** declarando como **hijo natural** a **fray Pedro Porcel** y como **hijo espurio** a **D. José de Carbajal**. Si bien el calificativo espurio se aplica al hijo ilegítimo de padre desconocido, aquí parecería indicar la condición de adulterino de **José,** a diferencia de **Pedro**, el que evidentemente nació de una relación sin impedimento(AHS **C 9 P 115 Fº 233v**)

[214] AHS **Jud 1 1726**

[215] Conocemos el nombre de la madre de **Sebastián Pardo de Aguiar** por sus propias declaraciones en el juicio entre *Gabriela Méndez de los Reyes* y sus hermanastros *Torino*. Que su padre haya sido el homónimo que actuó en Esteco en una generación anterior, comprándole tierras a ***D. Lucas Figueroa Mendoza***, es mera suposición que debe ser confirmada.

[216] AHS **C 7 P 99 Fº 1**. Designa albaceas a los ***maestres de campo D. Diego de Isunza*** y ***D. Félix Arias Rengel*** y a ***Diego José Pardo***, los dos últimos *ausentes en la guerra*.

[217] AHS **C 5 P 76 Fº 155** Testamento de **Juan Pardo de Aguiar**, natural de Esteco, casado con **Da. Josefa de Soria Medrano**, con una hija de menor edad **Da. Josefa Pardo de Aguiar**, entre sus bienes declara una estancia en el paraje de Cabas. Instituye por albaceas a su mujer y a ***Francisco Caro de Sotomayor***. Actúa como testigo del acto, el ***Cap. Juan Caro de Sotomayor***. La fecha del documento es 22 de octubre de 17 (roto) y está en un protocolo correspondiente al año 1726, suelto, al final.

[218] AHS **C9 P 115 Fº 18** *Citado por Lima González Bonorino.* A raíz del malón de 1725 se despueblan las estancias de Esteco. En 1751, el gobernador **D. Juan Victorino Martínez de Tineo** dicta un bando disponiendo vuelvan a poblarse bajo pena de perdimiento de los derechos. El regidor fiel ejecutor **D. Francisco de Toledo Pimentel**, pagó ciento ochenta pesos por la estancia Cabas.

[219] AHS **Jud 6 1782**

[220] AHS **C 6 P 92 Fº 53 Su testamento** 22-2-1736

[221] AHS **C 9 P 117 Fº 187v**

[222] AHS **C 6 P 92 Fº 53**

[223] AHS **C 9 P 116 Fº 139**

[224] AHS **C 10 P 118 Fº 115** Se trata de la escrituración de la casa a su nombre, su marido, el **Cap. Juan Ramos**, de sesenta años, había regresado pobre y sin sustento de las provincias del Perú y se trataba, posiblemente, de sortear ejecuciones en su contra. Fueron padres de dos hijos legítimos. Declara además, en el trámite, **D. Antonio Toledo**, de 33 años, pariente por afinidad en segundo grado, por ser prima de su mujer, **Da. Josefa Porcel de Peralta**. El **Cap. Juan Ramos** era hijo natural de **Mariana Fernández** y hermano uterino de **Da. Cipriana Díaz de Loria** y de los **capitanes Pedro Díaz de Loria** y **José de Molina Navarrete**.

AHS **C 7 P 96 Fº 100** En una escritura de venta de esclavos, dada el 17 de agosto de 1741, se lo nombra y firma **Juan Ramos Sagarzazú**.

AAS **L 1 Baut. y Matr. Fº 17** 28-6-1726, Bautismo de **Juan Lázaro**, **mestizo**, hijo legítimo de **Juan Ramos** y **María Gómez**, padrinos: ***D. Gerónimo del Castillo*** y ***Da. Valeriana Arias Rengel***, testigos: ***Juan de Molina*** y ***D. Francisco Suárez***.

AHS **Jud 1 1810** Testamentaría de **D. Juan Ramos Sagarzazú**. Este expediente incluye su testamento, dado en La Candelaria el 4 de julio de 1793, en el que declara ser natural de Salta y casado con ***Da. Josefa Navarro***, natural de Tucumán, con quien tuvo diez hijos de los que viven el **maestro D. Juan Bautista Ramos**, **D. Pedro Antonio**, ya casado; **D. Manuel**, **D. Juan Nicolás**, **Da. María Magdalena**, **D. Miguel**, casado y emancipado y **Da. María Gerónima**. Acusa ser propietario de bienes en Trancas y en Ceibalito y nombra a su hermana, **Da. María Ramos**.

Ibídem Testamento de **Da. Josefa Navarro** casada con **D. Juan Ramos Sagarzazú**, declara diez hijos de los que viven el maestro **D. Juan Bautista**, **D. Pedro Antonio**, **D. Miguel** y **Da. Gerónima**, estos tres últimos casados y nombra a una nieta llamada **María del Carmen Ramos**. Da. **Gerónima Ramos y Navarro** era mujer de ***D. Pedro Santisteban***.

Ibídem Codicilo de **Da. María Ramos**, del 4 de diciembre de 1789, en el que declara que del sitio donde vive, lindera a la de ***Da. Clara Bahamonde***, la mitad pertenece a su hermano, **D. Juan Ramos**, vecino de La Candelaria, quien la compró a ***D. José Bahamonde***. Nombra a su madre, **Da. María Gómez** y a **Da. Rosa**, **Da. Francisca** y **Da. Juana**, a quienes crió como a hijas.

Ibídem Consta en el expediente que el 21 de febrero de 1776, **D. Juan Ramos** tomó posesión de la estancia Ceibalito, por derechos que le venían a su mujer, por ser descendiente de ***Da. Felipa Leal de Medina*** y se menciona a ***D. Andrés Leal***, ***D. Cristóbal*** y ***Da. Catalina Leal***, descendientes todos de ***D. Juan Leal de Medina***. El 14 de enero de 1801, se trata sobre la posición de la estancia de las Mesada, resultado con derechos el ***Dr. D. Francisco José Avila*** y el ***Cap. D. Juan José Suárez***, bisnietos de ***D. Juan Leal de Medina***. Sobre la propiedad había instituido capellanía en maestro ***D. Andrés Leal*** y fueron parte interesada ***Da. Isabel***, ***D. Cristóbal*** y ***Da. Catalina Leal***, sucesores de ***D. Juan Leal, el viejo***.

AHS C **10 P 122 Fº 243 El 5 de setiembre de 1760**, el ***Cap. José Bahamonde*** compra media cuadra de tierra en la traza de la ciudad a **D. Juan Ramos** y se las vende al hijo homónimo de éste, vecino de San Miguel del Tucumán. El ***Cap. José Bahamonde*** era cuñado de **Da. María Gómez**.

AAS **Baut. 2 Fº 85** 27-5-1748 **Juana Catalina**, 8 meses, hija legítima de **José Bahamonde** y **Da. Juana Gómez**, padrinos *D. Francisco de Toledo* y *Da. Crisóstoma Hidalgo*.

AAS **Baut 2 Fº 238v** 21-10-1744 **María Jacinta**, 3 días, hija legítima de **José Bahamonde** y **Juana Gómez**, padrinos ***D. Tomás Gutiérrez Toranzo*** y ***Da. Cipriana Díaz***, presentes ***Félix Carbajal*** y ***Agustín Niño de Guzmán***.

AAS **Inf. Mat. Tº 7 Expte 49 Noviembre 1774** ***José Mariano Arce***, hijo legítimo de ***D. Francisco Solano Arce*** y **Da. Gerónima Bahamonde**, para casar con ***Da. Agustina Fernández***, hija legítima de ***D. José Fernández*** y ***Da. Teresa Saravia***.

AAS **Inf. Mat. Tº v Expte 281 setiembre 1769** ***Juan Ignacio Quiroga***, hijo legítimo de ***D. José Quiroga*** y ***Da. María Magdalena Chávez*** para casar con **Da. María Jacinta Bahamonde**, hija legítima de **D. José Bahamonde** y **Da. Juana Gómez**.

AHS **C 17 P 169 Fº 44v 29- 7-1782** Testamento de **Da. Margarita Bahamonde**, hija legítima de los finados **D. José de Bahamonde** y **Da. Juana Gómez**, casada y velada con **D. José de Torres**, ausente y tal vez difunto en el Perú, sus hijos legítimos **Francisco Alejandro**, **Ignacio Victorino**, **María Hermeregilda**, **María Mercedes**, **Simón Fructuoso**, **Micaela Antonina** y **Manuela**, difunta; su hermana, **Da. María Jacinta Bahamonde**.

AHS **C 15 P 154 Fº 127 Da. Josefa Porcel de Peralta**, dio poder para testar a su yerno ***D. Narciso Diez Gómez***, el 26 de octubre de 1788, falleciendo tres días después. La sobrevivían dos hijas de varios que le habían nacido: **Da. María Antonia** y **Da. Juana Francisca**. A su marido se lo nombra **D. Antonio de Toledo Pimentel**.

AAS **L Baut 2 Fº 309 12-9-1756 Gregorio Toledo**, h.l. de **D. Antonio Toledo** y **Da. María Josefa Porcel de Peralta**, padrinos **D. Miguel Porcel de Peralta** y **Da. Tomasa Quijano**.

[225] AHS **C 17 P 168 Fº 52** 15-10-1791

[226] Ignoramos el porqué **Da. Josefa** utilizó el apellido materno. Su padre testó el 7 de agosto de 1741, declarándola por su hija legítima de cinco años y medio (AHS **C 7 P 97 Fº 103**) Al testar su madre, el 28 de agosto de 1775, ya estaba finada y su viudo, ***D. Francisco del Castillo*** fue unos de los albaceas designados por la testadora (AHS **C 13 P 142 Fº 130**)

[227] AHS **Jud 2 1792**

[228] AHS **C 3 P 51 Fº 178** 1696

[229] AHS **Jud 1 1727**

[230] AHS **Estante 1 Sobre documentación varia Jud 1 1646**

AHS **Actas Capitulares C1 Fº 330 21 – 8-1648 Francisco Luis de Chávez** es natural de Islas Terceras, que son de la Corona de Portugal, criado y nacido de padre portugueses y tiene tienda de ropa en Salta y entró en Buenos

Aires sin licencia. Esta información es presentada por ***Antonio de Ubierna Frías y Sandoval***, alcalde ordinario, quien con su cuñado ***Luis de Medina Pomar***, depositario general y ***Hernando de Villegas***, regidor de primer voto y sobrino de ambos, intentaban impedir por todos los medios que asumiese como regidor y fiel ejecutor. Tales grados de parentesco son denunciados por **Francisco Luis de Chávez**, quien reconoce ser portugués con más treinta años de residencia y servicios al Rey. Recuerda a otros portugueses con cargos capitulares, *Duarte Pinto Vega* que fuera alcalde en Esteco y en Jujuy y a *Andrés Matos*, alférez real propietario de Esteco. Se vale también de su matrimonio con la hija legítima del **Cap. S. M. D. Pedro de Abreu**, nieta del **Cap. Juan de Abreu** y bisnieta del gobernador **Gonzalo de Abreu**. Los datos correspondientes a las Actas Capitulares nos fueron proporcionados por nuestro colega y amigo, *Guillermo Echazú*.

AHS **Colección Zambrano C 8 Nº 1048**. Por 1610, los tíos de ***Francisco Luis de Chávez***, ***Alejo Manuel*** y ***Juan de Frías***, declaraban ser naturales de Fayal, *personas socorridas y hombres nobles y cristianos viejos*, al apelar a la Audiencia de La Plata, la orden de expulsión que intentaba imponerles *Juan Alvarez Vadillo*, teniente de gobernador de la ciudad de Salta.

[231] Hoy conocida como Faial, una de las Islas Azores, las que pobladas por los portugueses por 1447, estuvieron en poder de España entre 1560 y 1640, o sea que **Francisco Luis de Chávez** era nacido en tierras bajo dominio español, lo que habría justificado que se le haya mantenido en el uso de la vara de regidor y fiel ejecutor en 1648.

[232] Integraban la dote un solar con linde al ***Cap. Sebastián Díaz*** y calle por medio con los herederos de ***Rodrigo Pereira***; una estancia lindera con ***Pedro Marín*** y ***Baltasar Pérez***, ciento cincuenta cabezas de ganado vacuno, una esclava llamada ***Luisa*** tasada en quinientos pesos y el tributo de tres indios de encomienda, entre otros bienes.

[233] AHS **C 14 P 147 Fº 68** 9-5-1774

[234] AAS **Inf. Mat. Tº 6 Expte. 11**

[235] AHS **C 17 P 169 Fº 8** Datos proporcionados por nuestro colega *Carlos Ferrary Storni*

[236] El hecho de que los mencione como hijos *naturales* permite suponer que en realidad lo fueron ilegítimos, nacidos de relación con impedimento, antes de la muerte de ***Da. Josefa González Ferreras***, primera mujer de **D. Bernardo Fernández de Córdoba**, lo que les impidió ser legitimados por el posterior casamiento de éste con ***Da. Juana Hidalgo***.

[237] AAS **Sumarios 1725-1796 C 27 v Nº 6 D. Justo Pastor Córdoba** reclama unos animales que su difunto suegro, muerto abintestato, había dejado en tierras del presbítero ***D. Juan Venancio Sánchez***.

[238] AAS **Carp. A Fº 50** Su marido es nombrado como **D. Domingo Puente de Argumosa**. En una venta de bienes fincados en Tarija, que hace **Da. Pascuala Contreras** el 15 de enero de 1774, ya viuda y casada en segundas nupcias, se lo menciona como **D. Domingo de la Fuente** y a la madre de éste *Da. Antonia Ruiz*, hermana de *D. Juan de Dios* y *Da. Claudia Ruiz*, hijos todos de *D. Nolasco Ruiz* y *Da. Francisca Espinosa*. **D. Justo Pastor Córdoba** se encontraba ausente en el Partido de Tumbaya (AHS **C13 P 14 Fº 2**) Datos de *Carlos Ferrary Storni*.

[239] AAS **Baut. 6 Fº 49** Datos de *Carlos Ferrary Storni*.

[240] AAS **Carp. C Fº 239v** 8-7-1793 **Juan José**, hijo legítimo de **D. Juan Barrantes**, soldado del Regimiento de Extremadura de la 7ª Cía. del 3º Batallón del Fijo de Buenos Aires y **Da. Rosalía del Castillo**.

AAS **L 6 Matr. Chicoana Fº 9** 9-9-1871 **D. Juan José Barrantes** y **Da. Sinforosa Carril de Córdoba** tuvieron un solo hijo, **D. Francisco Barrantes**, casado con **Da. Gumersinda Benedicta Torino**, hija legítima del **Cnel. Vicente Torino** y **Da. María Antonia Ubierna**.

[241] AHS **C 29 P 309 Fº 102**

[242] AHS **Jud 22 1823** El **Tte. Cnel. José Loreto Cabrera** solicita la restitución a favor de su mujer, de la casa que le fuera confiscada al realista **D. Juan Francisco de Echaiz**, en ocasión de su emigración a Chile. Consta en estas actuaciones la condición de mellizos de los hermanos **Da. Angela** y **D. Remigio Echaiz**.

[243] Natural de Córdoba, guerrero de la Independencia, incorporado al Ejército Auxiliar del Perú en 1812, subteniente en 1814, combatiente en la batalla de Salta, teniente coronel designado por el **Gral. Martín Miguel de Güemes**, fue fusilado en la Plaza Principal, el 23 de marzo de 1841, a los cincuenta años, por orden del **Gral. Gregorio Aráoz de la Madrid** (AAS **L Def 8 Fº 45**) Viudo de **Da. Angela Echaiz**, casó con **Da. Inés Jackson**, con sucesión. Datos de *Carlos Ferrary Storni*

[244] AAS **Capellanías y Patrimonios C 5 1754-1799**

[245] Martínez Villada Luis G. **Los Bazán**, Revista de la Universidad Nacional de Córdoba Nº 1-2, Córdoba, 1940 y Serrano Redonnet, Jorge A. **La sangre del conquistador Juan Gregorio Bazán**, Ediciones Dunken, Buenos Aires, 1997. Ambos autores coinciden en que **Da. Francisca Bazán de Tejeda**, hija de **D. Juan Gregorio Bazán de Pedraza** y **Da. Mariana de Tejeda y Guzmán**, fue mujer de ***Francisco Moreno Maldonado***, con dilatada descendencia. El primero nada dice de una alianza **Díaz de Loria – Bazán**, mientras que el segundo afirma que la mujer del **M. de C. Pedro Díaz de Loria** fue **Da. María Bazán de Pedraza**, hija legítima de **D. Juan Gregorio Bazán de Pedraza** y **Da. María Inés Gutiérrez de Rivera**. Creemos que *Serrano Redonnet* deduce esta filiación por el acta matrimonial de **Da. María Díaz de Loria** y **D. Fernando de Lisperger y Aguirre**, donde se la nombra **Da. María Bazán Gutiérrez**. Respecto al uso de este último apellido, téngase en cuenta que en buena estima lo tenían los **Bazán**, al punto de que lo llevó uno de los hijos de **D. Juan Gregorio I** y **Da. María Inés**: **D. Diego Gutiérrez Gallegos**, casado con **Da. María de Tejeda y Guzmán** y lo utilizaron sus hijos, primos hermanos dobles de los **Bazán de Tejeda**. Cierto es que **D. Juan José Arias Rengel** produce su informe de filiación en el pleito capellánico, en 1794, siglo largo después de la muerte de **Da. María** o ***Da. Francisca***, como él la llama y son abundantes los ejemplos de errores genealógicos originados en meros ejercicios de la memoria y la tradición. Sin embargo, debe tenerse en cuenta que habiendo siendo hija de **D. Juan Gregorio Bazán de Pedraza** y **Da. Mariana de Tejeda y Guzmán**, resulta sobrina de **Da. María Magdalena Bazán de Pedraza**, mujer del **S. M. Bartolomé de Castro**, padres de **Domingo de Castro**, lo que coincide con la declaración que, en la información matrimonial de este

último (AAS **Inf Mat Tº II Expte. 185 1704**), hace el 2 de abril de 1704 **Pedro Díaz de Loria el mozo**, de 64 años, afirmando haber sido su mujer, prima hermana del contrayente.

D. Juan Gregorio Bazán de Pedraza I n. 1594 f. 1659 c.c. Da. María Inés Gutiérrez de Rivera		
Da. María Magdalena Bazán de Pedraza c.c. M. de C. Bartolomé de Castro	**Hermanos**	**D. Juan Gregorio Bazán de Pedraza II f. 1692 c. 1648 c. Da. Mariana de Tejeda Guzmán**
S.M. Domingo de Castro y Bazán n. 1667 c. 1704 c. Da. María González de Ferreras	**Primos hermanos**	**Da. María (Francisca) Bazán de Tejeda o Gutiérrez n. ¿ 1660? c. c. M. de C. Pedro Díaz de Loria**
		Da. María Díaz de Loria n. ¿1680? c. 1699 c. D. Fernando de Lisperger y Aguirre

Serrano Redonnet afirma que **Domingo de Castro y Bazán** nació en 1667, o sea que al contraer matrimonio en 1704, era hombre de 37 años. **Doña María Díaz de Loria**, su sobrina segunda, casada cinco años antes, en 1699, debió ser mujer de 18 o 19 años, nacida por 1680 y su madre, muerta de parto primerizo, debió haber nacido por 1660, por lo que no quedan dudas de que fue hija **D. Juan Gregorio Bazán II** y nieta de **D. Juan Gregorio Bazán I**, muerto a los 55 años por 1659.

[246] AHS **C3 P59 Fº 43v El M. de C. D. Ambrosio de Carbajal** casó con ***Da. Gregoria de Zurita*** de la que no tuvo sucesión. En 1702 dio poder testar a su hermano cura, **D. Pedro de Carbajal y Loria** instituyendo como heredera a su madre, ***Da. Ana Díaz de Loria***. Tuvo una hija natural llamada **Josefa de Carbajal**, mujer legítima de ***José Maciel***, natural de Buenos Aires. En el acta matrimonial del 15 de mayo de 1694, se la menciona como huérfana de ***Da. Ana Díaz de Loria***, su abuela y ofician de padrinos el **S. M. Francisco de Carbajal**, su tío y ***Da. Gregoria de Zurita***, su madrastra (AAS **Lº 1 Baut.. y Matr.. Fº 15v**) Viuda, es la contrayente en la información matrimonial que hace en enero de 1724, ***Juan de Escalante***, hijo legítimo de *Juan Escalante* y *Andrea de Laso*, viudo de *Juana Morales* (AAS **Inf. Mat. TºIII Expte. 56**) En 1727, **Da. Josefa de Carbajal y Loria**, viuda de ***Juan Maciel***, por su hija menor *Da. Ana Maciel*, vende una propiedad en Buenos Aires a su sobrina *Da. Francisca Ramírez Maciel* (AHS **C 5 P 79 Fº 9**) Otro **Ambrosio de Carbajal**, sin vinculación aparente con su homónimo, hizo información de soltura en agosto de 1736, para casar con ***Da. María Josefa de Fuente Rubia***, hija legítima del *Cap. D. Sebastián de Fuente Rubia* y *Da. Pascuala Delgado* (AAS **Inf. Mat. Tº IV Expte. 231** agosto 1736) matrimonio del que nacieron **Francisco**, **Gerónimo Angelo**, a quien estudiante en Córdoba y a punto de ordenarse, su madre ya viuda, le instituye patrimonio (AHS **C 10 P 122 Fº 329**) **Da. Manuela**, legítima mujer de ***D. Gregorio López***, hijo legítimo del *M. de C. D. José López de Aguirre* y *Da. Sabina Porcel de Peralta* (AAS **Inf. Mat. Tº V Expte. 242** Febrero 1760. A la contrayente y a su padre se los apellida ***Mercado***) y **Antonio**. El **Cap. D. Ambrosio** dio su testamento el 17 de octubre de 1752 (AHS **C 9 P 116 Fº 220**) Fueron sus padres el **Cap. Pablo de Carbajal** y ***Da. Tomasa Mercado*** y tuvo por hermanos legítimos al **maestro D. Félix de Carbajal**, a **Da. María** y a **Doña Petrona de Carbajal**. **Da. María de Carbajal** casó el 28 de marzo de 1741 con el ***M. de C. D. José Ximénez de Salazar***, cabo y castellano del presidio de Balbuena, natural de Sevilla e hijo legítimo de *D. Domingo Ximénez*, familiar del Santo Oficio y *Da. María de la Concepción Salazar* (AAS **Inf. Mat. Tº V Expte. 23** 1741) **Da. Petrona** fue legítima mujer de ***D. Alonso Morillo Calderón***, según consta en las actas de bautismo de sus hijas ***Petrona*** y ***Tomasa*** (**AAS Carp.. C Baut.. Fº 178 v y 197**, del 3 de noviembre de 1741 y del 25 de diciembre de 1742, respectivamente) El **Cap. Pablo de Carbajal** era natural de La Plata, hijo legítimo de **Pedro de Carbajal** y ***María Romín*** y contrajo matrimonio el 12 de noviembre de 1699 con ***Da. Tomasa de Mercado y Peñalosa***, hija legítima de ***Francisco de Mercado Peñaloza*** y ***Da. Melchora de Castro*** (AAS **Carp.. A Matr. Fº 58 v**) El 4 de octubre de 1711, dicta su testamento ***Da. Melchora de Soto***, viuda de ***Francisco de Mercado***, hija legítima de ***Gerónimo de Soto y Ledesma*** y ***Da. Cristina Camacho***, vecinos de Tarija, declarando por hijos legítimos a ***José***, ***Pablo***, ***Luisa Bernarda*** y ***Tomasa de Mercado*** (AHS **C 4 P 67 Fº 20**) En el acta matrimonial de su hija ***Da. Lucía (Luisa Bernarda)*** y *Sebastián Fernández*, se la nombra ***Da. Melchora Sarmiento***. ***Da. Tomasa de Mercado*** tuvo otros hermanos: ***Da. María*** y ***Da. Rafaela Mercado***, con quienes heredó tierras en el paraje de Santa Ana, en Tarija que pertenecieron a ***D. Francisco*** y a ***D. Manuel de Mercado*** (AHS **C 8 P 103 Fº 92** 1792) y ***Bartolomé Mercado de Peñalosa***, quien en *María Fernández*, tuvo una hija, **Da. Simona Mercado**, mujer de *Rodrigo Ramírez* (AHS **Jud 3 1780** y AAS **Inf. Mat. Tº II Expte. 59 Enero 1701**)) El hecho de que no se los mencione en el testamento de ***Da. Melchora de Soto, Sarmiento o Castro***, indicaría que éstos fueron hijos de un matrimonio anterior de ***Francisco de Mercado y Peñalosa***, o sus hijos naturales. Los numerosos entronques de vástagos de sendas familias **Carbajal** justifican extenderse en estos detalles.

[247] El **S. M. Francisco de Carbajal** casó con ***Da. Josefa de Aguirre***. Hijo de ambos fue el **M. de C. D. Ventura de Carbajal**, regidor decano y alférez real jubilado al momento de dar poder para testar a su mujer ***Da. Gregoria de Aguirre*** y al *Dr. D. Francisco Ruiz de Villegas*, el 16 de marzo de 1753, declarando haber sido casado en primeras nupcias con ***Da. María Moyano***. Sin sucesión legítima en ninguno de sus matrimonios, tuvo una hija natural llamada ***Da. Josefa de Carbajal***, mujer legítima de ***Diego de Rojas***, padres ambos de ***José de Rojas***. Otros hijos legítimos del **S. M. Francisco de Carbajal** y ***Da. Josefa de Aguirre*** fueron **Da. Ana de Carbajal**, viuda en primeras nupcias de ***Francisco Ruiz de Llanos*** y mujer legítima de ***Juan de Peñalba***, con sucesión del segundo matrimonio y el maestro **D. Francisco de Carbajal** (AHS **C9 P 117 Fº 75** Poder para testar) Con respecto a ***Da. Gregoria de Aguirre***, hija legítima de *D. Andrés Aguirre* y *Da. Ignacia Dorado*, estuvo casada en primeras nupcias con *D. Marcos Jorge de Almeyda*, viudo de *Da. Isidora de Gamarra*, tal cual lo señala *Lima González Bonorino* (AAS **Inf. Mat. TV Expte.**

39 1741) En ***Da. Gabriela Méndez de los Reyes***, el **S. M. D. Francisco de Carbajal** tuvo un hijo bastardo llamado **D. José de Carbajal** (Ver **nota 178**)

[248] AHS **C 2 P 46 Fº24**

[249] No está mencionado en el testamento de su padre, posiblemente por haber fallecido sin sucesión legítima.

[250] AHS **C 1 P 3 Fº 8** Documento trunco, de abril de 1632. **Da. Juana Tévez de Mesa**, viuda de **Matías de Erbaes**, otorga poder a ***D. Fernando Mejía***. Así nombrada resulta homónima de la que a los nueve años, estaba desposada por palabras de presente con **D. Juan Sotelo de Rivera**, vecino de Santiago del Estero, según lo declara éste en el censo de 1608. (**Gastón Gabriel Doucet**, Op. cit.)

[251] AAS **Capellanías y patrimonios C 5 1754/79**

[252] AHS **C 1 P 2 Fº 28** El 5 de agosto de 1613, **Diego Fernández de Mesa** da poder a ***Manuel Machado*** para cobrarle a los herederos del ***general Alvaro de Abreu ¿su cuñado?*** una deuda proveniente de la venta de una parte de viña en el Valle de Mizque, Reino del Perú, que heredó de **Francisco de Mesa**.

AHS **Jud 96 1861 El Gral. Alvaro de Abreu de Figueroa** y **D. Juan de Abreu de Figueroa** recibieron el 16 de mayo de 1592, por merced del Tte. de gobernador y justicia mayor ***Cap. Lorenzo Rodríguez***, media legua de tierras de una estancia proindivisa y por partir entre las de ***Aparicio de Iniesta*** y ***Sancho Pérez Morillo***, lindera con la de ***Antonio Díaz***. **D. Juan de Abreu** tomó posesión el 8 de junio siguiente, de la mano del ***Cap. Gaspar de Orellana***. El gobernador ***Juan Ramírez de Velasco***, confirmó el otorgamiento el 15 de marzo de 1593.

[253] AAS **L 1 Baut. y Matr. Fº 31** Su hijo, el **alguacil mayor Hernando de Hervás** o **Erbáez**, instituyente de la capellanía de Alemania, tuvo un hijo natural reconocido, mulato habido en **María**, esclava y bautizado con el nombre de **Pedro**, el 18 de agosto de 1634, siendo sus padrinos ***Juan de Cejas*** e ***Isabel Marcos***.

[254] AAS **L 1 Baut. y Matr. Fº 30v**

[255] AAS **L 1 Baut. y Matr. Fº 64**

[256] AHS **C 7 P 95 Fº 7** Testamento del **Cap. José de Molina**, 15-1-1740. Declara ser casado con **Da. Paula Ramírez** y por hijos legítimos a **Ana María** de 18 años, **María Blas**, de 15; **María del Milagro**, de 9; **Bernabé**, de 13; **Miguel**, de 11 y **Basilio**, de 5.

[257] AAS **Inf. Mat. Tº III Expte. 168 mayo 1718**

[258] AHS **Jud 2 1763**

[259] AAS **Inf. Mat. T I Expte 221 octubre 1697**

[260] AHS **Estante 1 Sobre documentación varia**

[261] AHS **C 8 P 103 Fº 49**

[262] AHS **Jud 96 1864**

[263] Larrouy. Antonio; **op. cit**.

[264] AHS **Jud 1 1656** Testigo en el pleito entre **Juan Caballero** y **Da. Clara Valdivieso** por tierras en Sumalao, declara ser de 50 años de edad.

[265] AAS **Carp. C Fº 26** El 22 de abril de 1727, es oleado y crismado **Marcos**, hijo legítimo de **Pedro Díaz de Loria** y **Mariana Pereira** en presencia de ***D. Francisco Suárez***, **Cipriana Díaz de Loria** y ***Juan Ramos***. Como se ha visto, ***D. Francisco Suárez de Sotomayor*** fue el segundo marido de **Da. Cipriana** y ***Juan Ramos***, hermano uterino de ésta.

[266] AAS **Lº Matr. 1 Fº 54**

[267] En muchas oportunidades hemos encontrado este tipo de situaciones. De hecho no resultaba fácil ser desconocido en la ciudaldea. Son frecuentes los casos de hijos anotados como de padres no conocidos, que dejan de serlo al contraer matrimonio o al testar alguno de sus progenitores. En general, parientes cercanos los apadrinan, cuando no la madre o el padre. Una cosa era acatar el impedimento y muy otra renunciar al peso de la sangre. En general, las familias eran solidarias con los vástagos naturales o ilegítimos. Su reasimilación a las ramas legítimas por casamientos endogámicos fue algo habitual.

[268] AAS **Inf. Mat. Tº III Expte. 263 agosto 1720** Tal cual define su naturaleza el contrayente, afirmando que salió de 7 años de su ciudad natal y se crió en Barona ¿Gerona?, Aragón, Cataluña y Cádiz, llegando a Buenos Aires en 1716. Su edad, 23 años y meses. La migración de su familia hacia España primero y luego a América, coincide con los acontecimientos de la Guerra de Sucesión Española (1701-1714) Los tratados de Utrecht y Rastatt y Baden pusieron fin al dominio español sobre lo que fuera la cuna de **Carlos I** e iniciaron la monarquía borbónica en España, en la persona de **Felipe VI**. Fueron testigos de la soltura de **Lorenzo de la Cruz**, ***Felipe José Romero***, su primo, natural de Flandes, que firmaba ***Philippe***; ***José Romero***, natural del Puerto de Santa María, en el Reino de Andalucía y casado en la Sierra de Córdoba, provincia del Tucumán y ***Antonio de Lara***, natural de Buenos Aires y casado allí, todos de 23 años. A la contrayente se la menciona como **María Constanza Díaz y Salas**.

[269] AHS **C 9 P 115 Fº110**

[270] AHS **C 5 P 79 Fº 6v**

[271] AAS **Inf. Mat. Tº III Expte. 244 agosto 1720**

[272] AHS **C 1 P 14 Fº 9** Documento roto e incompleto

[273] AHS **C 1 P 23 Fº 13**

[274] AHS **C 2 P 50 S/Fº** al final

[275] AHS **Jud 96 1861**

[276] AAS **Inf. Mat. Tº III Expte. 260 diciembre 1720**

[277] Cornejo Atilio. **Contribución a la...cit.** Pág. 336

[278] AHS **C 5 P 78 Fº 57**

[279] El documento no tiene pie, por lo que no se puede precisar la fecha en que fue dado el testamento. Pese a estar en AHS **C 4 P 71 1716**, el sellado corresponde a los años 1682/3. Un segundo testamento dio **Da. Paula Fernández**

Cabezas, el 17 de julio de 1688, sin diferencia sustanciales con el primero (AHS **Caja correspondiente a partes de protocolos Fº 37**, documento incompleto) Estas filiaciones fueron estudiadas y publicadas por *Carlos Jaúregui Rueda*, en su trabajo sobre los **Torres Gaete**, ya citado.

[280] AAS **Inf. Mat. Tº 4 Expte. 127 1728.**

[281]AAS **Inf. Mat. Tº IV Expte. 127 octubre 1728 Domingo Duarte** solicita dispensa, el 20 de octubre de 1728, para casar con su parienta en cuarto para quinto grado de consanguinidad, **Da. Josefa de Ocón y Leiva**. Entre los testigos se cuenta el ***M. de C. Sebastián Díaz de Zambrano***, consanguíneo a su vez de ambos, de sesenta años, quien da el siguiente informe con respecto al parentesco de los contrayentes

Da. Polonia Fernández Pedroso	Hermanos 1º grado	**Juan Fernández Pedroso**
Da. Paula Fernández Cabezas	Primas hermanas 2º grado	**Da. Margarita Fernández Pedroso**
Diego Duarte	Primos segundos 3º grado	**Da. Josefa de Ocón y Leiva**
Domingo Duarte	Sobrino tercero- Tía tercera 4º p/ 5º	

Concedida la dispensa, **Domingo Duarte**, vecino de Córdoba y residente en Salta, da prueba de soltura, el 23 de julio de 1726. Testigos de ella fueron su hermano **Felipe Duarte**, de 27 a 28 años; *D. Francisco Garay*, de 24 y ***D. Bernardo de Hoces***, de 20, primo hermano del contrayente.

[282] AHS **C 2 P 42 Fº 42** En abril de 1688, el **Cap. D. Juan Infante** hace información de soltura para casar *con la persona que tiene tratado* (AAS **Inf. Mat. Tº I Expte. 84**)

[283] AHS **C 2 P 47 Fº 115** El 21 de enero de 1692 el **S.M D. Juan Infante de Lara**, alguacil mayor, vende un esclavo.

[284] AHS **C1 P 16 Fº 1**

[285] AHS **Jud 1 1702**

[286] AHS **C7 P 97 Fº 55**

[287] AAS **Inf. Mat. Tº 1 enero 1699**

[288] AAS **Carp.. A Fº 2v**

[289] AAS **Sumarios 1725-1796 Carp. 27v Nº5**

[290] AHS **C 5 P76 Fº 119** Manifiesta ser casada con el **Cap. D. Bernardino de Elizondo**, de quien tuvo un hijo legítimo difunto y de la que está separada hace 13 a 14 años y declara por herederas a las huérfanas, en realidad sus hijas naturales, **María y Juana**.

[291] Le comentábamos a nuestro amigo *Alejandro Moyano Aliaga*, nuestra opinión de que no hay creación más depurada que un buen plagio y el erudito cordobés merece ser plagiado en sus inteligentes planteos de investigación. La genealogía de los vecinos fundadores de Salta no ha sido aún suficientemente estudiada. *Carlos Jaúregui Rueda* halló en el Archivo General de la Nación una copia de la cabeza y pie del testamento de **Bartolomé Valero** (AGN Sala IX-39-4-5, publicado en los **Torres Gaete**... Op .cit) hallazgo que sirvió de base, lamentablemente sin mención de fuente, para el trabajo que sobre el conquistador hiciera *Julio Lederer Outes*. **Francisco de Aguirre, Rodrigo Pereira** y **Juan del Sueldo,** han sido objeto de estudio. **Andrés de Arteaga**, **Juan Fajardo**, **Diego González**, **Pedro Hernández**, **Pedro Rodríguez**, **Juan Sánchez**, **Luis de Torres**, **Gonzalo de Torres Hinojosa**, parecieran ser otros de los fundadores arraigados y con descendencia. Sobre **Francisco Velásquez**, está trabajando *Carlos Ferrary Storni*. Para definir la categoría de vecino fundador nos atenemos al listado de la jornada de Salta, hecho por el escribano *Francisco de Torres*, en Santiago del Estero, el 20 de enero de 1582, completado por el notario de la ciudad de N.S. de Talavera de Esteco, *Diego de León*, el 5 de marzo subsiguiente. Esto significa establecer la descendencia de los que participaron en la marcha desde Santiago del Estero y Esteco. ¿Fueron éstos los únicos en presenciar la imposición del rollo y picota? ¿Es válido asignarle la condición de vecino fundador tan sólo a los que participaron del acto protocolar de la fundación? A diferencia de Córdoba de la Nueva Andalucía en la que permanece casi la mitad de los 111 expedicionarios conocidos, San Felipe de Lerma se caracteriza por lo inestable y precario de sus primeros asentamientos. Plagiarlo a *Alejandro Moyano Aliaga* habrá de exigir cierta dosis de creatividad extra y algunos cambios en la metodología a aplicar.

[292] AHS **C 5 P 79 Fº 21v** Documento incompleto, sin fecha, el que le sigue es del 15 de noviembre de 1727.

[293] AHS **C 10 P 122 Fº 153**

[294] AHS **C 10 P 122 Fº 176**

[295] AAS **Inf. Mat. Tº VII Expte. 85 Enero 1784 D. Antonio del Oro**, viudo de **Da. Jacinta Castellanos** para casar con **Elena Medina**, hija legítima del **M. de C. José de Medina** y **Da. Micaela López**.

[296] AHS **C 5 P 82 Fº 13 D. Lauro de Cabanillas** debe haber testado poco antes de morir porque el protocolo respectivo, sin fecha, esta ubicado tan sólo dos páginas antes que el de su mujer.

[297] AHS **C 9 P 117 Fº 135v**

[298] AHS **C 15 P 149 Fº 200v El** 13 de julio de 1779, **D. Pedro Pacheco**, hijo legítimo y único heredero de **D. Vicente Pacheco** y **Da. María de la Zerda** vende a **D. Anastasio de Salas**, toda la porción y derecho a las tierras de una estancia sobre el Río Tala, proindivisa con los hermanos **D. Felipe**, **D. Gabriel**, **Da. Lorenza**, **Da. Bartolina** y **Da. Luisa de la Zerda**, los más difuntos

[299] AHS **Jud 62 1869** Años más tarde, esta propiedad ubicada en La Candelaria, fue adquirida por **Romualdo A. Mora**, padre de la escultora salteña, **Lola Mora**.

[300] AHS **Jud 11 1821**

[301] AHS **C 25 P 267 F 78** 22-12-1823 En una muestra de prolijidad genealógica dice que fue casada en primeras nupcias con el *S. M. y Alcalde Provincial D. Félix Apolinar Arias Rengel Hidalgo Montemayor habiendo procreado a Da. Manuela, casada con D. Enrique Aresti, ya finado y que han dejado sucesión; a D. Pedro Pascual, cura y vicario del Beneficio de Vilque, Obispado del Cuzco; a Da. Faustina casada con D. Mateo Gimeno y que no tiene sucesión y se halla ausente en compañía de mi hijo el citado cura; a Doña Inés casada con el licenciado D. Juan Esteban Tamayo que tiene sucesión; a D. Nicolás casado que fue con D. Vicenta de Zubiría y Castellanos y que tienen hijos; a D. Mariano que falleció intestato y sin sucesión, estudiando en Córdoba; a Da. Josefa Manuela casada con D. Francisco de Alberro, finados con sucesión y a D. Alejo casado con Da. Josefa Saravia*. Casó en segundas nupcias con *D. Marcos Luján de Medina* del que sólo tuvo a *Da. Marta Luján y Castellanos*. Prolijas cuentas hace de sus bienes en aras a una justa partición, libera su esclava Catalina por su fidelidad y por haberle dado muchos esclavos e instituye albaceas al presbítero *D. Rafael Mallea* y a sus hijos *D. Alejo Arias* y *Da. Marta Luján*. Dice que para averiguar lo que tiene dado a sus hijos, se traiga a la vista un cuaderno que tiene por rótulo ***Quad.no de liquidación pª el Testamto de Da. Manuela Escobar Castellanos año de 1819= el cual comienza con las palabras el D.D. Pedro Pascual = y termina de mis hijos mestirpe...*** *Dado en la ciudad de Salta a siete de agosto de 1823 y lo firma a mi nombre por no saberlo yo hacer D. Lorenzo Martínez de Mollinedo*

[302] AHS **C 7 P 100 Fº 53** 12-3-1743

[303] Bien citada en la página 197

[304] AAS **Carp. A Fº 44** 30-10-1750

[305] AHS **C 17 P l64 Fº 47**

[306] AHS **C 22 P 222 Fº 22** 1807

[307] AHS **C 29 P 308 Fº. 64**

[308] AHS **C 36 P 346 Fº 56**

[309] Entre sus muchos descendientes se cuenta **Walter Adet**, una de las expresiones más claras, elevadas y musicales de la poesía salteña, quien nos honró con su amistad y estima. La muerte le tendió una trampa armándole su propia mano, pero no pudo silenciar su voz profunda, la que tenemos siempre presente, tanto como su entrañable bonhomía.

[310] AHS **Jud 2 1827**

[311] La nulidad del matrimonio modificaba sustancialmente la situación del hijo adulterino o noto, que pasaba a ser natural y factible de ser legitimado. Recordemos que los hijos ilegítimos, ya sean adulterinos o sacrílegos, no podían heredar ni recibir legados, mientras que los naturales podían recibir el quinto de los bienes y los legitimados lograban derechos plenos. De hecho, **D. José Mariano Zamora** hizo en vida legados a algunos de los de su proles, tratándolos de hijos de su mujer y con el apellido **Peralta**. Respecto al reconocimiento de la existencia de hijos ilegítimos, es frecuente en testamentos de mujeres pero no en el de los varones.

[312] AHS **C 1 P 14 Fº 32** El documento no tiene fecha, corresponde al protocolo de ese año.

[313] AHS **C 2 P 42 Fº 58**

[314] Ver nota 53

[315] AAS **Inf. Mat. Tº II Expte. 99**

[316] AHS **C 2 P 47 Fº 75v**

[317] AHS **C 5 P 78 Fº 76v**

[318] AHS **C 1 P 10 Fº 11 v**

[319] AHS **C 3 P 51 Fº 98** Estas filiaciones fueron determinadas y publicadas por *Carlos Jaúregui Rueda*, en su trabajo sobre los **Torres Gaete**, ya citado.

[320] AHS **Jud 2 1701**

[321] AAS **Inf. Mat. TºIII Expte. 177 Agosto 1718**

[322] AHS **C 4 P 73 Fº 92** protocolo con numeración desordenada.

[323] AHS **Jud 5 1769 Caja azul**

[324] AHS **Jud 1 1723**

[325] AHS **C 1 P 10 Fº 23 Francisca Arias**, viuda de **Antonio Díaz**, dota a su hija **María Díaz** para casar con **Sebastián de Acuña**, natural de la ciudad de ¿?, en el reino de Portugal.

[326] Cornejo, Atilio: **Contribución a la...cit. Pág. 336 Da. María** y **Da. Feliciana de Acuña**, vecinas de tierras que fueron de ***Da. María Díaz Baquero*** y de su hija, ***Da. Gregoria Ponce de León***, en 1714.

[327] AAS **Carp. A Fº 113** Fueron padrinos, el ***S.M. Francisco Fernández Pedroso*** y su mujer, ***Da. Francisca de Aguirre***.

[328] AHS **C 5 P 82 Fº 2** El 1 de febrero de 1730, el **S.M. D. Antonio de la Corte y Rosas**, libró carta de dote a favor de **D. Domingo de los Cobos**, para casar a su hija y de **Da. María de Palacios y Ruiz**.

[329] AHS **C 7 P 96 Fº 110**

[330] AHS **C 6 P 92 Fº 152**

[331] AHS **Colección documental 1 1636-1735** Fragmento sin fecha, en papel sellado para los años de 1718 a 1721, salvado con la leyenda *Sirve para el reinado de D. Fernando el sexto* (1746-59) **Da. María de los Cobos y Corte**, viuda y heredera de **D. Baltasar del Castillo**, vende tierras al *Cap. D. Miguel de Palavecino*.

[332] AAS **Inf. Mat. Tº VII Expte. 49 1774**

[333] AHS **Jud 2 1707**

[334] Salvo en la forma de definir la naturaleza, que aquí su hijo **Juan** lo hace teniendo en cuenta la jurisdicción eclesiástica, como que declara basarse en su partida de bautismo, la filiación de **Andrés de Frías Sandoval** coincide con la que hallara *Alejandro Moyano Aliaga* en el Archivo Nacional de Madrid, tal cual lo consigna *Lima González Bonorino*.

[335] AHS **C 1 P 16 Fº 5** Este matrimonio tuvo dos hijos varones, **Francisco** e **Ignacio Gómez de las Navedas**, menores de 14 años al 18 de febrero de 1668, cuando su madre da poder a su cuñado ***Santiago Manchano Gallo***, para atender asuntos sucesorios de su marido, fallecido en Córdoba por 1665, bajo disposición testamentaría dada ante ***Diego de Albarracín***. Al momento de testar su madre, ambos hijos tenían el grado de capitán en la milicia (AHS **C 3 P 61 Fº 1**)
[336] AHS **C 4 P 66 Fº 115**
[337] AHS **C 8 P 103 Fº 58**
[338] AHS **C 1 P 5 Fº 17** Da poder a su segundo marido el 20-4-1639
[339] AHS **C 5 P 99 Fº 99** Siendo testigo de un traslado notarial fechado el 25 de febrero de 1639, se lo nombra **D. Antonio Cano de la Banda**. Nació por 1610, testigo en un pleito en 1656, declara tener 46 años (AHS **Jud 1 1656**)
[340] Levillier, Roberto: **Op. Cit.** Pág. 309
[341] AHS **C 3 P 64 Fº 1**
[342] AAS **Inf. Mat. Tº III Expte. 23 julio 1710**
[343] AAS **L 1 Mat Fº 18**
[344] AHS **Jud Expte. 1 1713** Inventario de bienes de **Pedro González**.
[345] AHS **Colección documental 1 1636-1735 C 7 Expte. 21 1686** El 9 de setiembre de 1671, el **Alf. Luis González de Saá**, toma a censo por mil pesos, la estancia del bachiller *D. Pablo Fernández de Espeluca*, dando en garantía su casa y solar, **sus herramientas del arte de platería** y una chacra.
[346] AHS **Jud 9 1788**
[347] AAS **Inf. Mat. Tº 2 Expte. 180 1704**
[348] Son muchas las coincidencias como para suponer la existencia de homónimos. La relación de los personajes que rodean a **Luis González** es muy estrecha. Testigo de la información matrimonial de **Juan González de Saá** es **Diego de Avila** y **Pascual Fretes**, yerno de **Luis González** es albacea de su nieta, **Da. Gerónima Rodríguez**.
[349] AAS **Inf. Mat. Tº 1 Expte. 145 1691**
[350] Ver apartado **VI) 3 Arias Velázquez**
[351] AHS **C 4 P 75 Fº 91v** 2? de diciembre de 1724 Testamento de ***Da. Gerónima Rodríguez***, hija legítima del ***Cap. Gregorio Rodríguez*** y **Da**. **Margarita González**, casada y velada con ***Anselmo de la Vega***, sin sucesión, hermana de ***Da. Margarita Rodríguez***, tía de ***Juana de la Vega***; madre de crianza de ***Da. Petronila de los Reyes***, hijastra de *Pedro Nolasco del Sueldo*; fueron sus albaceas **Pascual Fretes** y **Martín González**. El primero, como se ha visto, era tío de **Da. Gerónima** y el mismo parentesco debió tener con el segundo, a quien suponemos hijo de **González de Saá**.

AAS **Inf. Mat. Tº IV Expte. 100 Enero 1727 Anselmo González**, hijo legítimo de **Martín González** y ***Da. Juana de la Rosa*** para casar con ***Da. Petronila de los Reyes***, hija legítima de *Cristóbal de los Reyes* y *Da. Ursula de Avila*. Uno de los testigos por el contrayente es ***Pascual Fretes***, natural del reino de Chile, de 50 años, a quien le tocan las generales de la ley.

AHS **C 4 Fº 87** El **Alf. Luis González de Saá** se obliga con el Convento de San Francisco , en la suma de ciento cincuenta pesos en reales de a ocho, de censo a redimir, el 4 de mayo de 1666. El 21 de enero de 1702, ***Antonio de la Vega***, casado con ***Da. Gerónima Rodríguez***, se hace cargo de la deuda por estar el abuelo de su mujer, pobre de solemnidad.
[352] AAS **Inf. Mat. Tº 1 Expte. 251 octubre 1698**
[353] Ver **nota 292**
[354] AAS **Inf. Mat. Tº III Expte. 21 febrero 1710** y AHS **C 6 P 91 Fº 114** No es infrecuente encontrar filiaciones tergiversadas para ocultar nacimientos ilegítimos, las que eran corregidas al momento de testar. Porque quien se casaba tenía toda una vida por delante, mientras que quien dictaba su testamento lo hacía para descargo de su conciencia, poniendo a su alma en carrera de salvación. Bien sabían nuestros ancestros aquello de que no importa tanto nacer santo, como no morir pecador. De allí lo confiables que son los testamentos, sobre cualquier otro documento.
[355] AHS **C 3 P 69 Fº 21**
[356] AAS **Inf. Mat. Tº III Expte. 181 setiembre 1718**
[357] AHS **C 10 P 120 Fº40** La genealogía ascendente de los **Losa Bravo** fue publicada por *Jorge Buscá – Sust Figueroa* y *Alejandro Moyano Aliaga*, en publicación especial del Centro de Estudios Genealógicos de Córdoba de 1992. Cierto es que *Lima González Bonorino* aporta datos sobre la rama salteña, pero es bueno recordar a la primera fuente.
[358] AHS **Jud 3 1780 Da. Mónica**, fatua, a la muerte de su madre, quedó al cuidado y crianza del **Gral. D. Francisco de Toledo Pimentel** y **Da. Juana de Hidalgo Montemayor**. **D. Juan Francisco** estaba con el ***Dr. D. Santiago de Tordesillas***, abogado de la Audiencia de Santiago de Chile. Así lo declara el **Gral. Toledo** al testar en Salta, el 1 de junio de 1779.
[359] AHS **C 9 P 115 Fº 2**
[360] AHS **C5 P 80 Fº 173** El **M. de C. D. Martín de Argañarás y Murguía** testó en Salta el 8 de octubre de 1721, manifestando haber sido casado y velado con **Da. Juliana de Carranza y Luna**, natural de Córdoba. El protocolo presenta roturas en la parte en que nombra a sus hijos, pero pueden leerse los nombres de **D. Pedro**, **Da. Gregoria Angela**, y **Da. Antonia de Argañarás y Murguía**. Más adelante se leen los nombres de otros dos hijos: **D. Martín** y **D. Felipe**, difunto. Menciona a sus dos yernos, **el M. de C. D. Manuel Manchano Gallo**, difunto marido de **Da. Gregoria Angela** y al **Cap. Gregorio Fernández Cabezas**, casado con **Da. Antonia**.
[361] AHS **C 10 P 120 Fº 59v**

[362] AHS **C2 P 50 Fº 161** El **Cap. D. Pedro de Toro Masote** dona a su hermana **Da. Ana de Toro y Bustamante**, casas en la ciudad de Mendoza y los derechos hereditarios sobre bienes habidos de sus finados padres, el **Gral. Luis de Toro Masote** y **Da. Catalina de Bustamante y Mantilla**, el 25 de setiembre de 1679.
[363] AHS **C 3 P 51 Fº 132**
[364] AAS **Inf. Mat Tº II Expte. 213 diciembre 1704** ***Francisco Díaz de Orellana,*** hijo legítimo de *Pedro Díaz de Orellana* y *María González de la Cruz*, hace información para casar con **María de Toro,** hija natural de **Juana del Castillo**.
[365] AHS **C 3 P 73 Fº 3**
[366] AHS **Jud 4 1804**
[367] AAS **L 1 Mat de naturales - Rosario de Lerma** El 24 abril de 1817, en Rosario de los Cerrillos, **D. Ignacio Martínez**, hijo legítimo de **D. Juan Francisco Martínez** y **Da. Petrona Cuello**, contrajo matrimonio con **Juana Arroyo**, india, viuda de **Pascual Alarcón**, con el padrinazgo de **D. Norberto Ubierna** y **Da. Nicolasa Torino**. El 6 de julio de 1820, lo hacen **D. Laureano Saravia**, viudo de **Da. María Santos Burgos** con **Da. Mercedes Aramayo**, hija legítima de **D. Pedro Aramayo** y **Da. Josefa Quevedo**, siendo testigos **D. Lorenzo Aramayo** y **Da. Marta Párraga** (Ibíd. **Fº 80**) El mestizaje tardío, tema que venimos investigando, es harto frecuente sobre todo en el interior de la provincia.
[368] AHS **Jud 1 1724** Este expediente corresponde a actuaciones en un pleito por tierras entre **D. Francisco Martínez** en voz y nombre de su mujer, **Da Petronila Cuello** y el tío de ésta, **Cap. D. Lorenzo de Arancibia.** Firmaba **Francisco Martínez**, pero ***Arancibia*** lo nombra **Juan Francisco Martínez** o **Juan Francisco Martínez Saénz**. Este y **Da. Petronila** bautizan a su hijo **Ignacio Federico**, el 10 de setiembre de 1750 a los 6 meses y a **Francisca de los Angeles**, el 12 de octubre siguiente, a los 11 días de nacida (AAS **L 2 Baut. Fº 259** y **285**) Que fue persona distinta al soldado partidario surge de su firma clara que denota educación, la que no pudo tener su homónimo, cautivo de los mocovíes en su niñez y aguerrido monteador durante largos años y que además, en 1751, no firmaba. Se incluyen en el legajo la carta de dote librada el 30 de setiembre de 1677, por ***Da. Gregoria de Aguirre*** y ***Pedro Arias Rengel***, a favor de ***Lorenzo de Arancibia el viejo***, para casar con ***Da. María Arias Rengel*** y el testamento del ***Cap. Gregorio de Chávez***, fallecido el 27 de diciembre de 1720, dado por sus apoderados en 1724 de allí el error de quien caratuló el expediente para su archivo. Consta en tal testamento que **Da. Mónica Arancibia** estuvo casada en primeras nupcias con el ***Cap. Gregorio de Chávez*** y fueron padres de ***Marcos***, ***Lorenzo***, ***Pedro***, ***Da. María Magdalena***, ***Da. Bernarda*** y ***Da. María de Chávez***
[369] AHS **C 7 P 98 Fº D. Tomás Gutiérrez de Toranzo** vende a *Da. Rosa Pedrosa*, viuda de *D. Julián de la Rosa*, una propiedad que heredó de su madre legítima **Da. Paula Ubierna**.
AAS **Inf. Mat. Tº III Expte 7 1709 Cap. José de Toranzo** para casar con **Da. Paula Ubierna**, hija legítima del ***Cap. Miguel de Ubierna*** y ***Da. Magdalena Lazarte***.
[370] AHS **C 9 P 115 Fº 163v**
[371] Cornejo, Atilio: **Contribución a... cit.**
[372] AAS **Carp. A Fº 43**
[373] AAS **Carp. C Fº 185**
[374] AHS **Jud 7 1834** Testamento de **Da. Agueda Ceballos**, viuda de **D. Hermenegildo Martínez**, la heredan sus hijos legítimos supérstites **Da. Agustina**, viuda de **D. José Manuel Boedo** y **D. Félix Rosa Martínez** y sus nietos, hijos de **Da. Micaela Martínez** y **D. Manuel Salvador Fernández**, **Da. Anacleta**, **D. José Eugenio**, **Da. Pilar**, **Da. Natalia** y **D. Pío Fernández**. Fueron sus hermanos **Da. María Francisca**, el **Pbro. D. Ignacio** y **Da. María Ignacia**, difuntos y **Da. Agustina Ceballos**, que la sobrevivieron. Testó el 6 de noviembre de 1832 y la testamentaría se inició en noviembre del año siguiente.
[375] AAS **L 2 Mat. Fº 41**
[376] AHS **Jud 2 1771** y **C 11 P 132 1769 Fº 2**
[377] AHS **C 15 P 151 Fº 59**
[378] Zenarruza, Jorge G.C: **Crónicas...** cit.
[379] Tejerina Carreras, Ignacio C: **Los Suárez de Cabrera.** Centro de Estudios Genealógicos de Córdoba, Publicación especial 25º aniversario, Córdoba, 1997.
[380] AHS **C 4 P 66 Fº 78 v.**
[381] Ver **nota 431**
[382] AHS **C 1 P 28 Fº 37**
[383] AAS **C 1 Testamentos 1720-1766 Expte. 3 Da. María Valero** intenta desistir de una capellanía que impuso el 11 de junio de 1733, por voluntad testamentaria de su padre, quien consideró que su hija recibía suficientes bienes. Litiga entonces el capellán, maestro ***D. Mateo Cordero***, clérigo presbítero domiciliario, a quien **Da. María** crió *dándole leche de sus pechos*. Tal circunstancia no impidió el pleito, en el que parece haber resultado perdidosa. Años más tarde, descendientes suyos discuten por sus respectivos derechos a dicha capellanía. En uno de tales litigios interviene **Da. María del Carmen Martínez**, hija legítima de ***D. Antonio Miguel Martínez***, natural de la Villa de Alcalá de Guadaira y ***Da. Josefa de Medina***, hija legítima de ***D. Pedro de Medina*** y ***Da. Agustina de Abreu***, legítima mujer de ***D. Felipe González***, arquitecto, hijo legítimo de ***D. Buenaventura González***, natural de Avedillo y también arquitecto y ***Da. Mariana de Sosa y Torino***, natural de Río de Janeiro. Importante descendencia tuvo el matrimonio ***González- Sosa***. Tal vez la más estudiada fue la de los ***González Sarverri***, sin dar noticias sobre el origen ***González***, salvo algunas delirantes reconstrucciones genealógicas de las que tanto mal le hacen a esta disciplina y que han tenido la rara virtud de inficionar muchas obras, algunas de ellas enjundiosas y estimables, salvo por un exceso de buena fe de sus autores, al juzgar algunas fuentes. Tal circunstancia amerita esta digresión.

[384] AHS **C6 P 84 Fº 197** Vivía al 16 de noviembre de 1731, fecha en que con su marido, el ***Cap. D. Francisco de Montoya***, le vende al maestro *D. José del Castillo*, una parte de tierras **herencia** (sic) de su madre **Da. María Valero**.
[385] AHS **C 15 P 149 Fº 51** ***Da. María Padilla*** por poder de su marido **D. Pedro Valero**, fallecido el 17 de febrero de 1779 y sepultado en la capilla de San José, dictó su testamento declarando que el difunto estuvo casado en primeras nupcias con ***Da. Ursula Riarte***, en quien tuvo a **Da. Catalina Valero**, mujer de ***D. Gregorio Juárez*** y en segundas con la apoderada, en quien hubo a **Da. Manuela**, viuda de ***D. Felipe Toledo***, **Juan de Buenaventura**, **Francisca**, **Josefa** y **Pedro José Valero**.

AHS **Jud 11 1830** Al gestionarse, el 18 de agosto de 1780, la testamentaría de **D. Pedro Valero**, tanto él como sus hijos de sendos matrimonios, son apellidados **Medina** y así parece haberse perpetuado dado que su hija **Da. Francisca Medina**, mujer legítima de **D. Manuel Gregorio Sánchez**, difuntos ambos para 1830, así es nombrada por sus hijos.
[386] AHS **C 6 P 94 Fº 14** 10-3-1739
[387] AHS **C 1 P 14 Fº 7**
[388] AHS **C 1 P 14 Fº 31**
[389] AHS **Jud 1 1727** El 6 de enero de 1620, los hermanos *Marcos* y *Pedro Cabello* le venden a *Da. Margarita del Sueldo*, doncella hija del *Cap. Pedro del Sueldo* y *Da. Juliana de Chávez*, una chacra que entre otros linderos cuenta con tierras de *Pedro Rodríguez*, que le dio en dote **Francisco Morillo**, que las hubo de **Sancho Pérez Morillo**
[390] AHS **Jud 23 1826** Se trata de lo expresado en un alegato, al que no se acompaña título original ni transcripción algunos. Líbresenos de hacer del indicio, certeza.
[391] AHS **C 1 P 10 Fº S/n.** último del protocolo, suelto, trunco y roto.
[392] AHS **C 4 P 73 Fº 93 Francisco de Heredia** y su legítima mujer, **Da. Simona de Herrera**, hija legítima del **Ayte. Juan de Herrera** y **Da. Feliciana Morillo** venden una sala a **Martín González**

AAS **Inf. Mat. Tº III Expte. 118 julio 1716 Francisco de Heredia** para casar con **Simona de Herrera**, hija legítima de **Juan de Herrera**.
[393] AHS **C 3 P 61 Fº 94**
[394] AHS **C 4 P 66 Fº152**
[395] AHS **C 8 P 106 Fº 7**
[396] AHS **Jud 4 1794**
[397] AAS **L 2 Matr. Fº 28** *Prudencio Bustos Argañaraz* nos recuerda que **Da. Valeriana Pardo de Figueroa** casó en Salta, el 26 de abril de 1742, con **D. Francisco de Argañarás**, hijo legítimo del **M. de C. D. Antonio de Argañarás y Murguía** y **Da. María Rosa de Villafañe y Guzmán**. De este matrimonio nacieron por lo menos dos hijos: **D. Vicente** y **Da. Francisca**, casada con **D. José de León**. La generosa revisión de nuestros borradores, por parte del genealogista cordobés, nos hace caer en cuenta de la necesidad de una aclaración. Este trabajo, cuyas muchas omisiones asumimos, está realizado en gran proporción, sobre la base de nuestras investigaciones en el Archivo y Biblioteca Históricos de Salta. Reconocemos que, en razón de las pocas horas semanales en que puede consultarse el Archivo del Arzobispado y la casi nula actividad de la Biblioteca de Historia Familiar de la Iglesia de Jesucristo de los Santos de los Ultimos Días, poco intensa ha sido nuestra tarea de investigación en los archivos parroquiales.
[398] AHS **C 8 P 101 Fº1**
[399] AAS **Inf. Mat. TºII Expte. 100 1702**
[400] AHS **C 7 P 99 Fº 42 7-3-1744**
[401] AHS **C 5 P 76 Fº 119 Da. María Vélez de Alcocer**, hija legítima de **Alvaro Vélez de Alcocer** y **Da. Bárbara González**.
[402] AHS **C10 P 120 Fº 31**
[403] AHS **C 7 P 97 Fº 77**
[404] AAS **Inf. Mat. T 1 Expte. 75 Diciembre 1687**
[405] Ver **apartado L 2)**
[406] AHS **C 6 P 91 Fº 107**
[407] AHS **Jud 1 1718**
[408] AHS **C 9 P 117 Fº 92v**
[409] AHS **C8 P 101 Fº 110** Citado por *Lima González Bonorino*
[410] AHS C 7 P 96 Fº 99 **Da. María Hidalgo Montemayor**, viuda de ***D. Alonso de Peñalba*** y el maestro *Pedro Pablo Diez de Chávez*, permutan propiedades.
[411] AAS **Inf. Mat. Tº II1 Expte. 75 enero 1704** Esto indicaría la filiación natural de **Da. María**. En nuestra investigación sobre hijos naturales e ilegítimos en la sociedad salteña, hemos encontrado hasta tres cambios de apellido en una misma persona por reconocimiento de paternidad tardío tanto para ella como para su progenitora.
[412] AHS **Jud 3 1779**
[413] AHS **Jud 10 1824 Da. María del Carmen Peñalba**, viuda de **D. José Gama**, fallecido abintestato en la estancia de Ebro, testó en 1 de abril de 1804, declarando ser sus hijos legítimos **Da. Rosa**, mujer de **D. José Esteban Columba**, **D. Francisco** y **D. Rafael**, estos dos últimos menores.
[414] AHS **C 9 P 115 Fº 110**
[415] AAS **Inf. Mat. Tº V Expte. 132 1758**
[416] AAS **Inf. Mat. Tº V Expte. 175 1759**
[417] AAS **Inf. Mat. Tº VII Expte. 62 1775**
[418] AHS **C 15 P 149 Fº 145**
[419] AHS **Jud 4 1820**

[420] AAS **L Baut. 6 Fº 341** Se trata de **José Gabino Ojeda**, bautizado el 21 de febrero de 1781, a los 3 días de nacido, hijo legítimo de **D. Antonio (Pablo) de Ojeda** y **Da. Antonia (de Alvarado y) Padilla**, con el padrinazgo de ***D. Tomás Cornejo*** y ***Da. Bartolina de Velasco***, su mujer.

[421] AHS **C 5 P 80 Fº 109 Da. Francisca Fernández**, que así se la nombra, testó el de 11 de octubre, declarando haber sido casada y velada con **Juan Deonís**, difunto, siendo sus hijos legítimos **Da. María Deonís**, mujer de ***Antonio de la Barrera*** y **Nicolás Deonís**, mudo e insensato y su hijo natural **Tomás Prieto de Camaño**.

[422] AHS **C 5 P 80 Fº 153** 10-11-1728

[423] AHS **C 4 P 75 Fº 72**

[424] AHS **C 2 P 50 Fº 107**

[425] AAS **Inf. Mat. Tº II Expte. 63 1701**

[426] AHS **C 5 P 78 Fº 84v Da. María Ibáñez de la Cuesta** con poder de sus hijos de primer matrimonio vende el 27 de octubre de1727, al ***Cap. Lorenzo de Rojas y Sandoval***, tierras en Mojotoro, linderas a ***Castañares***, al ***Ayte. Gral. Esteban Pardo***, a ***Da. Leonor Alarcón*** y ***José Rasero***

[427] AHS **C 15 P 149 Fº 239** Dictó un codicilo el 10 de mayo de 1779, nombrado a sus hermanas **Da. Agueda** y **Da. Rosa**, a su sobrino **D. Manuel de la Cámara** y a su sobrina nieta **Da. Clara González**.

[428] AHS **C 15 P 149 Fº 228** Hija de ambos fueron **Da. María del Carmen Gómez**, madre soltera de **Da. Josefa Gómez**, mujer de ***D. Vicente Mariano de Arteaga*** y de **José Tomás Gómez** y **Da. Rosa Gómez**, suegra esta de ***D. Gregorio González***. Así lo declara la primera al testar el 27 de setiembre de 1779. Dice también ser sobrina de ***Da. Agueda Troncoso y Alarcón***.

AAS **Inf. Mat. T 5 Expte. 10 Febrero 1741 Juan José de la Cruz Cámara**, hijo legítimo del ***M. de C. D. Antonio de la Cámara*** y ***Da. Gregoria de Elizondo*** para casar con **Da. Rosa Gómez**, hija legítima de **D. Andrés Gómez** y **Da. Bárbara de Alarcón**.

[429] AHS **C 5 P 78 Fº 39v, 42v y 43v**

[430] AHS **Caja correspondiente a partes de protocolos Fº 89**

[431] AHS **Jud. 1 1810 Da. Agueda de Alarcón** fue madre adoptiva de **Da. María de Alarcón**, mujer que fuera de **D. Santiago Díaz González**, natural de Buenos Aires y maestre escuela, quien testó el 13 de mayo de 1810 manifestando llevar 30 años de matrimonio y ser padre legítimo de varios hijos , de los que sobreviven **D. José Fructuoso**, casado con ***Da. Manuela Basilia Romero***; **Da. María Inés**, mujer de ***D. Juan de la Rosa***; **D. José Cayetano** siguiendo la carrera literaria en La Plata y **D. José Manuel Díaz González**. Menciona también a **Da. Antonia de Alarcón**, hermana de **Da. Agueda**.

[432] AHS **C 8 P 103 Fº 50** Citado por *Lima González Bonorino*

[433] AHS **C 5 P 76 Fº 50**

[434] AHS **C 4 P 66 Fº 4 v** 20-11-1709

[435]Serrano Redonnet, Jorge. **Introducción al estudio de la casa de Villafañe Guzmán**. Genealogía Revista del Instituto Argentino de Ciencias Genealógicas Nº2 Año 2, Buenos Aires, 1943

[436] AAS **Inf. Mat. T 4 Expte. 256** noviembre 1720

[437] AAS **Carpeta Testamentos y Documentos Varios**

[438] Moyano Aliaga, Alejandro: **Hijos y Nietos...cit**

[439] Tejerina Carreras, Ignacio C: **Linajes del Valle de Calamuchita: Albarracín**, Centro de Estudios Genealógicos de Córdoba, Córdoba, 1972

[440] Zenarruza, Jorge G.C **Tercera Fundación de Jujuy**, Volumen 1, Instituto de Estudios Iberoamericano, Buenos Aires, 1980.

[441] Su correspondencia, 10 de agosto de 1998.

[442] AAS **Inf. Mat. T 3 Expte. 256** noviembre 1720

[443] AHS **C 13 P 143 Fº 24** 9-12-1775

[444] AHS **Jud 1 1686** El **Ayte. Francisco Baeza** o **Martínez de Baeza**, vecino de Salta, figura en este expediente desempeñando el cargo de defensor general de menores. En varios documentos protocolizados por el **M. de C. Alonso Ruiz de Llanos**, actúa como testigo. El 11 de mayo de 1660, es testigo de una venta (AHS **C1 P 14 Fº 18**) por lo que es posible que se trate del padre de **Da. Josefa Baeza**. Un hijo de ésta y del ***Cap***. ***Gregorio Fernández*** se llamo también **Francisco** e hizo información en febrero de 1719, para casar con ***Josefa Mercado***, hija natural de ***Da. María Mercado***. En la información matrimonial que hace en 1724, el *Alf. Tomás Méndez de Abalos* para casar con *Da. Elena de Arce*, actúa como testigo, con el rango de capitán y firmando **Francisco Fernández Baeza**, declarando tener 30 años. **Alonso de Baeza** recibió mercedes de tierras en Jujuy, en 1594.

[445] AAS **Inf. Mat Tº I Expte 9 agosto 1680** Hijo legítimo del **Cap. Alonso Bravo de Montenegro** y **Catalina Pastén**.

AAS **Inf. Mat Tº III Expte. 31 febrero 1711** Su hijo legítimo y de **Da. Josefa de Baeza**, **Bernardino José de Montenegro**, casó con **Da. María Fernández**, hija legítima de **Juan Fernández** y **Da. Micaela de Elizondo**.

[446] AHS **Mercedes de Tierras y Solares Carp. 1 Fº 37**, **C 1 P 23 Fº 14**, **C 1 P 30 Fº 3**, **C 2 P 32 Fº 47, Fº 53 v y Fº 76**, **C 2 P 59 Fº 114v**, **C 5 P 80** y **Jud 1 1727** Hijo legítimo de **Antonio Fernández** o **Hernández** y de **Da. Jacoba Cabello** y hermano de **Da. Francisca Fernández**, casada con ***Matías Solórzano***; **Da. Antonia Fernández**, que podría se la que casó con ***Diego Gómez de Herrera*** y/o con el ***Alf. José Junco*** y **Da. María Hernández**. A su vez, **Da. Jacoba Cabello** era hija legítima de **Marcos Cabello** y **Da. Jacoba Valdenebro** y hermana de **Pedro Cabello**, **Da. Bernarda**, fallecida abintestato el 9 de junio de 1674, **Da. Catalina**, **Da. Bárbara**, **Pablo**, marido de ***Catalina de Villarreal*** y **Juan Cabello**. **Marcos Cabello** y sus hermanos **Pedro Cabello** y **Juana Rodríguez**, fueron hijos legítimos de **Pedro Cabello** e **Isabel Rodríguez**, primeros pobladores.

[447] AHS **C 4 P 66 Fº 4v.**

[448] Flores Canclini, Jorge G. **Apuntes sobre Rodrigo Pereira**, Boletín de la Academia Americana de Genealogía, Año 1 Nº 2 julio - agosto 1999
[449] AHS **Jud 1 1626**
[450] AHS **Jud 2 1763** El **S. M. D. Miguel de Albarracín y Funes** fue padre, en su primer matrimonio con **Da. María Diez de Elizondo** o **Zambrano**, de tres hijos: **D. Bernardino Albarracín**, casado con *Da. María de Balmaceda*, progenitores de la rama sanjuanina, según lo afirma *Tejerina Carreras*, **Da. Josefa**, aparentemente soltera y sin descendencia y de otro hermano mudo, cuyo nombre no ha trascendido. Marido en segundas nupcias con **Da. Josefa de Soria**, fue padre de **Da. María Albarracín**, casada como lo declara sin aclarar con quien, en un reclamo que hace en 1736, por tierras que fueron de su padre.
[451] AHS **C 1 P 26 Fº 14** 1676
[452] AHS **C 6 P 93 Fº 194** El documento presenta roturas que solo permiten leer ***veinte y.... a las cinco de la t... mil setecientos treinta y seis.***
[453] AAS **Carp. A Fº l3**
[454] AAS **Carp. A Fº 25**
[455] AAS **Carp. C Fº 19**
[456] AAS **Inf. Mat. T 5 Expte. 60 abril 1742**
[457] AHS **Jud 34 1854**
[458] AHS **Jud 2 1791** 22-1-1801.Testamento de **Da. Nicolasa Ruiz de Llanos**, hija legítima de **D. Diego Ruiz de Llanos** y **Da. Bernarda Fernández de Saravia**, casada con **D. Antonio Gutiérrez del Castillo**, natural de los reinos de España; su hija legítima **Manuela**, casada con **D. Juan Crisóstomo Robles**. La finada **Da. Petrona Ruiz de Llanos** le donó una esclava a su hija. Su marido hace mucho reside en Corrientes y el Paraguay. Instituye albaceas a ***D. Juan Antonio Quevedo***, a su yerno y a **Da. Ursula Ruiz de Llanos**. Testigos, *D. José Toribio Tedín*, *D. Andrés Ramírez* y *D. Enrique Aresti*, ante el escribano *J.A. Molina*.
[459] AHS **C19 P 186 Fº 30** 25-11-1798 **D. Antonio Gutiérrez**, viudo de **Da. María Mercedes Ruiz de Llanos**, por sus hijos menores vende tierras en La Isla a **D. Manuel Ruiz de Llanos**.
[460] AHS **Jud 22 1861**
[461] AAS **L 3 Mat Fº 28** 5-8-1776 **D. Antonio Gutiérrez**, natural de Zaragoza, hijo legítimo de **D. Francisco Gutiérrez** y **Da. María Gaspar** con **Da. María ¿? Ruiz de Llanos**, natural de Salta, hija legítima de **D. Diego Ruiz de Llanos** y **Da. Bernarda Fernández**. No queda claro si este acta pertenece al casamiento de **Da. María Mercedes** o al de **Da. María Nicolasa.** De **D. Antonio Gutiérrez del Castillo** se sabe que era español peninsular y que al momento de testar su mujer se encontraba ausente, *hace mucho reside en corrientes y el Paraguay* ¿**D. Antonio Gutiérrez** y **D. Antonio Gutiérrez del Castillo** fueron uno solo, marido de ambas hermanas en sucesivas nupcias o dos personas distintas? Queda a resolver.
[462] AAS **Inf. Mat Tº IX Expte. 156 enero 1805**
[463] AAS **L. Matr. 3 Fº 37 29-11-1779**
[464] AHS **C 9 P 116 Fº 262v**
[465] AAS **L 3 Matr. Fº 73 24-9-1778**
[466] AAS **Carp. C Fº 271**
[467] AHS **Jud. 10 1827** 30 de mayo de 1816.Testamento de **Da. María Rosa Ruiz**, viuda de **D. Miguel Ruiz de Llanos**, hija legítima de **D. Gerardo Ruiz de Llanos** y ***Da. Rosa Arias Rengel***, sus hijas legítimas y sobrinas **Da. Ursula Ruiz de Llanos** casada con ***D. Juan Antonio de Quevedo*** y **Da. María Carmelita** y **Da. María Isabel Ruiz de Llanos**, solteras y mayores, su hermana **Da. Petrona**. Dice que sus hijos son también sus sobrinos, cuando en realidad eran sus primos segundos.
[468] AHS **Jud 1772 Expte. 2**
[469] AHS **Jud Expte. 3 1784**
[470] AAS **Inf. Mat. Tº 7 Expte. 50 noviembre 1774**
[471] AHS **Jud 1 1761** Surge del mismo que **Alonso Ruiz de Llanos** fue casado **con Da. Manuela Pardo de Figueroa** y en segundas nupcias con **Da. Bernarda Pardo de Baños**, prima hermana de su primera mujer.
[472] AHS **Jud Expte. 8 1784**
[473] AAS **Inf. Mat. Tº III Expte. 220 noviembre 1710** Citado por *Lima González Bonorino*
[474] AHS **C 5 P 79 Fº 10**
[475] AAS **Carp. A Fº 19 v**.
[476] Levillier, Roberto**. Nueva Crónica...cit.**
[477] AAS **Sumarios 1725-1796 Carp. 27v Nº5**
[478] Esta información se contradice con lo dicho en la página 324, en donde se afirma que **Da. Feliciana**, ya viuda, vende a **Melchor Díaz Zambrano**, su sobrino. Lamentablemente no hemos podido hallar la escritura a la que se refiere *Lima González Bonorino*.
[479] *Alejandro Moyano Aliaga* nos alerta sobre los riesgos de hacer hipótesis, que en este caso asumimos aunque pueda resultar descabellada. Que **Da. Feliciana**, **Da. Paula** y **Da. Juana Zambrano** fueron hijas de **Miguel Sánchez Zambrano** y **Da. Isabel Servigón**, está probado en documentación fehaciente, no así con respecto a **Da. María**. Téngase en cuenta que nada se sabía de **Da. Juana Zambrano**, mujer de ***Gaspar de los Reyes***, hasta que la oportuna aparición de un documento, trunco y roto (como señalamos en la nota siguiente) nos dio la certeza de su existencia. Tampoco se sabía de la hija de **Da. María Zambrano** casada con un hermano, también desconocido, de ***D. Juan de Zúñiga Echarte***, según este mismo declara en el juicio de nulidad de ***Da. María Vélez*** y ***D. Bernardino de Elizondo***.
[480] AHS **C 1 P 10 Fº S/Nº** último del protocolo, suelto, trunco y roto.
[481] AHS **C 1 P 14 Fº 1**

[482] AHS **C 2 P 40 Fº 9 Catalina Dávalos**, india natural de Esteco, viuda de **Francisco Chachapoyas**, testó el 4 de enero de 1686 declarando a sus hijos legítimos **Pablo**, ausente en los reinos del Perú; **Francisco**, **Alonso**, **Juan**, en el Valle de Jauja y **María**, difunta, mujer que fuera del sargento **Gaspar Sánchez de los Reyes**, a quien designa albacea testamentario. Entre sus bienes se contaban una estancia y un pedazo de tierras de sementeras lindero a las de *Diego de Sosa*, hijo de *Da. María de Arteaga*. **Francisco Chachapoyas** y **Catalina**, la que era protegida del *Cap. Bernardo Martínez de Acosta*, afincados y terratenientes, deben haber sido indios principales. El primero tal vez haya sido de casta de caciques de la tribu de su nombre, con el que hoy se denomina a un barrio la ciudad de Salta, que ocupa tierras que aquél compró a su yerno **Sánchez de los Reyes**, tal cual lo señala *Atilio Cornejo* en su *Contribución*... Que **Gaspar Sánchez de los Reyes** haya sido hijo de **Gaspar de los Reyes** y **Da. Juana Zambrano**, es muy posible, pero debe ser confirmado. Con respecto a los indios chachapoyas merece recordarse a la ciudad de San Juan de la Frontera de los Chachapoyas, fundada por ***Alonso de Alvarado*** en 1536, capital del departamento peruano de Amazonas, no muy lejana hacia el Este, de Trujillo y de su valle de Santa o Sancta o Sagta, al decir de nuestro amigo y colega *Antonio Sorich*, quien sostiene que por allí habría que buscar el origen del nombre de nuestro valle de Salta. Los **mitimaes**, indios que servían en las filas españolas y que por analogía tomaron el nombre de aquellos que enviaban los incas a colonizar los territorios recién conquistados, tienen una importancia fundamental en la conquista y pacificación del territorio americano. Si europeo fue el desembarco, aborigen y mestiza fue la ocupación. El 18 de octubre de 1583, ***Juan Fernández*** e ***Inés López*** le venden a **Francisco Cussi Huamán**, indio de nación *inga*, un pedazo de tierras lindero a las de ***Rodrigo de Bobadilla*** y ***Francisco de Aguirre***, difunto, en la suma de cincuenta pesos (AHS **C 5 P 77 Fº 99**) **D. Francisco Huamán** recibió tierras en la distribución que en Jujuy hiciera su fundador, ***D. Francisco de Argañarás y Murguía*** y casó, según nos informa *Jorge Corominas*, con mujer española principal, con la que tuvo descendencia. Una de sus hijas, **Da. Isabel de Valdenebro**, recibió una chacra de quinientos pies de cabezadas, linderas a la de su padre. A **D. Cristóbal**, yanacona del alguacil mayor **Juan de Segura**, también se le hizo merced de tierras. Salvo el fundador y sus hijos, nadie más recibe el tratamiento de **don**. **D. Fernando Ninantay**, curaca de indios naturales foráneos, natural del Cuzco, maestro sastre y sombrerero, compra, vende y alquila propiedades por 1750 (AHS **C. 7 P 97 Fº 109** y otros) El 6 de junio de 1726 se bautiza a **Francisca**, india principal, criatura de 8 días, hija legítima del **cacique principal de foráneos** **D. Fernando Ninantay** y **Da. Melchora Riarte**, con el padrinazgo del alguacil mayor ***D. Juan Palacios*** y ***Da. María Palacios*** y ante los testigos ***D. Francisco*** y ***D. José Palacios***. La condición de principal atribuida a **D. Fernando** implica la existencia de caciques inferiores o subordinados y de varios pueblos de indios foráneos, confirmando el respeto que los españoles tuvieron por las estructuras políticas propias de aquellos (AAS **L 1 Baut Fº 26v**). Estos son algunos de los ejemplos de la presencia de indios de otras latitudes, integrados a la vida de las ciudades. También se integraron los africanos libertos desde muy temprano, algunos con posición económica y rango militar.

[483] AHS **C 7 P 96 Fº 99** ***Da. María de Hidalgo Montemayor***, viuda de ***D. Alonso de Peñalba*** hace un trueque de propiedades con ***D. Pedro Pablo Diez de Chávez***, hijo legítimo de ***D. Manuel Diez de Chávez*** quien entrega una propiedad que heredó de sus padres, quienes la hubieron *de los herederos de* **Gaspar Sánchez de los Reyes**, *por adjudicación que la Real Justicia le hizo a* **Juan Sánchez**, *con cuyo poder se la vendió* ***D. Antonio Gutiérrez*** *a su padre*.

[484] AHS **C 1 P 16 Fº 38**

[485] Las hay más antiguas que las mencionadas por *Lima González Bonorino* y por nosotros. Nuestro colega *Carlos Ferrary Storni*, está desentrañando algunas con ramificaciones en Anta, que vendrían de los primeros Sosa estequeños.

[486] AHS **Estante 1 Sobre documentación varia**

[487] AAS **Inf. Mat. Tº 1 Expte. 103**

[488] AHS **C 3 P 61 Fº 49**

[489] Zenarruza, Jorge G.C **Los Bustamante de Quijas en España y en América**, Genealogía Nº17, Revista del Instituto Argentino de Ciencias Genealógicas, Buenos Aires, 1977. Arriesga como hipótesis que **D. José de Alvarado**, español, casado en Jujuy con ***Da. Segunda Sánchez de Bustamante*** y progenitor de esta familia con ramificaciones en Salta, fuese hermano de **D. Francisco del Ribero y Alvarado**, natural de Limpias. Teniendo en cuenta que la denominación de español era de casta y no de naturaleza, se encuentran anotaciones por ejemplo *español de nación inglés*, queda la posibilidad de que **D. José** haya sido español americano y no santanderino, tal vez bisnieto del santiaguino **José de Alvarado** y de **Da. Mariana Ortiz de Sosa**.

[490] AHS **Jud 2 1820** Testamento de **Da. Luisa Estay**, vecina de Salta, viuda de **D. Bartolomé Padilla**, sus hijos legítimos **María Marta** y **Bartolomé**; ***María Alvarez***, a quien criaron, 14 de marzo de 1749.

AAS **Inf. Mat. Tº I Expte. 131 Abril 1690 Da. Luisa Estay** debió ser hija de **Juan de Estay** y **Da. Bernabela Alvarez de Alanís**.

[491] AHS **Jud 4 1804**

[492] Lizondo Borda, Manuel. **Documentos Coloniales...cit Serie I Vol. IV, Pág. 15**

493

Diego del Sueldo c.c. Da. Juana de Retamoso				
Da. N. del Sueldo c.c. D. Luis de Figueroa Mendoza	Hermanos	**N. del Sueldo c.c. ¿?**		
D. Lucas de Figueroa Mendoza del Sueldo n. 1616	**Primos hermanos**	**Da. Marcela del Sueldo c.c. Antonio de Godoy Saavedra**	**José del Sueldo**	**Fco. del Sueldo, encom. Maxastiné en 1651**
	Tío - sobrino segundos	**S. M. Antonio de Godoy Saavedra del Sueldo n. 1656**		

494 Archivo de la Comunidad Franciscana, Salta, **Caja IX C 3**

495 **Ibíd. Ant.** La importancia de los **Sueldo** se patentiza en el inventario de bienes contenido en el documento. Al describir los papeles que dejó el difunto se anotan *Papeles de encomiendas: papeles de encomienda hecha al maestre de campo por el gobernador Juan Ramírez de Velasco, otra fecha por el gobernador Hernando de Lerma, otra encomienda hecha por Juan Ramírez de Velasco, otra hecha por el licenciado Hernando de Lerma, otra hecha por Francisco de Barraza y Cárdenas, otro traslado de encomienda hecho por el licenciado Hernando de Lerma, otra encomienda hecha por Ramírez de Velasco, otra encomienda hecha por Hernando de Lerma, otra encomienda hecha al alférez Diego Chávez del Sueldo, tres títulos del maestre de campo en vestidura de Juan Silverio del Sueldo, otro título del maestre de campo hecho por el gobernador don Juan Alonso de Rivera, provisión instituida a pedimento de Juan Silverio, provisión que hace coger a los indios sus cosechas, provisión y mandamiento para dar indios a La Ciénaga, provisión a favor de Juan Silverio para poner un tambo, autos de contradicción de los indios chicuanos y demás anejos de ese repartimiento, incitatura a pedimento de Juan Silverio, receptoría para hacer probanza a favor de Juan Silverio, provisión a favor de Juan Silverio para que se le den indios para sus edificios, provisión a favor del maestre de campo Pedro del Sueldo para que conforme a la ordenanza pueda enviar persona con su poder a su hijo a sus repartimientos, compulsorio para autos a favor de Juan Silverio, receptoría de don Pedro de Abrego y oposición de dote de doña Juliana de Chávez en autos hechos y los demás papeles...*

496 AHS **C 4 P73 Fº 195 30-8-1719**

497 AHS **Jud 1 1727 Pedro Cabello**, vecino de Salta vende a **Da. Margarita del Sueldo**, niña de doce años... 17 de mayo 1730

498 Serrano Redonnet, **La sangre del conquistador Juan Gregorio Bazán**, Ediciones Dunken, Buenos Aires, 1997, Pág. 145

499 Cornejo, Atilio: **Genealogías de Salta: Los Fernández Cornejo cit.** El autor le atribuye una filiación que no hemos podido comprobar, atribuyéndole ser hija de **Francisco de Cepeda**, deudo de la Santa de Avila, y **Da. Margarita de Chávez**. Lima repite esta afirmación agregándole como interrogante el **Cisternas** a **Francisco de Cepeda**. Ver **apartado XXII 2)** Tampoco hemos hallado elementos para afirmar que su madre haya sido **Da. Margarita Chávez del Sueldo**.

500 AHS **Jud Expte. 1 1726**

501 AHS **Jud Expte. 1 1726 Da. Ambrosia Méndez de los Reyes** falleció por 1684, en Los Vipos, a seis leguas de Choromoros.

502 Esto confirma el origen común con la rama catamarqueña que hallara *Prudencio Bustos Argañaraz* y que consigna *Lima*.

503 Al enviudar **Da. Ana** estaba pobrísima. Nada buena había sido la administración de **Lorenzo Méndez de los Reyes** y lo que le quedaba se perdió con él, al morir en Buenos Aires. Una manada de yeguas, una tropilla de cabras y algunos esclavos eran todo su patrimonio. Así lo declara ***Lázaro Arias Rengel***, en una de las incidencias del juicio en 1719.

504 AHT **Serie A Expte. 6 Caja 5**, proporcionado por *Da. Celina Correa Uriburu* y *Carlos Ferrary Storni*

505 Allí se trasladó después de la muerte del **S. M. Juan Torino**. Así lo declara ***Lucas Arias Rengel***, quien condujo a la familia y al ganado.

506 AHS **C 4 P 73 Fº 195**. Al testar del **S. M. Antonio Godoy de Saavedra del Sueldo**, da la filiación de su mujer **Da. Isabel Ovejero de Herrera** y nombra como tercer albacea a su cuñado, ***S.M José de Ovejero***. El alcalde **Pedro de Godoy** y **Bartolomé de Godoy Cáceres** o **Cáceres Godoy** recibieron mercedes de tierras y solares, en la fundación de Jujuy. **Francisco de Godoy**, *hijo y nieto de conquistadores de la ciudad de Santiago del Estero y demás ciudades que se poblaron en el tiempo que ellos vivieron*, era vecino de Esteco en 1608, nacido en 1570, hijo de **Pedro de Cáceres de Godoy** y de la montañesa **Isabel Núñez de Cáceres**. **Da. Isabel del Sueldo** casa en Jujuy con *Juan de Melo*. **Da. Marcela del Sueldo**, madre del **S. M. Antonio Godoy Saavedra del Sueldo**, era tía de *Da. Ana Cabral de Melo* y de *Da. Elena Cabral*, mujer del jujeño *Cap. Juan de Berástegui*. Mucho habrá de desentrañarse estudiando a las primeras familias jujeñas, como lo viene haciendo *Jorge Corominas*.

[507] AHS **C 4 P 71 Fº 1** 4-7-1726 El defensor de menores pide inventario de los bienes de **Da. Juana de la Cerda** por su hijo mudo, **Gregorio**, por lo que le toca por legítima materna y de su legítimo padre **S. M. José de Ovejero**, el hallazgo de este documento se lo debemos a *Jorge F. Lima González Bonorino*.

AHS **Jud 4 1804**. Se transcriben actuaciones y testimonios hechos a pedido de ***Juan José Martínez Saénz***, en octubre de 1714. Las declaraciones contienen muchos datos de interés genealógico. El **Cap. D. Bernardo de la Cerda Mirabal**, morador de Esteco y asistente en el Valle de Choromoros manifiesta que vivió en el lugar en litigio con su padre **D. Juan de la Cerda Mirabal** y con **Francisco de Sandi** que estuvo casado con **Da. Catalina de la Cerda Mirabal**, su tía. El **S. M. Antonio Godoy**, vecino que fue de Esteco y asistente en la de Salta, dice que en la segunda pampa para la cordillera tiene parte **Sebastián Pardo de Aguiar**, por compra que le hizo a **D. Lucas de Figueroa Mendoza**, su tío. **El S. M. José de Ovejero**, alcalde de la Santa Hermandad vecino feudatario en Salta, manifiesta que vivió dieciocho años en esas tierras con su suegro, **D. Juan de la Cerda Miraval** hasta que el enemigo los obligó a desamparar las tierras y se fueron a poblar el Valle de Choromoros, donde todavía vivía su suegra**, Da. Agustina Vallador** (sic)

[508] AHS **C 4 P 73 Fº 195**

[509] En el mismo expediente, atestigua en 1726, afirmando tener sesenta años, lo que permite suponer haya nacido por 1666.

[510] Firmaba **D. Juan Solórzano y Velasco**. Nacido por 1663, figura como fallecido en 1725. Al igual que los **Cerda**, anteponía el **don** a su nombre. Cabe recordar a **Da. Florencia Solórzano y Velasco**, mujer que fuera del ***general Pedro de Lisperguer***, de quienes nació ***D. Juan Rodolfo de Lisperguer*** marido de ***Da. Inés de Aguirre***, familia chilena con descendencia en el Noroeste, que viene por línea legítima comprobada del ***gobernador Francisco de Aguirre***. Pese al parentesco que algunos historiadores nos atribuyen con el Perú, es evidente que el origen del Tucumán es obra de los conquistadores de Chile (Ver Plaza, Leandro: **Testamento de D. Juan Rodulfo de Lisperguer y Aguirre**, en esta misma edición)

[511] Los grados de parentesco denunciados por los testigos permiten realizar algunas aproximaciones de filiación. En el caso del **S. M. Lázaro Arias Rengel**, que dice ser tío de **D. Tomás Arias Rengel**, marido de **Da. Isabel Torino**, hija esta de Da. **Ana Cabral de Melo** y pariente en tercer grado de **Da. Gabriela Méndez de los Reyes**, por parte de su mujer, **Da. Juana Díaz de Heredia**, también resulta serlo de los **Torino**, atento que el ancestro común es **Pedro de Valdivieso**.

Pedro de Valdivieso c.c. Da. Ana de Vadillo		
Da. Bartolina de Valdivieso c.c. Gerónimo Rivera Cabral	**Hermanos 1º**	**Da. Clara de Valdivieso c.c Cristóbal López de Heredia**
Da. Ana Cabral de Melo f. 1706 c.c. Lorenzo Méndez de los Reyes f.	**Primos hermanos 2º**	**Da. Luciana de Heredia c.c. Domingo Díaz**
Da. Gabriela Méndez de los Reyes n. 1689	**Primos segundos 3º**	**Juana Díaz de Heredia c.c S. M. Lázaro Arias Rengel n. 1666**

EL S. M. **Gaspar de Medina Pomar** afirma ser pariente de ambas partes, en tercer grado, por su mujer **Da. Teresa de Solórzano**. Lo más probable entonces, atento la naturaleza portuguesa de **Gerónimo de Ribera Cabral**, es que la afinidad se originase también en el matrimonio **Valdivieso Vadillo**.

Pedro de Valdivieso c.c. Da. Ana de Vadillo		
Da. Bartolina de Valdivieso c.c. Gerónimo Rivera Cabral	**Hermanos**	
Da. Ana Cabral de Melo c.c. 1º Lorenzo Méndez de los Reyes 2º Juan Torino de Viana	**Primos hermanos 2º**	
Torino y Méndez de los Reyes	**Primos segundos 3º**	**Da. Teresa de Solórzano c.c. S. M. Gaspar de Medina Pomar n.1659**

El **S. M. Antonio de Godoy Saavedra** confiesa ser pariente en tercer grado de los **Torino** y de **Da. Gabriela**. **Da. Ana Cabral** se crió en casa de su tía **Da. Marcela del Sueldo** y esta resultaría ser prima hermana de **Da. Bartolina de Valdivieso**. Descartada una línea común **Valdivieso**, quedaría como conjetura una alianza **Vadillo del Sueldo**. El **Cap. Juan Alvarez Vadillo** fue teniente de gobernador en la ciudad de Salta por 1610, cuando intentó expulsar a los primos hermanos **Alejo Manuel** y **Juan de Frías**, *naturales de la Isla de Fayal, en las islas de la Tercera al presente residentes en la ciudad de Salta, de las provincias del Tucumán... vecinos de la dicha ciudad donde tienen haciendas y estancia de ganados y casas de vivienda y que son tratantes en mercaderías que tienen a su cargo suyas y ajenas de algunos vecinos de la Villa de Potosí... personas socorridas y hombres nobles, cristianos viejos...* Gobernaba la provincia del Tucumán, **D. Alonso de Rivera**.

Juan Alvarez de Vadillo c.c. Da. Ana de Galván		
Da. Ana de Vadillo c.c. Pedro de Valdivieso	**Hermanos 1º**	**N. Vadillo c.c. N. del Sueldo**
Da. Bartolina de Valdivieso c.c. Gerónimo de Rivera Cabral	**Primos hermanos 2 º**	**Marcela del Sueldo c.c Antonio de Godoy Saavedra**
Da. Ana Cabral de Melo	**Primos segundos 3º**	**Antonio de Godoy Saavedra del Sueldo n. 1659**
Torino – Méndez de los Reyes	**3º p/ 4º**	

El **S. M. José de Ovejero** dice ser pariente de ambos en cuarto grado, por lo que el parentesco debió ser por **Da. Ana de Melo** y desde ella hacia los **Valdivieso y Vadillo**. Si bien el **Cap. García Ovejero de Herrera** estaba avecindado en Catamarca, parece haber sido oriundo de Tucumán, dado que sus parientes estuvieron poblados en Choromoros. De ser correcta la ubicación generacional que suponemos, los antepasados comunes serían de los primeros conquistadores y pobladores del Tucumán.

Antepasados comunes		
	Hermanos 1º	
	Primos hermanos 2º	
Da. Bartolina de Valdivieso c.c. Cap. Gerónimo de Rivera Cabral	**Primos segundos 3º**	**Cap. García Obejero de Herrera c.c. Da. Josefa Díaz Caballero**
Da. Ana Cabral de Melo	**Primos Terceros 4º**	**S. M. José de Obejero n. 1663**
Torino – Méndez de los Reyes	**4º p/ 5º**	

D. Ventura de Aguirre manifiesta tan sólo, ser pariente por afinidad por su mujer **Da. Bernardina de Solórzano**.

Da. Gabriela Méndez de los Reyes n. 1689	**Parientes**	**Da. Bernardina de Solórzano c.c. Ventura de Aguirre n. 1673**

El **Cap. D. Juan de Solórzano** es taxativo al afirmar que con los **Torino** no le tocan las generales de la ley y que el parentesco es con **Da. Gabriela Méndez de los Reyes** y por parte de su mujer, tía o prima de aquella. Esto demostraría la inexistencia de un parentesco entre **D. Juan** y **Da. Bernardina y Da. Teresa de Solórzano**. **D. Juan**, manifiesta ser cuñado del **Cap. Antonio Gutiérrez**.

Cap. D. Juan de Solórzano n. 1663	**Cuñados**	**Cap. Antonio Gutiérrez ¿Maldonado?**

[512] AHS **C 8 P 106 Fº 106** El hallazgo de este documento se lo debemos a nuestro colega *Carlos Ferrary Storni*.
[513] AHS **Jud 5 1789**
[514] AHS **Jud. 4 1766**
[515] AHS **Jud 5 1784**
[516] AAS **Inf. Mat. T V Expte. 218** septiembre 1759
[517] AHS **Jud 3 1750 Da. Antonia de Villegas,** viuda del **Cap. Pedro Suárez de Mendoza** falleció en 17 de abril de 1720 bajo disposición testamentaría dictada el 3 del mismo mes y año. La sobrevivieron dos de sus hijos, **Da. Josefa**, casada con el **Cap. Francisco Dami Sotomayor** y **Da. María**, mujer de **Francisco Fernández Pedroso**. **Da. Damiana**, mujer de del **Alf. Antonio de Ubierna** era ya finada. **El Cap. Francisco Dami de Sotomayor** falleció antes de 1724, año en que muere su cuñada, **Da. María**. La nieta de **Da. Antonia**, **Da. Bernardina Dami y Sotomayor**, casó años más tarde con el **M. de C. D. José Iñigo de la Pascua**. El **Cap. Pedro Suárez de Mendoza**, había dado poder para testar a su mujer y a su yerno **Francisco Dami**, el 3 de octubre de 1705. Para entonces vivían su hijo varón **Bernardo y Da. Francisca Suárez de Mendoza**, fallecidos al testar su madre (AHS **C 3 P 58 Fº 44**) **Da. Antonia de Villegas** fue hija legítima de **Hernando de Villegas**, vecino morador y regidor propietario , viudo de **Da. Catalina Gutiérrez** al momento de testar el 11 de enero de 1688, manifestando ser sus hijas **Da. Manuela** casada con el **Alf. José Suárez**; **Da. María**, soltera y la mencionada **Da. Antonia**, casada con **Pedro Suárez de *Sosa*** (sic) Ya había nacido su nieta, **Da. Catalina Suárez**, hija de **José** y **Da. Manuela**. **Hernando de Villegas** y **Da. Catalina Gutiérrez** eran naturales de las provincias del Perú (AHS **C2 P 45 Fº3**) **Da. Manuela Villegas** y **José Suárez** fueron padres de **Bernardo**, **José**, **Pedro**, **Hernando**, **Da. Catalina**, **Da. Gregoria y Da. Bernabela Suárez** (AHS **C 2 P 46 Fº 34** 5-9- 1689 Testamento de **Da. Manuela Villegas**) **Hernando de Villegas** era sobrino de ***Antonio de Ubierna Frías y Sandoval*** y de ***Luis de Medina Pomar***, según se expresa en el acta capitular del 15 de junio de 1648. Todo indicaría fuese hijo de una hermana de ***Luis*** y de ***Da. Francisca de Medina Pomar*** (AHS **Actas capitulares C 1 Fº 331 15- 6 –1648** Dato de *Guillermo Echazú*) Como ya se ha visto, **Manuela de Villegas** recibió cuatro vacas del testamento de tía segunda, ***Da. María de Zurita***.
[518] AHS **C 6 P 94 Fº 182**
[519] Ver **nota 63**
[520] AHS **C 1 P 16 Fº 20**

[521] **AHS C2 P 47** ultima hoja sin foliar, muy deteriorado e incompleto. El nombre de la testadora no figura, pero puede deducírselo de otros datos.
[522] AAS **Inf. Mat. Tº II Expte. 56 Diciembre 1700**
[523] AHS **C 6 P 92 Fº 53** Su testamento 22-2-1736
[524] AHS **C 2 P 49 Fº 24**
[525] Bustos Argañaraz, Prudencio: **Ascendencia Agnaticia de don Juan Bautista Bustos**, presentado en las Primeras Jornadas de Estudios Históricos sobre el **Brigadier General Juan Bautista Bustos** y publicado en Revista N° 9 de la Junta Provincial de Historia de Córdoba, Córdoba 1980, pág. 46.
[526] AHS **Mercedes de Tierras y Solares Fº 99**
[527] AHS **C1 P 23 Fº 3** 20-6-1674 Testamento de **Luis de Jerez**, vecino morador, hijo legítimo de **Cristóbal de Jerez** e **Isabel de Torres**, naturales del Perú, *de los primeros conquistadores y pobladores que bajaron a esta ciudad*. Era nieto de **Luis de Torres**, residente en Santiago del Estero, participante en la jornada de Salta con tres caballos de guerra, uno armado de pecho e ijadas, cinco caballos de carga y matalotaje, una cuera de anta, celada y arcabuz (Levillier **op. cit**.) El 12 de enero de 1667, le vende al bachiller *D. Pablo Fernández de Espeluca Maidana*, cura del partido de los Pulares, tierras de estancia que heredó de su abuelo, quien las hubo por merced del *gobernador Hernando de Lerma*, otorgada el 10 de abril de 1583 (AHS **Colección documental 1 1636-1735 C 7 Expte. 21 1686**) Manifiesta ser padre, en india cautiva y soltera nombrada ***Isabel***, de **Pablo** de 3 años. Terrateniente de fuste, le deja una chacra a una legua de la ciudad, herencia de sus padres quienes la hubieron por compra a su tía ***Luisa de Torres***, a su sobrina **María de Jerez**, hija legítima de su hermano **Domingo de Jerez**. Este fue padre de una hija natural llamada **Juana de Jerez**. Declara otras chacras, una lindera a *Francisco de Callejas* y *Juan de Villada*, según títulos expedidos por el *gobernador Lerma* y otra lindera con *Alonso de Tobar*, una estancia, camino a Esteco, frontero a La Lagunilla, *en contradicción al S. M.D. Diego Ruiz de Alarcón*, herencia de su padre que la compró a *Juan Vásquez de Tapia*, un potrero comprado a *Pedro González de Tapia*, una estancia que llaman Los Papagayos de su hermano **Cristóbal de Jerez**, una parte de estancia en ¿La Caldera? en la que tienen parte sus sobrinos, hijos de su hermano **Diego de Estrada**, un solar lindero a *Andrés Guerra*, otro que se compró a *Pedro Vásquez*, otro a *Francisco Velásquez*. Deja sus bienes a partir entre sus sobrinos y sobrinas, hijos de **Cristóbal de Jerez**, **Domingo de Jerez**, **Diego de Estrada** y **Miguel Francisco de** (roto). Manifiesta que los hermanos **Francisco Valdés** y **Felipe Valdés** son sus deudos *por parte de su padre* y que él los pidió ***en encomienda*** *por ser deudos y se estuvieron en su casa*, declara que son sus sobrinos y advierte que no se les debe encomendar ***por ser hijos de conquistadores***. Le eran deudores el *Tte. Alvaro Vélez* y el *Alf. Miguel de Albarracín*. Instituye por albaceas y tenedores de sus bienes al ***Alf. José Junco*** y a su legítima mujer ***Da. Antonia Fernández***, su sobrina. Esta había sido beneficiada en la dote, por su tío con tierras en el Valle de los Papagayos, los que al 24 de marzo de 1678 estaban en litigio con *Da. María Ruiz de Pastrana*. ***Da. Antonia*** declaraba y afirmaba sus derechos en los títulos hecha hacía más de ochenta años a los primeros conquistadores (AHS **C 1 P 30 Fº3**) Por su parte, **Domingo de Jerez**, hijo legítimo de **Cristóbal de Jerez** e ***Isabel Torres***, testó el 1 de octubre 1668, declarando se casado y velado con ***Juana de San Miguel***, padre legítimo de **Cristóbal** y **María de Jerez** y hermano de **Cristóbal** y **Luis de Jerez** (AHS **C 1 P 16 Fº 30**) En 1687, el *Cap. Pablo Pérez de Peñalba* le vende a los *capitanes Pablo* e *Ignacio de las Navedas Zevalllos*, la estancia Vichime, que le había comprado a **Cristóbal de Jerez** y a su mujer ***Da. Juana Torres de Hinojosa***, hija de ***Juan de Torres de Hinojosa*** (AHS **C 2 P 41 Fº 35v**) Hijo único y heredero de estos fue **Bernardo de Jerez,** quien el 13 de noviembre de 1688 vende al *Cap. Leandro de Oliver Altamirano*, una estancia como a tres leguas de la ciudad, en el paraje Los Papagayos, quebrada debajo de lo de *Juan de Sosa*, que hubo de su padre, lindera con los herederos de **Domingo de Jerez** (AHS **C 2 P42 Fº 55**) **Da. María de Jerez** fue mujer legítima de ***Diego Nuñez***, vecino morador y ambos venden el 19 de enero de 1692 a *Pablo Bernal Gutiérrez*, un solar herencia de sus padres, reservándose otro que heredó **Da. María** de su tío, **Luis de Jerez**, lindero a **Cristóbal Santos de Jerez**, ***José Junco*** y *Juan de Sosa* (AHS **C 2 P 47 Fº 60v**) Con respecto a ***Juan Torres de Hinojosa***, debió ser hermano de ***Gonzalo Torres de Hinojosa***, marido de ***Florentina de Arce***, la que viuda vistió hábitos en calidad de beata, haciéndole donación de un sitio y solar, el que fue heredado por **Da. María de Hinojosa**. ***Florentina de Arce***, a la que podemos situar a principios del S XVII, es la primera mujer de la cual consta documentalmente que, aunque sin ser monja, tomó los hábitos en Salta (AHS **C 11 P 124 Fº 25v**)
[528] AHS **C 1 P 8 Fº 24** No se pueden leer ni el objeto del documento, ni la fecha, de la que solo se aprecia que fue un día 29 de... de 1648.
[529] A lo largo de su obra, *Lima González Bonorino* los nombra indistintamente **Alcócer** o **Alcocer**. En nuestra modesta opinión, la última denominación es la correcta. Palabra aguda es la utilizada en los toponímicos **Alcocer**, en la provincia española de *Guadalajara*; **Puebla de Alcocer**, en la de *Badajoz* y **Alcocer de Planes**, en la de *Alicante*. El barón de ***Cobos de Belchite*** y la ***Enciclopedia Espasa Calpe*** coinciden en que la palabra, diminutivo del árabe alcaçar, es tónica en su última sílaba.
[530] AHS **C 2 P 40 Fº 20** El documento no tiene fecha, corresponde por ubicación a actuaciones del mes de marzo de 1686.
[531] Flores Canclini, Jorge G. **Apuntes sobre...cit Da. Petronila de Castro** era hija legítima de **Francisco de Castro** y **Da. Clara de Silva**, nieta paterna de **Francisco de Castro** y **Da. Petronila Romero o Pereira**, bisnieta paterno materna del conquistador **Rodrigo Pereira** y ***Da. María de la Cerda***.
AHS **C 2 P 47 Fº 41v Da. Petronila de Castr**o testó el 6 de enero de 1692 y dictó un codicilo dos días después, manifestando ser casada con ***José de Torres*** a quien instituye heredero universal y haber sido madre de ***José***, difunto. El *Cap. Miguel de Albarracín*, es testigo del dictado del codicilo, el 8 de enero de 1692.

[532] AAS **Inf. Mat. T I Expte 75 Diciembre 1687** ***D. Miguel Flores***, hijo natural del ***Gral. Juan Rodulfo Lisperger de Bittamberg***, hace información de soltura para casar con **Da. Leonarda de Guzmán**, hija legítima de **Juan Pablo Guzmán** y **Da. Elena de Pedrosa Sierra Leal**.
[533] AHS **C 3 P 64 S/Fº numeración desordenada**
[534] AAS **Testamentos 1720-1737 Expte. Nº 10 1737** En una actuación incoada por el **maestro D. Pedro Fernández Pedroso** sobre bienes capellánicos, se acompaña testimonio de su partida de bautismo del 28 de febrero de 1712, en la que consta ser hijo legítimo del **M. de C. José Fernández Pedroso** y **Da. Elvira Vélez González de Guzmán**, a la que luego se nombra como **Da. Elvira Vélez de Alcocer y Guzmán**, constando ser hermana de **Da. María**, con quien compartiera derechos sobre la Finca Ablumé.
[535] AHS **C 5 P 78 Fº 83**
[536] Ver **Apartado VIII 2)**
[537] AHS **C 1 P 27 Fº 37**
[538] AHS **C 2 P 41 Fº 45**

Cinco Falsificaciones en Expedientes de Rehabilitación y Sucesión de Títulos Nobiliarios de los Antiguos Virreinatos Españoles de América*

*por Don Javier Gómez de Olea y Bustinza***

"Cruzados hacen cruzados,
escudos pintan escudos,
y tahúres muy desnudos
con dados ganan condados;
ducados dejan ducados,
y coronas Majestad"
Letrillas de don Luis de Góngora y Argote [1561-1627]:
"A Don Rodrigo Calderón, en su Mayor Privanza".

Señor Presidente y Señor Secretario de la Academia Americana de Genealogía, Señoras y Señores:

Quiero agradecer una vez más a la Academia Americana de Genealogía la posibilidad que me brinda de ofrecer esta conferencia, la segunda que tengo el honor de pronunciar en esta gran ciudad de Buenos Aires.

Mi objetivo esta noche es explicarles y denunciar públicamente las falsificaciones de las que se valieron los actuales poseedores (o sus antepasados inmediatos) de los Títulos de Conde de San Mateo de Valparaíso (del Virreinato de Nueva España), Marqués de Santa María de Otavi y Marqués de Casa Palacio (del Alto Perú o, en términos geográficos actuales, bolivianos) y Conde de Torre Antigua de Orúe (del Virreinato del Perú) para hacerse con estos citados Títulos nobiliarios americanos y de la que trata de valerse el pretendiente a poseer el de Marqués de Torre Campo (Título también de Nueva España) para hacerse con esta dignidad nobiliaria.

En cada uno de estos casos se produce un tipo de falsificación distinta que nos gustaría clasificar en tres grandes categorías:

- La falsificación de la documentación genealógica y, como consecuencia, de la genealogía del actual poseedor del Título para enlazar con el primer titular de dicha merced nobiliaria.
- La falsificación de la documentación nobiliaria, como Ejecutorias de Hidalguía, Despachos de Blasones o sentencias de Infanzonía de Aragón, por ejemplo.
- El aprovechamiento de homonimias, tanto de personas como, mucho más difícil, de lugares.

Pasaré a continuación a presentar los cinco ejemplos que he mencionado en el contexto de estos tres tipos de falsificaciones, algunas de las cuales son utilizadas simultáneamente.

---

* Conferencia dada en la Fundación Navarro Viola de Buenos Aires el 17 de noviembre de 1999.

** Ingeniero Industrial del I.C.A.I, Master in Business Administration por la Escuela de Negocios de Wharton de la Universidad de Pennsylvania, de la Real Academia Matritense de Heráldica y Genealogía, Miembro Asociado al Instituto de España, Correspondiente de la Academia Americana de Genealogía y de los Institutos Peruano de Investigaciones Genealógicas y Argentino de Ciencias Genealógicas.

1. La Falsificación de la Documentación Genealógica.

Es la falsificación más intuitiva y teóricamente más fácil de realizar pero la más evidente de identificar y la que, en mi opinión, conduce antes a incoherencias cronológicas y genealógicas insalvables.

La invención de una genealogía completa o, simplemente, de algunos eslabones, los necesarios, exige la falsificación de partidas canónicas de bautismo, matrimonio y defunción. La posibilidad de falsificar igualmente documentos notariales o partidas del Registro Civil es infinitamente más difícil porque ambos se conservan en archivos públicos de carácter oficial.

El Título de Marqués de Santa María de Otavi es uno de los más importantes concedidos a los grandes mineros de Potosí. La transmisión de esta dignidad nobiliaria es ciertamente complicada, pues agregado al mayorazgo irregular fundado por el Primer Marqués y por su esposa, que luego sería además la II Marquesa de Santa María de Otavi, se transmitió a los parientes de esta última señora del linaje Otondo, tan conocido en el Alto Perú. La IV, y última, Marquesa de la etapa virreinal fue doña Ildefonsa de Otondo y Escurrechea [1767-1840]. A su muerte, acaecida en Potosí el 24-jun-1840 su Título nobiliario quedó vacante por no haber solicitado su única hija que llegó a edad adulta, doña Rita Trigosa y Otondo [1795-1858], la correspondiente Real Carta de Sucesión de S.M. la Reina Doña Isabel II, de la que, evidentemente, ya no era súbdita.

Doña Rita contrajo matrimonio en 1828 con don Francisco de Paula Pastor y Lagorena [1784-1864] y dejaron una amplia sucesión representada por la familia Peñaranda y cuyo descendiente primogénito es en la actualidad don Carlos Arturo Peñaranda Valverde [1944-].

Todos estos datos son muy conocidos en Bolivia, tanto como las cláusulas de los poderes para testar de la IV Marquesa y de su esposo, don Francisco de Paula Trigosa y Garrido [1765-1850], en las que confirmaban que solamente su hija doña Rita, como hemos dicho, llegó a la edad adulta y dejó sucesión: "...como igualmente de que tuvo seis hijos en su matrimonio nombrados: José Mariano, Juan José, Josefa, Eugenio, Mariano y Rita, **de los cuales los cuatro primeros murieron en su infancia**, Mariano a los cuarenta y dos años de edad sin sucesión y solo existe la última, casada con don Francisco Pastor,...". (Archivo Histórico de la Casa Nacional de la Moneda, Potosí, Bolivia).

Pues bien, de manera absolutamente falsa, la actual Marquesa de Santa María de Otavi, doña Erika-Elsa de Aparicio y Pacheco, rehabilitó esta dignidad nobiliaria en 1995, haciéndose ser cuarta nieta de doña Josefa Trigosa Otondo, supuestamente casada con don Francisco de Hevia y Bravo. Por supuesto no ha aparecido ni esta partida de matrimonio, ni la de bautismo de su supuesta hija doña Catalina de Hevia y Trigosa, ni la del supuesto matrimonio de ésta con el Capitán don José María Aparicio del Manzano, ni la de bautismo de su supuesto nieto don Juan Melchor de Aparicio y Hevia, ni tampoco la del supuesto matrimonio de este último con doña Teresa Martínez de Osío y Baca, ni la del bautismo de su supuesto bisnieto don Juan Benedicto de Aparicio y Osío, ni la del matrimonio (que pudo existir siendo otros los cónyuges) de éste con doña Clementina de Campos y Mendieta.

En resumen la actual Marquesa se valió de la falsificación de, nada menos, que siete partidas de matrimonio y de bautismo de la iglesia matriz de Potosí. La actual Marquesa falsificó hasta la partida de matrimonio de sus propios abuelos paternos. Toda la genealogía a partir de ellos, aunque parezca increíble, es absolutamente falsa. Ni tan siquiera sus bisabuelos son los que dice que fueron. Realmente un "récord" en la falsificación de la documentación genealógica y una temeridad por la proximidad en el tiempo de la primera generación "inventada".

Todos estos extremos serán motivo de un detallado trabajo que verá la luz, D.m., en el próximo Boletín de la Academia Americana de Genealogía, que hoy me ha invitado tan gentilmente a pronunciar esta conferencia[1].

2. La Falsificación de la Documentación Nobiliaria.

Este tipo de falsedad es mucho más difícil de realizar pues exige un conocimiento histórico y documental mucho más profundo. Sin embargo, la falsificación de la documentación nobiliaria es siempre fácilmente detectable pues ante el análisis cronológico y, sobre todo, ante el contraste de la documentación genealógica verdadera, se "viene abajo" la prueba de manera estrepitosa. Lo explicaré, a continuación, con un interesante ejemplo: La rehabilitación del Título de Conde de San Mateo de Valparaíso en 1924.

El Título de Conde de San Mateo de Valparaíso fue concedido en 1727 al Coronel don Fernando de la Campa Cos [1676-1742], Caballero de Alcántara en 1725, riquisimo minero de Zacatecas, ganadero y enorme terrateniente de Nueva España. El I Conde de San Mateo de Valparaíso tuvo descendencia que alcanza nuestros días y que es sumamente conocida en la República de Méjico y ha sido estudiada por numerosos genealogistas y lo será también por este conferenciante en su próxima obra "Títulos Nobiliarios de Nueva España", escrita en colaboración con el Dr. don Javier Sanchiz Ruiz y con nuestro desaparecido amigo don José Ignacio Conde y Díaz-Rubín (Marqués consorte de Rivas Cacho y Conde consorte de la Presa de Jalpa).

Este Título, como decíamos, fue rehabilitado en 1924 por doña María de la Concepción de la Viesca y Roiz de la Parra [1865-1935], I Marquesa de Santa María de Silvela y Grande de España, que fue su quinta poseedora.

A la V Condesa de San Mateo de Valparaíso le sucedió su hijo mayor don Federico Silvela y de la Viesca [1889-1946], II Marqués de Santa María de Silvela, Grande de España y VI Conde de San Mateo de Valparaíso. A éste le sucedió en sus Títulos y Grandeza su único hijo, fallecido joven, soltero y sin sucesión, don Francisco Carlos Silvela y Pidal [1931-1955], que fue, de esta manera, VII Conde de San Mateo de Valparaíso en 1951.

A su muerte fue sucedido en todos sus Títulos por su tío carnal, don Álvaro Silvela de la Viesca y Casado [1898-1972], que también fue III Marqués del Castañar. Fue, por tanto, VIII Conde de San Mateo de Valparaíso desde 1957. Antes de que su hija segundogénita, doña Conchita Viviana Silvela de la Viesca y Pfefferle [1945-], llegara a sucederle y fuera Condesa de San Mateo de Valparaíso, perdió esta dignidad en litigio judicial en 1974 frente a don Gerardo Roiz de la Parra y MacPherson [1909-1987] que, a su vez, fue sucedido en 1987 por el actual poseedor de esta merced, su hijo, don Gerardo Roiz de la Parra y González-Mogena [1956-], X Conde de San Mateo de Valparaíso.

El actual Conde es de la misma familia que la rehabilitante de 1924 y, por lo tanto, se beneficia de la misma falsificación que aquélla empleó para enlazar con el primer concesionario del citado Título de Nueva España.

La familia Roiz de la Parra desciende, sin lugar a dudas, de doña María Ignacia Mateo de la Parra [1772-1851], bisabuela de la rehabilitante de 1924. Doña María Ignacia nació en el pueblo de Cabezón de Liébana, localidad cuyo archivo fue quemado por los franceses en 1810. Su hijo, don Miguel Roiz de la Parra, obtuvo un despacho confirmando su nobleza y armas, firmado por don Francisco Doroteo de la Carrera, Cronista Rey de Armas de S.M. la Reina Doña Isabel II en Madrid, el 18-ene-1847.

Cuando, en 1924, se testimonió este documento nobiliario se omitieron, en primer lugar, todas las referencias del nombre completo del pueblo de procedencia de esta familia, dejándola solamente en "Cabezón" a secas, para suscitar la confusión con otra villa y valle montañeses, el de Cabezón de la Sal, del que provenía la familia homónima de Cos, con la que se deseaba enlazar.

Dicho despacho de nobleza y armas aseguraba que la abuela materna de la citada doña María Ignacia Mateo de la Parra fue doña [sic] Fabiana de Cos y Hoyos, nacida en Cabezón de Liébana no antes de 1710. La rehabilitante hizo a esta Fabiana, que era hija posiblemente de verdad de Juan de Cos, hija de otro Juan de Cos y Gayón, nacido en Santibáñez de Carrejo, valle de Cabezón de la Sal, y bautizado el 5-sep-1631, 79 años antes que su supuesta hija de Cabezón de Liébana. Evidentemente este enlace se hacía porque Juan de Cos Gayón era nieto paterno de los bisabuelos paterno maternos del I Conde de San Mateo de Valparaíso.

Ante la homonimia de nombres y de pueblos de procedencia surge la incoherencia de fechas (Fabiana supuesta hija de un Juan de Cos de 79 años) y la evidencia de que Carrejo era un pueblo del Valle de Cabezón de la Sal, distante setenta y siete kilómetros (muy accidentados

orográficamente, por cierto) de Cabezón de Liébana. Además, qué casualidad, el archivo de Cabezón de Liébana está destruido desde 1810.

En nuestra opinión, se trata de una habilidosisima falsificación de un documento nobiliario que, ante la falta de la documentación genealógica y en el contexto de una múltiple homonimia, permitió probar un enlace genealógico que no existe.

3. El Aprovechamiento de Homonimias.

La típica falsificación del primer tercio de este siglo aunque ha seguido realizándose con posterioridad. Básicamente consiste en utilizar genealogías donde aparecen personajes distintos del mismo nombre, algo frecuentisimo en linajes rurales, de origen humilde aunque hidalgos en muchas ocasiones, y en épocas donde ni se usaban dos apellidos ni existían documentos demasiado extensos o detallados que aseguraran plenamente las filiaciones. En los siglos XVI y XVII había pueblos enteros en las montañas de Santander, del País Vasco o de Asturias donde la mayoría de sus habitantes se apellidaban igual: Cossío, Cos, Velarde, Campa, Palacio o Mier, linajes que con los años llagarían a obtener Títulos de nobleza en los Virreinatos americanos.

Cuando el propio Real Despacho de concesión de un Título de Castilla solamente decía algo como, por ejemplo: "…por parte de vos don Juan de Santelices, vecino y minero de la Villa Imperial de Potosí, en las referidas Provincias del Perú, se ha representado que con instrumentos que califican vuestra nobleza y servicios que me habéis hecho os presentasteis ante el expresado mi Virrey justificando ser natural de la villa de Escalante en las Montañas de Burgos,…, y hallaros casado con doña Josefa Álvarez de Quirós,…"**,** tal y como se hizo en el caso del Título de Marqués de Santa María de Otavi el 20-dic-1744, la identificación del concesionario abría oportunidades para identificarlo de varias maneras distintas aunque solo una, evidentemente, es la verdadera porque solo hubo un Juan de Santelices, minero de Potosí, casado con doña Josefa Álvarez de Quirós.

Para esta conferencia he escogido los casos de homonimias empleados en las rehabilitaciones de los Títulos de Marqués de San Mateo de Valparaíso, antes explicado en el contexto de la falsificación de documentación nobiliaria, Marqués de Casa Palacio en 1923 y Conde de Torre Antigua de Orúe en 1924 o en el proceso judicial actualmente en curso con respecto al Título de Marqués de Torre Campo.

El caso del Título de Marqués de Casa Palacio es muy parecido al de Santa María de Otavi en cuanto a los detalles de su concesión y el hecho de que fuera sucedido por la esposa del primer titular. Fue concedido en 1750 a don José de Palacio [c1700-1766], Factor y, posteriormente, Contador de las Reales Cajas de Potosí y marido de doña Bárbara de la Quintana y Guzmán [-1767], con la que casó en Potosí el 27-nov-1732, y que le sucedió en su propio Título como II Marquesa de Casa Palacio, con la facultad testamentaria (que no en una fundación de mayorazgo como en Otavi) de nombrar sucesor, como lo hizo, en su propia sobrina.

Tanto su partida de matrimonio como su propio poder para testar confirman su filiación, que no daba el Real Despacho de concesión de su dignidad nobiliaria: El Primer Marqués de Casa Palacio fue natural de Sevilla, hijo de don Alonso Fernández de Palacio, Familiar del Santo Oficio de la Inquisición de Sevilla, y de doña Ana María del Castillo.

Pues bien cuando dicho Título fue rehabilitado en 1923 por don José de Palacio y Palacio, Marqués viudo de Villarreal de Álava, se hizo al primer Marqués llamarse don José de Palacio y Lanzagorta para poder, de esta manera, demostrar una descendencia del rehabilitante de uno de sus hermanos.

Todos estos extremos fueron denunciados ya en 1957 en un folleto publicado por don José C. de Salamanca, que volvió a publicar una segunda edición ampliada de su trabajo en 1990. Desconocemos quién o quiénes eran, en realidad, el Sr. Salamanca aunque para el efecto de la denuncia que formulaban es completamente irrelevante. En agosto del año pasado don Juan Isidro Quesada confirmó en su ponencia "Los Marqueses de Casa Palacio en Charcas", pronunciada en el curso de la VIII Reunión Americana de Genealogía celebrada en Sucre, entre

otros muchos datos, todos los extremos enunciados por el Sr. Salamanca 41 años antes. También nuestro añorado amigo don Alberto Rosas-Siles en su gran obra "La Nobleza Titulada del Virreinato del Perú" confirmaba la filiación correcta del primer Marqués de Casa Palacio.

En el caso del Título de Conde de Torre Antigua de Orúe, la rehabilitante de 1924 y III Condesa (hasta 1968) fue doña María del Rosario de Zulueta y Urquizu [1891-1969]. Por sentencia del Tribunal Supremo de España de 21-abr-1961 perdió dicha dignidad nobiliaria en pleito con don Antonio de la Cuesta y Urquiza [1903-c1990]. Lo importante de este pleito es que el demandante no se limitó a demostrar su parentesco más cercano con el I Conde de Torre Antigua de Orúe desde 1807, don Ignacio de Orúe y Mirones [1754-1815] sino que, además, demostró que la genealogía alegada por la III Condesa para su rehabilitación era completamente falsa.

Nuestras investigaciones posteriores con nuestro amigo don Juan Vidal-Abarca nos permiten asegurar que se utilizaron tres homonimias para poder hacerse descender de unos supuestos quintos abuelos del primer concesionario. La rehabilitante "confundió" a su séptimo abuelo, Juan Bautista de Uriarte [y Uriarte],[1639-___] (que sí era pariente del I Conde, pues descendía de unos de sus quintos abuelos, aunque no lo sabía cuando solicitó dicha rehabilitación) con otro Juan de Ugarte y Orueta [1626-___]; volvió a "confundir" al abuelo paterno de éste último, Juan de Ugarte *de Urieta*, con otro Juan de Ugarte y Orueta [1569-____]; y finalmente hizo que la hermana de este Juan de Ugarte y Orueta que se llamaba Francisca [1575-___] fuera la esposa de Pedro Hospina de Orúe y con él fueran los cuartos abuelos del I Conde de Torre Antigua de Orúe, cuando la que, de verdad, se casó con Pedro había sido doña Francisca de Ugarte y Lejarazu [____-1642], (hija de Juan Fernández de Ugarte, Señor de la Casa de Ciorraga, y de María Díaz de Lejarazu).

En resumidas cuentas, para entroncar con unos quintos abuelos del I Conde de Torre Antigua de Orúe se utilizaron tres homonimias y, todo ello, sin presentar ningún documento falso sino simplemente interpretándolos de manera "conveniente". Realmente una "obra maestra" de las falsificaciones homonímicas del primer tercio del siglo XX.

Finalmente quería presentarles el interesante caso del Título de Marqués de Torre Campo. Por ser una dignidad nobiliaria que actualmente se encuentra en litigio les pediría cierta comprensión en cuanto a la confidencialidad que me veo obligado a seguir.

El actual Marqués de Torre Campo es don Manuel de Cossío Martínez, por sucesión diferida de 1982. Demostró ser 13º nieto de Juan Gómez de Cossío y de María de Mier y Terán, personajes que testaron en 1594 y fueron también tatarabuelos del I Marqués de Torre Campo, don Toribio de Cossío, antes llamado Toribio Sanchuelo.

No he comprobado aún la exactitud de este complicado enlace a través del linaje de Cossío, uno de los más extendidos de la región. Por el momento le daremos al actual Marqués el beneficio de la duda porque mi intención, para hoy, no es analizar su prueba sino la de la persona que le acaba de demandar que se hace sexto nieto de doña María Manuela Feliciana de Cossío y Miranda, supuesta hija del I Marqués de Torre Campo, nunca citada en los testamentos del Marqués.

Les explicaré, a continuación, como esa filiación es imposible: El demandante presenta una partida del matrimonio, celebrado en Chihuahua, Méjico, en 1739, entre dicha doña María Manuela (nacida supuestamente en Guatemala en diciembre de 1706) y don Joaquín de Villalba y Móxica.

Examinemos someramente la biografía del I Marqués de Torre Campo: Nació en Cabrojo, valle de Ríonansa, Santander, en 1659; fue Capitán General de Guatemala desde agosto de 1706 hasta 1716 y Gobernador y Capitán General de las Islas Filipinas entre 1717 y 1731. En febrero de ese último año se avecindó en Méjico, ya como personaje de mucha importancia social y política, y allí permaneció hasta su muerte a finales de 1743. En la etapa filipina su hija María Manuela tendría entre 11 y 25 años, intervalo que incluye la etapa típica en la época para contraer matrimonio. Éste se pudo, claro está, retrasar, pero inmediatamente después de la etapa filipina la familia se estableció en la capital del Virreinato. ¿Cómo se puede entonces explicar que toda una hija de un célebre político y gobernador, Caballero de Calatrava desde 1694 y Marqués desde 1714, marchara a un lugar tan lejano (a 1.300 kilómetros de la ciudad de Méjico) y tan agreste, en mitad del desierto, para contraer matrimonio?.

Si a esto unimos que ese supuesto matrimonio no es mencionado en ninguno de los dos codicilos del I Marqués, otorgados en 1741 y en 1743, comenzamos a sospechar que un escueto añadido a una verdadera partida de matrimonio de Chihuahua podría ser bastante para justificar un enlace que nunca existió. Seguramente un análisis más pormenorizado de dicha partida de matrimonio y de la de bautismo de la supuesta hija de ese enlace matrimonial bastarían para certificar la falsificación que apuntamos.

4. Conclusión

Aunque estos cinco ejemplos son suficientemente demostrativos de las irregularidades realizadas en el último siglo no querría dejar la impresión de que son los únicos casos ni tampoco que dichas irregularidades comenzaron en época tan reciente. No es así, existen otros casos de falsificaciones que estamos estudiando y que iremos publicando en el futuro y algunas son verdaderamente antiguas. Aunque la propia regulación jurídico-legal de los Títulos en el Viejo Régimen hacía muy difícil la falsificación por no existir la figura de la rehabilitación, en primer lugar, y por estar éstos inmersos en un procedimiento judicial de mayor rigurosidad documental, en segundo término, no es menos cierto que también se falsificaron genealogías, memoriales y pruebas. Estoy ahora acordándome de los trabajos del Marqués de Villarreal de Álava sobre la falsa genealogía del peruano I Marqués de Sotoflorido[2] y de mi buen amigo el Barón de Gavín sobre la falsa genealogía de don Melchor de Navarra y Rocafull, Duque consorte de la Palata y Virrey del Perú[3].

Las falsificaciones son consustanciales a la genealogía y a la vanidad humana. Ya lo decía el propio don Pedro Calderón de la Barca, gloria de nuestras letras comunes, hace unos 400 años, criticando la típica costumbre de su siglo:

"Si a un padre un hijo querido
a la guerra se le va,
para el camino le da
un Don y un buen apellido

El que Ponce se ha llamado
se añade luego León,
el que Guevara, Ladrón
y Mendoza el que es Hurtado

Yo conocí un tal por cual
que a cierto Conde servía
y Sotillo se decía;
creció un poco su caudal

salió de misero y roto,
hizo una ausencia de un mes,
conocile yo después
y ya se llamaba Soto.

Vino a fortuna mejor,
eran sus nombres de gonces,
llegó a ser rico y entonces
se llamó Sotomayor".

Es nuestra misión de investigadores críticos del siglo XXI descubrir, denunciar y documentar estas falsificaciones genealógicas, sin ningún afán de herir a nadie sino de hacer prevalecer la verdad por encima de ninguna conveniencia.

No debemos aceptar como válido ningún documento aislado por muchos sellos y legalizaciones que traiga. Solamente integrado en el conjunto de la prueba documental y, sobre todo, la coincidencia cronológica y la interpretación de esos documentos de manera coherente, histórica y geográficamente, nos podrán dar la certeza de que una genealogía es cierta, tal y como yo he tratado de explicarles esta tarde en los casos que acabo de exponerles.

Muchas gracias.

Citas

[1] Con posterioridad a la lectura de esta conferencia, y antes de su publicación, se incluyó este trabajo sobre los Marqueses de Santa María de Otavi en el Boletín nº 2 de la Academia Americana de Genealogía.

[2] José María de Palacio y de Palacio, Marqués de Villarreal de Álava y de Casa Palacio: "Miserias y Grandezas de un Hábito", Revista Hidalguía, nº 14, enero-febrero 1956.

[3] Manuel Fuertes de Gilbert y Rojo, Barón de Gavín: "El Duque de La Palata: De Torrelacárcel a Virrey del Perú", Revista "Xiloca" del Centro de Estudios del Jiloca, nº 10, páginas 95-115, Calamocha, Teruel, noviembre de 1992.

II Jornadas Platenses de Genealogía y Heráldica

por Don José Francisco de Ugarteche Echeverría[*]

Convocadas por el Instituto de Estudios Genealógicos y Heráldicos de la Provincia de Buenos Aires, se realizaron en La Plata, las Segundas Jornadas Platenses de Genealogía y Heráldica, los días 5 y 6 de noviembre de 1999, en el salón de conferencias del Hotel Argentino, ubicado en la calle 46 nº 536, concurriendo alrededor de cincuenta personas.

Las jornadas fueron auspiciadas y declaradas de interés historiográfico por la Academia Argentina de la Historia, y declarada de interés municipal (Decreto Nº 1745 de la Municipalidad de la Plata). Contaron con la adhesión de la Academia Americana de Genealogía.

Se destaca que los expositores cumplieron con los tiempos fijados para exponer sus trabajos y para las consultas y declaraciones.

El día 5 por la noche, se sirvió una comida en el salón comedor del hotel a la que concurrieron más de treinta personas, en un ambiente de camaradería.

Se presentaron dieciocho trabajos, siendo su nómina la siguiente:

BATRES, don José Luis: "Blasones y biografías de los Arzobispos y Obispos de la Provincia de Buenos Aires. (Desde la creación de las Diócesis hasta nuestros días)".

BATRES FRANCESE, doña María Gabriela: "Un escocés en la Provincia de Buenos Aires. Descendencia de James Pettigrew".

CAPORALE, doña Delia Estela: "Algunas Familias italo-albanesas que poblaron la ciudad de La Plata desde 1884 a 1889, entre ellas la familia Demarco".

CASTRO PAZ, don Aldo Marcos de: "Santa Cunegunda de Polonia, princesa húngara. La biografía real y los entronques genealógicos argentinos".

CRUSET, doña María Eugenia: "Carmen de Patagones en el censo de 1869".

FUENTES RADA, don José: "Cúpula de bicentenario "Iglesia Parroquial de Carmen de Patagones. Heráldica Geográfica. Las armas de España y de sus 17 comunidades autónomas".

GARAY, don Juan J.: "Los vascos, su antigüedad, sus fueros".

GATICA, don Angel Daniel: "Indices de matrimonios de la Catedral de San Luis".

GIMENO SANZ, don José M.: "La genealogía y los apellidos".

GUZMAN, don Carlos Alberto: "Genealogía de algunas familias argentinas descendientes de los Reyes de Navarra y Aragón. Ascendencia y descendencia de don Francisco Ortíz de la Torre y Vera Muxica".

MAZZUCHI, don Roy: "Libros de bautismos de la Parroquia de Exaltación de la Cruz. Obrajes, La Paz, Bolivia".

MENDEZ ALGORTA, doña Olga: "Tres apellidos entroncados en Uruguay y Argentina: Méndez Caldeia, Mitre-Martínez y Estomba-Mitre".

---

[*] Académico Correspondiente de la Academia Americana de Genealogía

MORELLI, doña María de los Angeles: "Estudio de las corrientes inmigratorias en una familia del Río de la Plata".

NIZETICH LOPEZ, don Ricardo:[1] "El histórico escudo de la ciudad de Córdoba (Argentina). Su verdadero significado y apuntes críticos para su reconstitución ajustada a la ciencia heráldica".

REY y CABIESES, don Amadeo-Martín: "Alfonso XII, Jorge V y la familia rusa".

TORRENDELL LARRAVIDE, doña Beatriz: "Los Martínez, genealogía gallega en el Río de la Plata".

UGARTECHE ECHEVERRIA, don José Francisco de: "Descendencia del Coronel Don Pedro de Ugarteche y Echevarría".

VILLANOVA HUGHES, doña Gladys: "Origen del Clero Diocesano en Bahía Blanca y sus Obispos".

También concurrieron los siguientes miembros adherentes: doña Lisa Graciela Altamore, don Leonardo Bade, doña Graciela Margarita Bade de Méndez, don Fabián Benítez, doña Amanda Bigliardi de Josset, doña Martha Bonelli, don Marcos Omar Cencio Rodríguez, doña Gloria Corte de Casco, don Walter Dáloia Criado, don Guillermo Ramón Díaz Simons, doña Susana T.P. de Domínguez Soler, doña Mercedes Matilde Fernández Olazogoitía, doña Lidia Elisabet Firpo, don Ricardo Daniel de Gandini Orcaizaguirre, don Rubén Gómez Luna, doña Marta Susana Grimaldi, doña Celia Ester Guerra de Petrucelli, doña Lilia Agustina Guzmán, don Carmelo E. Juarez, don Ricardo Esteban Ripa Krause, doña Estela Rolla Bertelo, y doña Ana María Rubio.

La clausura de las jornadas la realizó el presidente del Instituto de Estudios Genealógicos y Heráldicos de la Provincia de Buenos Aires don Roy Mazzuchi, con la entrega de certificados a los miembros titulares y adherentes.

Citas

[1] Académico Correspondiente de la Academia Americana de Genealogía.

Archivo General de la Nación de Uruguay

por Doña Graciela Galmes y Don Fernando Parodi

Reseña Histórica[*]

El proceso histórico que desembocó en la consagración de nuestra independencia, requería la conservación de todo el acervo documental, a manera de memoria viva de los diferentes sucesos, para transmitirlos a las generaciones futuras. De esta manera nos legaron la conciencia de que la Historia es didáctica para las mentes futuras.

Por decreto fechado en marzo 5 de 1827, en Canelones se dispuso la creación de un Archivo General "Con el objeto de proveer a la conservación de los archivos y facilitar a la vez la pronta expedición y acierto de los asuntos administrativos,..."

El Archivo quedo a cargo de don Pedro María Tabeiro, con una asignación de ochocientos pesos mensuales.

Siendo Rondeau electo Presidente Provisorio y avalado con la firma de su Ministro Universal don Fructuoso Rivera, dispuso por decreto del 7 de octubre de 1829, el reconocimiento e inventario de todos los Archivos del Estado, teniendo preferencia los archivos del extinto cabildo de nuestra capital y los de Escribanía y Gobierno.

Volviendo al origen del Archivo General de la Nación, que vino a integrarse con los fondos documentales provenientes del ex Archivo General Administrativo, y del ex Archivo y Museo Historico Nacional, tuvo por base la formada principalmente por archivos particulares dirigidos por los señores Luis Carve y Telmo Manacorda entre los años 1911 y 1926.

Los archivos particulares inventariados fueron incorporados al Archivo General de la Nación entre los años 1927 y 1972, mediante donación o compra directa.

Los núcleos de papeles relacionados con la actuación de diversos personajes, no llegan a constituir archivos particulares completos, se trata de núcleos formados por piezas que integraron una papelería de mayor volumen que formo un archivo particular dispersado.

La primera de esas colecciones se organizo con los documentos ingresados al archivo General de la Nación durante el período mencionado; piezas sueltas del mas diverso origen que forman una compilación agrupada por periodos.

Las otras colecciones provienen de las papelerías reunidas por historiadores con fines de estudio e investigación. Se agregan a este fondo documental un variado conjunto de libros manuscritos, códices, que en su origen formaban parte de archivos privados clasificados en series de acuerdo a su contenido.

El Poder Ejecutivo resolvió el 2 de abril de 1963 que el Archivo General de la Nación iniciara la publicación de catálogos-inventarios de sus fondos documentales. En virtud de esta iniciativa se editaron en 1965 el Indice de Libros del ex Archivo General Administrativo y el Catalogo del ex Archivo y Museo Histórico Nacional.

Entre los directores destacados en la labor de archivología mencionaremos a modo de referencia a don Pedro Mascaró y Sosa quien se desempeño como jefe del archivo entre los años 1885-1887. En el año 1890, encontramos como Director a don Isidoro de María historiador y periodista, permaneció en este puesto desempeñándolo hasta su jubilación, en 1921 a don Angel G. Costa y don Angel Vidal entre los años 1934-1943. Es menester destacar la labor del maestro, publicista, legislador don Juan Manuel de la Sota, quien ejerció la vocación pública como Director del archivo entre los años 1850 hasta abril de 1852 en que se le declara jubilado.

El doctor don Pedro Mascaró con el apoyo del coronel don Máximo Santos –su hermano político- influyo en el gobierno del doctor don F. Vidal que subsigue al de Latorre para obtener el decreto del 26 de julio de 1880 que reconcentraba en un solo organismo bajo la dependencia del Ministerio de Gobierno la Biblioteca, el Museo y el Archivo General

[*] Por el Licenciado don Fernando Parodi, empleado del archivo

Administrativo. Mientras estuvo en este cargo llevó a la practica la publicación de revistas o colección de documentos para servia la estudio de la historia de la República, iniciada con la documentación concerniente a la Fundación de Montevideo, la revista del Archivo constituyó un valioso repertorio documental.

Repositorios**

INDICE I

- Aduana
- Alumbrado
- Cabildo de Montevideo
- Canelones
- Capitanía del Puerto
- Cárceles
- Catastro
- Censo
- Cerro Largo
- Colecturía
- Coliseo
- Colonia
- Comercio
- Compilación de Documentos
- Consulado
- Contribución directa
- Correos
- Correspondencia
- Culto
- Dominación Brasilera
- Dominación Lusitana
- Escribanía
- Estadística
- Extinción de la moneda de cobre
- Familias pobladoras
- Florida
- Fortificaciones
- Gobierno provisorio
- Guerra y Marina
- Hacienda
- Hornos
- Hospitales
- Imprenta
- Impuestos
- Índices
- Informes
- Invasiones Inglesas
- Inventarios
- Juramento de fidelidad a España
- Justicia
- Listas de revistas
- Maldonado
- Minas
- Municipio
- Padrones
- Paysandú
- Policía
- Privilegios
- Propios (terrenos)
- Puertos
- Reales cédulas
- Reales ordenes
- Receptorias
- Reconquista de Buenos Aires
- Registro cívico
- Relaciones exteriores
- Rocha
- Salto
- Situados
- Soriano
- Tacuarembo
- Temporalidades
- Tesorería
- Tierras
- Títulos y mercedes
- Tratados
- Varios asunto

INDICE II

<u>Cajas clasificadas cronológicamente</u>

- Archivo del doctor Andrés Lamas
- Archivo del doctor Eduardo Acevedo
- Archivo de los Margariños
- Archivo de Juan Francisco Giro
- Archivo del General Enrique Martínez
- Archivo del los doctores Lucas J. Obes y José Ellauri
- Papeles del General Lucas Moreno
- Correspondencia de Bernardina Fragoso de Rivera con el General Fructuoso Rivera
- Escritos del Padre Dámaso Antonio Larrañaga
- Papeles de Martín Aldecoa
- Papeles del doctor León Pereda de Saravia
- Papeles del General Nicasio Borges
- Papeles de Joaquín de la Sarga y Periz

** Por Doña Graciela Galmes, Miembro Socia Activa y Vocal del Instituto de Estudios Genealógicos del Uruguay

- Misceláneas
- Cabildo y Juzgado de Santa Lucia
- Aduana de Montevideo
- Receptoria de Nueva Palmira, Sub-Receptoria de Carmelo y Mercedes
- Documentos sin fecha
- Diarios
- Libros

Constituciones y Constituyentes

Ministerio de Gobierno. 1825-1907.
Ministerio del Interior.
Desde el 12 de marzo de 1907

Registro Nacional de Leyes. Acuerdos y Decretos

Secretaria. Archivo
Registro de Asuntos
Libros de Entrada de Asuntos
Remisiones y Recibos

Juntas Económico-Administrativas
Rocha

Policía
Policía de Montevideo. Antes de 1830**.**
Jefatura Política y de Policía de Montevideo. 1830-1918
Jefatura Política y de Policía de Cerro Largo 1830-1918.
Jefatura de Policía. Desde 1919

Registros
Copiadores
Oficios de Juzgados y Comisarías
Funciones Penales
Sección Contaduría

Jefatura Política y de Policía de Rocha. 1830-1918

Policía
Policía de Montevideo. Antes de 1830**.**
Jefatura Política y de Policía de Montevideo. 1830-1918
Jefatura Política y de Policía de Cerro Largo 1830-1918.
Jefatura de Policía. Desde 1919

Registros
Copiadores
Oficios de Juzgados y Comisarías
Funciones Penales
Sección Contaduría

Jefatura Política y de Policía de Rocha. 1830-1918

Juntas Electorales
Juntas Electorales del Departamento de Montevideo
Juntas Electorales del Departamento de Canelones
Juntas Electorales del Departamento de Colonia
Fiscalías de Gobierno

Fiscalia de Gobierno

Fiscalía de Gobierno de 2° Turno
Comisiones

Títulos de Tierras. Códigos

Archivo General Administrativo
Secretaria
Tesorería y Contaduría
Indices de los Fondos Documentales
Copiadores de Documentos
Deteriorados
Inventarios
Registros
Biblioteca

Ministerio de hacienda 1825-1970
Secretaria

Tesorería General de la Nación. Contaduría del Estado

Fiscalia de Hacienda

Vistas Fiscales
Decreteros
Libros de Tramites
Varios

Junta de Crédito de Tramites
Varios
Bancos
Banco de Montevideo
Banco Nacional de la República Oriental del Uruguay
Ministerio de Guerra. 1825-1828-
Ministerio de Guerra y Marina. 1828-1933

Secretaria del Ministerio
Ejercito

Servidores de la Independencia
Legión Francesa

Comandancia de Marina. Capitanía General de Puertos
Prefectura de Puerto de Montevideo.
Oficina del Puerto

Isla de Flores
a) Lazareto
b) Jefatura Territorial. Comandancia
c) Estación CWL "Isla de Flores"
Inspección General de Telegrafía sin Hilos. Dirección de Servicios de Radiocomunicaciones
Subdelegación de Marina de Maldonado
Ministerio de Justicia. Culto e Instrucción Publica. 1883-1891
Decreteros. Registro Nacional de Leyes
Secretaria
Ministerio de Fomento
Decreteros. Registro Nacional de Leyes
Secretaria
Comisión Topográfica
Informes
Denuncias de Terrenos. Tomas de razón. Terrenos vendido
Varios Asuntos
Inspección General de Obras Públicas
Dirección General de Obras Publicas
Departamento Nacional de Ingenieros
Ministerio de Obras publicas. 1907
Consejo
Decreteros y Registro de Leyes
Secretaria y Archivo
Registro de Asuntos
Planos
Biblioteca
Almacenes
Contaduría

Administración de los Ferrocarriles y Tranvías del Estado
Archivo del Agrimensor Alfredo Lerena. 1878-1928
Archivo
Catastro
Indices
Correspondencia
Apuntes
Ministerio de Justicia e Instrucción Publica. 1911. Ministerio de Instrucción Publica. 1911-1935- Ministerio de instrucción Publica y Previsión Social. 1935-1967
Ministerio de Trabajo y Previsión Social. 1933- 1935
Ministerio de Salud Publica. Des 1933
Hospital de Caridad de Montevideo
Archivo
Administración de la Lotería de la Caridad y Beneficencia Publica
Consejo de Higiene Publica
Junta de Auxilio
Junta Central de Auxilios de Montevideo
Comisión de Recursos de la Junta Central de Auxilios
Comisión de Movilidad, Expediciones y Recepción de Heridos.
Comisiones delegadas de Auxilio.
Documentos Diversos.
IV Congreso Medico Latinoamericano. **Río de Janeiro, 18 de agosto de 1909**
Inspección General de Represión al Alcoholismo
Consejo Nacional de Administración. 1919-1933
Corte Electoral
Oficina Nacional Electoral
Addenda al Catalogo de libros del ex "Archivo General Administrativo"
Artigas
Cabildo de Montevideo. Invasiones Inglesas
Cabildo de Canelones
Comisión
De Biblioteca y Museo
Hacienda
Plaza de Toros
Policía
Privilegios
Soriano

INDICE IV

Archivos Particulares

Advertencia
Documentos procedentes de los Archivos de diversos personajes
- Archivo del Dr. León Pereda de Saravia
- Archivo del Dr. José de Acevedo y Salazar
- Archivo de Joaquín de la Sarga y Periz
- Archivo de Lucas José Obes
- Archivo de Nicolás Herrera
- Archivo de Manuel Herrera y Obes
- Archivo de Juan José Duran
- Archivo del Juan José Duran (hijo)
- Archivo del Gral. Eugenio Garzón
- Archivo de Francisco Aguilar
- Archivo del Dr. Eduardo Acevedo Maturana
- Archivo del Gral. José Brito del Pino
- Archivo del Gral. Gervasio Burgueño
- Archivo de Gabriel Antonio Pereira
- Archivo de Bernardo Prudencio Berro
- Archivo del Pedro Varela
- Archivo del Dr. Bartolomé Odiccini
- Archivo de Teofilo Díaz
- Archivo de Federico Brito del Pino
- Archivo de Mauricio Blanes
- Archivo de Juan Manuel Blanes
- Archivo del Dr. Carlos Castro
- Archivo del Gral. Enrique Castro
- Archivo de Felipe Arroyo
- Archivo de Juan Bautista Castro

- Archivo de Enrique Kubly y Arteaga
- Archivo de Avelino Lerena
- Archivo de Mariano B. Berro
- Archivo del Cap. Gral. Máximo Santos
- Archivo de Mateo de Magariños y Ballinas de Angulo
- Archivo de Francisco Magariños Cerrato
- Archivo de Bernabé Magariños
- Archivo de Mateo Magariños Cervantes
- Archivo de Francisco bauza
- Archivo del Dr. Manuel Norberto Tapia
- Archivo de Alfredo Tapia y Sierra
- Archivo de Juan Maria Perea
- Archivo de Juan Maria Pérez y Fuentes
- Archivo de la "Sociedad de Colonización y Fomento del Uruguay"
- Archivo de Miguel Carrio
- Archivo del Mateo Magariños Solsona
- Papeles de Mateo Magariños Veira
- Archivo de Mateo Magariños Borja
- Archivo de Eugenio Garzón (hijo)
- Archivo del Gral. Pedro Callorda
- Archivo de Tomas Belén
- Archivo de Juan H. Soumastre
- Archivo de Juan S. Soumastre
- Archivo del Dr. Eduardo Acevedo Vásquez
- Archivo de Clemente L. Fregeiro
- Archivo de Juan Pedro Oribe
- Archivo de Aquiles B. Oribe
- Archivo de Leogardo Miguel Torterolo
- Archivo de Blas C. Martínez
- Archivo del Cnel. Francisco Lasala
- Archivo de Francisco J. Olivieri
- Archivo del Capitán de Navío Carlos a. Olivieri
- Archivo del Dr. Ricardo J. Areco
- Archivo del Agrimensor Francisco J. Ros
- Archivo de Virgilio Sampognaro
- Archivo del Dr. Alfredo de Castro
- Archivo del Dr. Rafael Schiaffino
- Archivo de la Dra. Paulina Luisi
- Archivo del Ing. José A. Carvallido
- Archivo del Palacio Salvo
- Archivo del Comité pro candidatura del Dr. Juan José Amezaga y del Dr. Alberto Guani a la Presidencia y Vicepresidencia de la Republica
- Archivo del Dr. Claudio Williman

Colecciones de Documentos Históricos

- Colección de Documentos "Archivo General de la Nación"
- Colección de Documentos Clemente L. Fregerio
- Colección de Documentos Francisco Bauza-Rafael Schiaffino
- Colección de Documentos Brig.. Gral. Antonio Díaz
- Colección de Documentos Mariano B. Berro
- Colección de Documentos Dardo Estrada
- Colección de Documentos Mario Falcao Espalter
- Colección de Documentos Agustín Carron
- Colección de Documentos Dr. Luis Alberto de Herrera
- Despachos y certificados de servicios militares. Pasaportes
- Despachos militares, diplomas y laminas
- Archivo del Dr. Carlos de Castro: títulos, diplomas y laminas alegóricas
- Archivo del Francisco Bauza: títulos, diplomas y retratos impresos
- Archivo del Agrimensor Francisco J. Ros: títulos, diplomas y laminas.
- Archivo del Virgilio Sampognaro: patentes de cónsul, exequátur, pasavantes y diplomas
- Archivo de la Dra. Paulina Luisi: Títulos, diplomas, certificados y laminas

Libros Manuscritos

INDICE I - Catálogo de libros del ex Archivo General Administrativo.
INDICE II - Catálogo del ex Archivo y Museo Histórico Nacional.
INDICE III – Historia de la Administración.
INDICE IV – Archivos Particulares.

MAPOTECA.
ARCHIVO GRAFICO 1830
COMISION TOPOGRAFICA 1831-1864
DIRECCION GENERAL DE OBRAS PUBLICAS 1864-1892
DEPARTAMENTO GENERAL DE INGENIEROS 1892-1911
MINISTERIO DE OBRAS PUBLICAS 1911

Dirección: Convención 1474 entre Mercedes y Uruguay.
Tel. (598-2) 9081330 9007232
Horario: 12:30 a 17:30 horas de Lunes a Viernes.

ARCHIVO JUDICIAL
Dirección: Av. Gral. San Martín 2400
Tel. (598-2) 2035672
Horario 12:30 a 17:30 horas de Lunes a Viernes

Los archivos cierran un mes en el verano para tareas de mantenimiento.

Otros fondos documentales vinculados con investigaciones genealógicas

Archivo Histórico de la Catedral Metropolitana
Ituzaingo entre Sarandi y Rincón
Plaza Matriz
Teléfono (+5982) 915 70 10
Horario martes y jueves de 15 a 17
Encargada del Archivo Sra. María Eugenia Arnaud de Costa

Fecha de inicio

- Bautismos 1727
- Matrimonios 1726
- Defunciones 1729

Archivo de la Curia Eclesiástica del Arzobispado de Montevideo
Treinta y Tres 1365 C P 11200
Teléfono (+5982) 9158127 y 9158879
Horario martes y jueves de 16.30 a 18.30 Hs.
Director Lic. Dante Turcatti

Existen en dicho Archivo los siguientes fondos

- Fondo Expedientes Matrimoniales. Inicio 1726. Corresponden a matrimonios celebrados en la Arquidiócesis de Montevideo
- Fondo Dispensas Matrimoniales. Inicio 1726.Corresponden a los matrimonios celebrados en todo el país

Dirección General del Registro de Estado Civil
Avda. Uruguay 933 entre Rió Branco y Convención
Teléfono: (+5982) 9086274 y 9005085
Fax : (+5982) 9086259
Solicitud de Partidas 13.30 A 17.30 Hs.
Entrega 8.30 a 11.30 Hs.
Esta Repartición Estatal tiene los registros de todo el País

Fecha de inicio de los Registros a cargo del Estado

- Nacimientos 1 de julio de l879
- Matrimonios 21 de julio de l885
- Defunciones 1 de junio de 1879

La genealogía como ciencia autónoma

por Don Gonzalo Cané[*]

Puede afirmarse, pese a que muchos se opondrán, que la genealogía es una ciencia autónoma. Esto es así desde que cuenta con los elementos necesarios a esa independencia, fuentes principales que pueden ser materiales propias o concretas –*registros, testamentos u otra clase de documentos que fehacientemente establezcan vínculos*- e impropias o abstractas –*historia, tradición oral, referencias escritas que no sean propias o concretas*-, fuentes secundarias –*datos históricos, geográficos, literarios, etc.*-, método, objeto y principios.

El entender a la genealogía como una ciencia autónoma e independiente del resto de las ciencias y no como una mera herramienta auxiliar de cualquiera de aquéllas, no sólo no impide, sino que impone la necesidad del uso del resto de las ciencias para la comprensión de sus propios procesos.

Esta necesidad importa que el investigador se aboque de una forma integral al estudio del contexto de los hechos históricos y su incidencia en las distintas etapas de la genealogía que esta desarrollando.

Quien estudie las relaciones de los descendientes del conocido Mayorazgo de los Brizuela y Doria, solo podrá entender el porque de ese *hecho genealógico* en la medida que se haya interiorizado de la historia de la provincia de La Rioja en los distintos periodos que abarco dicho instituto y haya tomado razón de las tradiciones de quienes fundaron el mayorazgo. Más aun, deberá tener conocimiento de las normas jurídicas en virtud de las cuales pudo concretarse ese mayorazgo.

Tal premisa nos da como punto de partida la conjunción de tres ciencias diferentes para un mismo objeto, la genealogía que es la principal puesto que de ella y sus principios se nutrirá dicha investigación y en segundo lugar el derecho y la historia como marco de referencia y explicativo de las uniones y alianzas derivadas de ese mayorazgo, incluso, podría ampliarse ese campo auxiliar a la geografía si la investigación avanzara en las distintas modificaciones que sufrió el mayorazgo con los sucesivos matrimonios celebrados durante su vigencia.

El entender a la genealogía como un hecho aislado de las circunstancias temporales, políticas y culturales en que se desarrollo es casi tan inútil como el uso de una guía telefónica de Moscú en la ciudad de Ushuaia, de nada sirve la expresión de una sucesión ordenada de fechas de nacimiento, bautismo, matrimonio y muerte si no es enmarcado en el contexto de su desarrollo.

En la actualidad los avances técnicos y científicos a que asiste la humanidad han modificando el concepto tradicional de nuestra ciencia y le han dado un campo de aplicación que excede el que tradicionalmente se le había, caprichosamente, asignado. Basta señalar que la medicina actual se nutre de la genealogía para comprender los procesos de los enfermos y aparece con una importancia insospechada el conocer el árbol genealógico de enfermedades de una familia como herramienta esencial de lo que se ha dado en llamar medicina de prevención. Una mujer embarazada debe saber con exactitud los historiales médicos de su familia y de la del padre de su futuro neonato, dicha información resulta de vital importancia para el médico que a partir de esos datos podrá prevenir los hipotéticos riesgos del niño en gestación y de la madre.

A la inversa, el conocimiento de las enfermedades comunes a determinadas nacionalidades o comunidades permite entender procesos genealógicos generacionales donde encontramos, por ejemplo, la muerte de varios infantes en una generación común y la evolución de los medicamentos, en su faz curativa, permite comprender como esos óbitos fueron contrarrestados en una o dos generaciones.

En estos últimos párrafos hemos sumado a la historia, la geografía y el derecho las ciencias médicas y químicas.

---

[*] Académico de Número de la Academia Americana de Genealogía

La genealogía, cuyo estudio hasta hace pocos años parecía reservado a pocas personas, en la actualidad esta en pleno desarrollo y esta realidad se presenta como un interesante desafío para quienes ya estamos en el tema.

NOTA: La Comisión de Redacción, con respecto a los temas referentes a "Doctrina Genealógica", es de criterio amplio y respetuoso de los pareceres o criterios de los Académicos.

Estos artículos, deben publicarse porque son sumamente útiles para generar análisis profundos sobre ellos e intercambio de conocimientos entre los distintos Académicos o personas calificadas dentro del universo de las Ciencias o Disciplinas Sociales, no pertenecientes a esta Institución. A todos los cuales se invita a expresar su postura sobre ellos.[1]

Un tema tan interesante como este de la "autonomía de la Genealogía y de ésta como ciencia", que hoy nos presenta don Gonzalo Cané, se encuadra perfectamente en lo dicho con anterioridad y su publicación resulta muy beneficiosa.

Carlos Jáuregui Rueda
Presidente de la Comisión
de Redacción por Argentina

[1] Sus críticas de cumplir los requisitos académicos, previo estudio y aprobación por la Comisión de Redacción, serán publicados en esta Revista.

Aportes para un estudio de las pautas matrimoniales de los italianos residentes en Catamarca (1880 - 1940)

Equipo de investigación:
Directora del Proyecto: Lic. Norah Trettel de Varela Dalla Lasta.
Investigadores: Prof. Mario Alberto Vián - Prof. María Isabel Bazán de Blas.
Auxiliares de Investigación: Silvana Beatriz Álvarez - Marcelo Ariel Gershani Oviedo[*].

Hacia el año 1994, nuestro Equipo de Investigación retomó el estudio de los diferentes grupos inmigratorios que se asentaron en Catamarca, y que un par de años antes había iniciado con un primer trabajo sobre *"La presencia española en Catamarca Contemporánea: El problema de la integración"*, que fue presentado en las Jornadas organizadas por el CEMLA (Centro de Estudios Migratorios Latinoamericanos) en 1992.

Partimos de la hipótesis de que, cuantitativamente, la inmigración en general, y la española en particular, puede calificarse como escasa; que se perciben claros perfiles de integración al medio y que la misma posibilita un marcado proceso de movilidad, tanto social como económica. Para analizar este proceso de integración, seleccionamos cuatro variables de análisis:

a) Afincamiento definitivo
b) Progreso económico
c) Afectividad e identificación con el medio
d) Participación, compromiso y representatividad

El siguiente paso consistió en abordar las restantes colectividades que tienen una presencia significativa en la sociedad catamarqueña: italiana, siria, libanesa y judía.

Dentro del movimiento historiográfico que estudia los fenómenos migratorios, a los cuales habían dado impulso Gino Germani y José Luis Romero, originando dos líneas interpretativas del proceso histórico argentino: el crisol de razas y el entrecruzamiento entre masa criolla y masa inmigrante, en la década del ochenta nuevos estudios centran la atención en los fenómenos de integración y asimilación.

Siguiendo esta línea, analizamos el proceso desde el comportamiento social que asume cada grupo, cada individuo, y estudiamos los mecanismos que adoptan para insertarse en la sociedad receptora.

Diversos autores extranjeros y argentinos (Marc Szuchman, Samuel Baily, Ruth Seefeld, Fernando Devoto, Eduardo Míguez) analizan este proceso desde variables como: cadena migratoria, patrones matrimoniales, redes sociales, etc..

La idea de utilizar la cadena migratoria como instrumento que posibilite aclarar aspectos del fenómeno, nació en Australia entre 1960 y 1970. John McDonald y Charles Prince la delinearon como estrategia para explicar ciertos aspectos de la inmigración europea a Australia. En la Argentina, Fernando Devoto considera que el estudio de la cadena migratoria libera el tema de interpretaciones deterministas, prefiguradas por los análisis macrosociales, y posibilita llegar a un sujeto social (grupal, familiar o personal) mucho más real [1].

Coincidiendo con Paul Thompson en que la vida individual es de hecho el vehículo de la experiencia histórica, y que cada vida individual sólo se puede entender como parte de todo un conjunto, nos acercamos a los actores para intentar recrear, a través de sus testimonios, el cuadro multidimensional que constituye el proceso de desarraigo e inserción.

La cadenas migratorias, ya sean parentales o amicales, fueron la estrategia que los permitió a los recién llegados resolver los problemas primarios de traslado, ubicación y empleo. El problema de la integración, como proceso complejo orientado a la búsqueda de nuevos

[*] Académico Correspondiente de la Academia Americana de Genealogía

espacios relacionales, es estudiado por Ruth Freundlich de Seefeld a través de las pautas matrimoniales como indicador de las estrategias asumidas por los distintos grupos. La senda trazada por esta investigadora nos llevó a profundizar esta variable en cada uno de los grupos estudiados (italianos, españoles, sirios, libaneses, judíos).

De esta manera, se nos impusieron nuevas fuentes de estudio, antes no tenidas en cuenta en la investigación. El Archivo del Registro Civil de Catamarca, a través de las partidas de matrimonio de los inmigrantes, nos suministró una rica información. Cada acta matrimonial contiene los datos personales de los contrayentes (nombres, apellidos, edad, estado civil, domicilio, nacionalidad, profesión), además de la comuna de origen de los novios, lo que nos permite percibir la centralidad de las redes sociales en las formas de interacción social de los emigrados [2].

La selección del cónyuge nos posibilitó trabajar sobre los criterios de endogamia y exogamia. La información sobre los padres de los contrayentes (nacionalidad, lugar de residencia, ocupación) nos abrió un campo donde analizar aspectos tan importantes como la endogamia encubierta, homogamia ocupacional y movilidad espacial. Otra escala de información se refiere a los testigos del matrimonio civil en la que, el dato de nacionalidad, nos permitió avanzar en la estructuración de posibles redes sociales. Este dato resulta relevante para nuestro estudio, ya que en el Noroeste Argentino (donde está inserto Catamarca), testigos y padrinos crean lo que se denomina "parentesco espiritual", que implica, además de reconocimiento, fuertes lazos de afectividad.

Como un aporte a la ciencia genealógica, consignamos a continuación las actas matrimoniales de los inmigrantes italianos en los Departamentos Tinogasta, Belén y Andalgalá, cuyo matrimonio civil se efectuó durante el período estudiado, comprendido entre los años 1880 - 1940:

TINOGASTA

1- **1905 - César FRANCISCHELLI**, italiano, 47 años, zapatero, residente en Tinogasta, viudo, hijo de Fernando Francischelli y de Beatriz Gualdi, ambos italianos, con **María LOYOLA**, argentina, 26 años, costurera, residente en Tinogasta, soltera, hija de Rufino Loyola, albañil, y de Delicia Soria, de la ciudad de Catamarca. Testigos: Dermidio Oviedo y Juan Nieva, argentinos.

2- **1909 - Carlos CODIGONI**, italiano, 40 años, carpintero, residente en Tinogasta, soltero, hijo de Juan Codigoni y de María Vistoli, ambos italianos, con **Santos PALACIOS**, argentina, 48 años, costurera, residente en Tinogasta, soltera, hija de Mariano Palacios y de Manuela Galleguillo. Testigos: José Borrás (h) y Alfonso Borrás, españoles.

3- **1920 - Vicente DE LUCA**, italiano, 31años, albañil, residente en Los Robledo (Tinogasta), soltero, hijo de Egidio De Luca y de María Josefa De Luca, ambos italianos, con **Rudecinda RODRIGUEZ**, argentina, 27 años, quehaceres domésticos, residente en Los Robledo (Tinogasta), soltera, hija de Ramón Rodríguez y de Carolina Barrionuevo, argentinos. Testigos: Luis Bertini, norteamericano, y José Sesto, español.

4- **1920 - Salvador SFRAGARA**, italiano, 33 años, agricultor, residente en Copacabana (Tinogasta), soltero, hijo de Roque Sfragara, agricultor, y de Brígida Piausa, ambos de Botero, Italia, con **Dolores VASQUEZ**, argentina, costurera, residente en Copacabana (Tinogasta), soltera, hija de Andrés Vásquez, albañil, y de Santos Páez, vecinos de Copacabana (Tinogasta). Testigos: Domingo Barrionuevo y José Díaz, argentinos.

5- **1925 - José ESTANI**, argentino, 31 años, educacionista, residente en El Puesto (Tinogasta), soltero, hijo de José Estani, italiano, y de Teresa Carrasco, argentina, con **Viola Celeste DAL RI**, argentina, 16 años, residente en El Puesto (Tinogasta), soltera, hija de Domingo Dal Ri y de Ana Borgaza, ambos italianos. Reconocen dos hijos de 4 y 3 años, nacidos antes del matrimonio. Testigos: Manuel Cerola y Santiago Orquera, argentinos.

6- **1928 - Juan Pablo CARRIZO**, argentino, 32 años, agricultor, residente en Tinogasta, soltero, hijo de Manuel Carrizo y de Isiana Páez, con **Manuela TOMASELLI**, argentina, 29 años, residente en Copacabana (Tinogasta), soltera, hija de H. Erminio Tomaselli, italiano,

albañil, y de Aurora Cerezo, argentina. Reconocen dos hijos nacidos antes del matrimonio. Testigos: Pedro Sacaba, argentino, y Carlos Codigoni, italiano.

7- **1929 - Julián AYBAR**, argentino, 50 años, empleado, residente en Copacabana (Tinogasta), viudo, hijo de Juan Aybar y de Carmen Caldevoni, ambos argentinos, con **Concepción BONFANTTI**, argentina, 35 años, residente en Tinogasta, soltera, hija de Santiago Bonfantti, italiano, y de Concepción Ibáñez, argentina. Testigos: Julio Oviedo y David de la Barrera, argentinos y comerciantes.

8- **1929 - César VARAS**, argentino, 30 años, agricultor, soltero, hijo de Feliciano Varas y de Antonia Díaz, con **María Emilia RUCHELLI**, argentina, 20, educacionista, residente en Fiambalá, soltera, hija de Basilio Ruchelli, italiano, rentista, y de Aurora Cabrera, argentina, vecinos de Fiambalá. Testigos: Alberto Ruchelli, médico, y Pedro Varas, agricultor.

9- **1930 - Hugo GARABELLI**, italiano, 42 años, contratista, residente en Buenos Aires, soltero, hijo de José Garabelli y de Carolina Garani, ambos italianos (ella vecina de Buenos Aires), con **Adela FURQUE**, argentina, 39 años, educacionista, residente en Tinogasta, soltera, hija de Santiago Furque, educacionista, y de Zulema Quiroga, ambos catamarqueños. Testigos: Juan Allini y José Galeroda, argentinos.

10- **1931 - Silvestre F. PONZA**, italiano, 29 años, empleado, residente en Mazán (La Rioja), soltero, hijo de Luis Ponza, agricultor, y de Rosa Gianoglio, ambos italianos, con **Ana Esperanza SARACHA**, argentina, 19 años, quehaceres domésticos, residente en Tinogasta, soltera, hija natural de Clara Saracho, fallecida. Testigos: Federico Fernández, español, y Juan Ponza, italiano.

11- **1935 - José MELLI**, italiano, 27 años, agricultor, residente en Copacabana (Tinogasta), soltero, hijo de Antonio Melli y de María Vame, ambos italianos, con **Teodora VILLACORTA**, argentina, 38 años, costurera, residente en Copacabana (Tinogasta), soltera, hija natural de Daniela Villacorta, vecina de Copacabana (Tinogasta). Testigos: José Salas, español, y Lisandro Quinteros, argentino.

12- **1935 - Martín TURRA**, italiano, 25 años, comerciante, residente en Chilecito (La Rioja), soltero, hijo de Bautista Turra, comerciante, y de Margarita Turra, ambos italianos, con **María Esther GUTIERREZ**, argentina, quehaceres domésticos, residente en Tinogasta, soltera, hija de José Antonio Gutiérrez, español, agricultor, y de Armónica Beysesett, argentina, vecinos de Tinogasta. Testigos: Miguel Llas y Juan Turra.

13- **1937 - Miguel ALLEGRETTE**, italiano, 33 años, empleado, residente en Buenos Aires, soltero, hijo de José Allegrete, italiano, y de Catalina Brindisi, con **María del Rosario RUIZ**, argentina, 26 años, quehaceres domésticos, residente en Tinogasta, soltera, hija natural de Martiniana Ruiz, vecina de Tinogasta. Testigos: Julio Tomás Oviedo y Pedro Ruiz, ambos argentinos.

14- **1940 - Domingo ANIFRILLO**, italiano, 39 años, empleado, residente en Tinogasta, soltero, hijo de Nicolás Anifrillo, italiano, y de Carolina Borrega, italiana, con Rosa **ROMERO**, argentina, 19 años, sin ocupación, residente en Tinogasta, soltera, hija de José Romero, militar, y de Josefa Díaz, vecinos de Tinogasta. Testigos: Ana Zacura y Toribio Torres.

BELÉN

1- **1896 - Miguel SCARABELLI**, italiano, natural de Reggio - Emilia, 49 años, agricultor, residente en Belén, viudo, hijo de Antonio Scarabelli y de Angela Gozanme, italianos, con **Delicia CARRIZO**, argentina, 36 años, telera, residente en Belén, soltera, hija natural de Marquesa Carrizo. Testigos: José Braga, italiano, Juan Buzay, árabe (sic) y Delfín Montilla, argentino.

2- **1913 - Juan Bautista SPINZI**, italiano, 27 años, horticultor, residente en Londres (Belén), soltero, hijo de Pedro Spinzi y de Lucía Faggioli, residentes en el Véneto, Italia, con **Manuela SANAGUA**, argentina, 22 años, hilandera, residente en Londres (Belén), soltera, hija de José A. Sanagua y de Francisca Aybar, lavandera, vecina de Londres (Belén). Testigos: Flavio Rivas y Emilio Bepre, argentinos.

3- **1923 - Biayo CANNATA,** italiano, natural de Comiso - Siracusa, 31 años, agricultor, residente en Londres (Belén), soltero, hijo de Juan Bautista Cannata y de María Drago, italianos, con **Justina VARELA**, argentina, 27 años, costurera, residente en Londres (Belén), soltera, hija de Diego Varela y de Justina Morales. Testigos: Ventura Soria y Pedro Segura, argentinos.
4- **1929 - Juan POLI**, italiano, 27 años, agricultor, residente en Andalgalá, soltero, hijo de Cayetano Poli y de María Rosa Marangoni, italianos, con **Celia LEGUIZAMON LLANO**, argentina, 26 años, quehaceres domésticos, residente en Hualfín (Belén), soltera, hija de Justiniano Leguizamón, agricultor, reconocido vecino de Hualfín (Belén). Testigos: Alejandro Gerván y José Gerván, argentinos.
5- **1929 - Biayo CANNATA**, italiano, natural de Comiso - Siracusa, 36 años, agricultor, residente en Londres (Belén), viudo, hijo de Juan Bautista Cannata y de María Drago, italianos, con **Azucena SORIA**, argentina, 27 años, costurera, residente en Londres (Belén), soltera, hija natural de Esther Soria, vecina de Londres (Belén). Testigos: Justo Cabrera y José Nieva, argentinos.

ANDALGALÁ

1- **1889 - Juan Pablo ACOSTA**, argentino, 23 años, jornalero, residente en Aconquija (Andalgalá), soltero, hijo de Andrés Acosta y Asunción Acosta, argentinos, vecinos de Andalgalá, con **Martina SAQUETTI**, italiana, 21 años, quehaceres domésticos, residente en Aconquija (Andalgalá), soltera, hija de Joaquín Saquetti, labrador, y de María Wivier, italianos. Testigos: Esteban Gómez y Evangelina Gailon, argentinos.
2- **1890 - David MAZZUCO**, italiano, 20 años, labrador, residente en Aconquija (Andalgalá), soltero, hijo de Agustín Mazzuco y de Cecilia Saldan, con **Josefa DEVALERIO**, italiana, 22 años, quehaceres domésticos, residente en Aconquija (Andalgalá), soltera, hija de Gotardo Devalerio y de Luisa Mazzuco. Testigos: Telésforo Borny y Esteban Gómez, argentinos.
3- **1890 - Antonio GERVASIO**, italiano, 28 años, comerciante, residente en Minas Capillitas (Andalgalá), soltero, hijo de César Gervasio y de Josefa Ansiniega, italianos, con **Elmira AGÜERO**, argentina, 18 años, quehaceres domésticos, residente en Minas Capillitas (Andalgalá), soltera, hija de Ángel Agüero y de Tomasina Argote, argentinos. Testigos: Telésforo Borny y Esteban Gómez, argentinos.
4- **1891 - Facundo MAZZUCO**, italiano, 30 años, labrador, residente en Andalgalá, soltero, hijo de Osvaldo Mazzuco y de Catalina Losso, italianos, con **Liberata DEVALERIO**, italiana, 25 años, quehaceres domésticos, residente en Aconquija (Andalgalá), hija de Gotardo Devalerio y de Luisa Mazzuco, italianos. Testigos: David Mazzuco y Nicolás Mazzuco, italianos.
5- **1892 - Antonio MAZZUCO**, italiano, 30 años, labrador, residente en Aconquija (Andalgalá), soltero, hijo de Vicente Mazzuco y de Lucía Doria, italianos, con **María DEVALERIO**, italiana, 29 años, labradora, residente en Aconquija (Andalgalá), soltera, hija de Gotardo Devalerio y de Luisa Mazzuco. Testigos: Ángel Mondini y Marino Mazzuco, italianos.
6- **1893 - Miguel LORCA**, italiano, 28 años, labrador, residente en Andalgalá, soltero, hijo de José Lorca y de Bárbara Lorca, italianos, con **Ana DEVALERIO**, italiana, 18 años, quehaceres domésticos, residente en Andalgalá, soltera, hija de Gotardo Devalerio y de Luisa Mazzuco. Testigos: Ignacio Repi y Luis Mazzuco, italianos.
7- **1893 - Francisco SAQUET**, italiano, 23 años, labrador, residente en Andalgalá, soltero, hijo de Agustín Saquet y de Antonia Santín, italianos, con **Magdalena GIORDANI**, italiana, 16 años, quehaceres domésticos, residente en Andalgalá, soltera, hija de Juan Giordani y de María Geruccio, italianos. Testigos: Francisco Mazzuco y Antonio Francavij.
8- **1894 - Marino MAZZUCO**, italiano, 23 años, residente en Andalgalá, soltero, hijo de Agustín Mazzuco y de Cecilia Saldan, italianos, con **Asunción MANRROZ**, argentina, 30

años, quehaceres domésticos, residente en Andalgalá, soltera, hija natural de Tiburcia Manrroz. Testigos: Francisco Mazzuco, italiano, y Juan Sebosa.

9- **1895 - José SAQUET**, italiano, 30 años, agricultor, residente en Aconquija (Andalgalá), soltero, hijo de Joaquín Saquet y de María Olivies, italianos, con **Judith DEVALERIO**, italiana, 18 años, agricultora, residente en Aconquija (Andalgalá), soltera, hija de Gotardo Devalerio y de Luisa Mazzuco. Testigos: Francisco Mazzuco y Gotardo Mazzuco, italianos.

10- **1895 - Juan GIORDANI**, italiano, 20 años, labrador, residente en Andalgalá, soltero, hijo de Juan Giordani y de María Geruccio, italianos, con **Matilde TUNIN**, austríaca, 18 años, residente en Andalgalá, soltera, hija de José Tunín y de Magdalena Tunín, austríacos. Testigos: Ignacio Larquez, austríaco, y Francisco Mazzuco, italiano.

11- **1900 - Francisco MORENO**, argentino, 38 años, labrador, residente en Aconquija (Andalgalá), soltero, hijo de Manuel Moreno y de Aguasanta Díaz, argentinos, con **Juana SACHET**, italiana, 27 años, residente en Aconquija (Andalgalá), soltera, hija de Luis Sachet y de Donata Mazzuco. Testigos: Isaías Castro y Sixto Barros Urquiza.

12- **1900 - Moisés MAZZUCO**, italiano, 27 años, labrador, residente en Malli (Andalgalá), soltero, hijo de Marino Mazzuco y de Regina Mazzuco, italianos, con **Catalina De BIASI**, italiana, 22 años, quehaceres domésticos, residente en Andalgalá, soltera, hija de Valentín De Biasi y de María Losso. Testigos: Vitorio Modin, italiano, y Segundo Nieto.

13- **1900 - Cayetano GRASSI**, italiano, 35 años, mecánico, residente en Concepción (Tucumán), soltero, hijo de Rafael Grassi, italiano, y de Teresa Porfino, con **Polonia MAZZUCO**, italiana, 22 años, quehaceres domésticos, reside en Malli (Andalgalá), soltera, hija de Marino Mazzuco y de Regina Mazzuco, italianos. Testigos: Pedro Chagaray y Pío Cerda.

14- **1907 - Juan Bautista SACHET**, italiano, 33 años, labrador, residente en Aconquija (Andalgalá), soltero, hijo de Argentino Sachet y de Antonia Santín, italianos, con **Luisa MAZZUCO**, italiana, 22 años, labradora, residente en Aconquija (Andalgalá), soltera, hija de Ignacio Mazzuco y de Magdalena Mazzuco, italianos. Testigos: Juan Jordan y Juan Stella.

15- **1908 - Mariano CHAGARAY**, argentino, 24 años, labrador, residente en Malli (Andalgalá), soltero, hijo de Gaspar Chagaray y de Ambrosia Carranza, con **Luisa MAZZUCO**, italiana, 22 años, soltera, hija de Marino Mazzuco y de Regina Mazzuco, italianos. Testigos: Alberto Figueroa y Antonio Miranda.

16- **1910 - Santiago DEVALERIO**, italiano, 32 años, labrador, residente en Aconquija (Andalgalá), soltero, hijo de Gotardo Devalerio y de Luisa Mazzuco, italianos, con **María Magdalena CARRIZO**, argentina, 25 años, quehaceres domésticos, residente en Aconquija, soltera, hija de Samuel Carrizo y de Francisca Maza. Testigos: Genoso López y Benjamín N.

17- **1917 - Juan SOMARA**, italiano, 26 años, albañil, residente en La Plaza (Andalgalá), soltero, hijo de Pedro Somara y de Rosa Clamorisi, italianos, con **Rosa JORDAN**, argentina, 18 años, quehaceres domésticos, residente en La Plaza (Andalgalá), soltera, hija de Juan Jordan (Giordani), italiano, labrador, y de Matilde Tunín, austríaca. Testigos: Ramón Flores y Pedro Miranda.

18- **1922 - Ángel CHIAPPIONI**, italiano, 32 años, albañil, residente en Malli 1° (Andalgalá), soltero, hijo de Pascual Chiappioni y de Natalia Saluma, italianos, con **Susana SOTO**, argentina, 24 años, quehaceres domésticos, residente en Huasán (Andalgalá), soltera, hija natural de Magdalena Soto, argentina, vecina de Tucumán. Testigos: Tomás Tomkinson y Benito Moreno.

19- **1923 - Ángel J. BARZAGA**, italiano, 40 años, labrador, residente en Andalgalá, soltero, hijo de Maximiliano Barzaga y de Francisca Ruqueni, italianos, con **Juana E. ÁLVAREZ**, argentina, 21 años, quehaceres domésticos, residente en El Potrero (Andalgalá), soltera, hija de Pedro Álvarez y de María Cisneros, argentinos. Testigos: Anfeli Bollini y Faustino Alaniz.

20- **1925 - Augusto STELLA**, italiano, 40 años, labrador, residente en Malli 1º (Andalgalá), viudo, hijo de Antonio Stella y de María Liana, italianos, con **Margarita BRIZUELA**, argentina, 40 años, telera, soltera, hija de Antonio Brizuela y de Taduwigis Quipildor, argentinos. Testigos: Pedro Araza y Alejandro Carrizo.

21- **1931 - Ángel NEGRETTI**, italiano, 41 años, agricultor, residente en El Colegio (Andalgalá), soltero, hijo de Giovanni Negretti y de María Forni, vecinos de Pavia, Italia, con **Cruz del Carmen BURGOS**, argentina, 29 años, quehaceres domésticos, residente en Chaquiago, soltera, hija de José Lino Burgos y de María Y. Terrano, argentinos. Testigos: Abraham Chayle y Antonio Ayanda.

22- **1936 - Santiago ERMACORA**, italiano, 23 años, albañil, residente en Julumao (Andalgalá), soltero, hijo de Juan Ermacora y Caterina Lucaro, vecinos de Artegno, Italia, con **Amanda GIORDANI**, argentina, 22 años, quehaceres domésticos, residente en Julumao (Andalgalá), soltera, hija de Juan Diego Giordani, industrial, y de Matilde Tunín, italianos. Testigos: Juan B. Palacios y Emilio Cata.

Creemos necesario destacar la diversa grafía que ofrece un mismo apellido. Ejemplo de ello es el apellido De Biasi, que aparece en las actas matrimoniales escrito como D'Biasi o De Viasi. Lo mismo sucede con los apellidos Devalerio y Sachetti, que aparece como Saquette, Saquet y Sachette.

Con respecto al estado de los libros de matrimonios que reposan en el Archivo del Registro Civil de Catamarca y de los cuales extrajimos la información, debemos acotar que su estado en general es bueno y que todos presentan un índice que facilita la búsqueda. En algunas partidas, la caligrafía no es muy clara.

La familia Mazzuco

A partir de la información brindada por las fuentes consultadas, se han estudiado en detalle algunos grupos familiares originados en inmigrantes italianos. Como ejemplo citamos el caso de la familia Mazzuco y sus vinculaciones parentales y amicales con los Losso, Sachetti, De Biasi, Devalerio, etc., destacando que estas relaciones, que provenían de la península itálica, se reforzaron en tierra catamarqueña. Provenían del pueblo de Malargue, del distrito de Castello Lavazzo, provincia de Belluno, 50 Km. al norte de Venecia [3].

Conozcamos algo sobre la radicación del primer Mazzuco en Andalgalá. En 1900, Marino Mazzuco aparece ya instalado en Malli, como agricultor, con domicilio en la esquina sud de la plaza de la Villa, con derecho a agua de la acequia maestra. Casado en Andalgalá con la también italiana Catalina De Biasi Losso, dan origen a una de las ramas andalgalenses de Mazzuco.

Notamos la predisposición de los italianos y sus descendientes a contraer matrimonio con miembros de familias de su misma nacionalidad y, en muchos casos, con sus propios parientes. Una causa civil, por ejemplo, nos posibilitó remontarnos unos años antes de la creación del Registro Civil en Catamarca (1889) y sostener la fuerte convicción de una conducta endogámica muy marcada en el grupo andalgalense, que tiene su origen en la propia Italia.

En 1883, Gottardo Mazzuco se presentó ante el Juez de Paz del Departamento, declarando ser de nacionalidad italiana y *"tener arreglado su matrimonio con Francisca Mazzuco, de nacionalidad italiana y menor de edad..."*. Francisca declara no tener representante legal que pueda prestar su consentimiento, pues su padre ha muerto y su madre vive en un pueblo mediterráneo de Italia *"de donde se hace muy difícil la comunicación"*. Pide que el Ministerio del Menor supla el consentimiento. Ante la solicitud del Juez de Paz se presentan tres testigos, los tres italianos: dos primos de Gottardo, Antonio y Catalina Losso, ambos agricultores afincados en Andalgalá, y Juan Zuco, comerciante italiano con residencia en la ciudad Capital. Con un trámite no muy extenso se autoriza el matrimonio [4]. Gottardo vivirá con su esposa en Andalgalá por largos años y luego se trasladará a Alta Gracia, provincia de Córdoba. Su hijo, Jorge Mazzuco, médico, fue uno de los pocos que volvió de visita al pueblo de Malargue.

Basándonos en las actas matrimoniales relacionadas con los grupos familiares que estamos estudiando, podemos decir que conocemos cinco varones y cuatro mujeres de apellido MAZZUCO italianos cuyos hijos se casan en Andalgalá (Catamarca) en el período analizado. Debido al estrecho emparentamiento que, por casamiento, vincula a la descendencia de estas

nueve personas apellidadas MAZZUCO, y teniendo en cuenta un sólo caso de nombre común (Marino Mazzuco), debemos suponer que, en Italia, existía cierto parentesco entre ellos (hermanos, primos hermanos, primos segundos, etc.). Los nueve MAZZUCO son:

AGUSTÍN MAZZUCO = CECILIA SALDAN
OSVALDO MAZZUCO = CATALINA LOSSO
VICENTE MAZZUCO = LUCÍA DORIA
MARINO MAZZUCO = REGINA MAZZUCO
IGNACIO MAZZUCO = MAGDALENA MAZZUCO
LUISA MAZZUCO = GOTTARDO DEVALERIO
DONATA MAZZUCO = LUIS SACHETTI

CITAS:

[1] Cfr.: **DEVOTO, Fernando**, Las cadenas migratorias italianas: algunas reflexiones a la luz del caso argentino, CEMLA, N°8, 1988.
[2] Cfr.: **MARQUIEGUI, Dedier Norberto**, *Revisando el debate sobre la conducta matrimonial de los extranjeros. Un estudio a partir del caso de los españoles y franceses en Luján, 1880-1920*, en Estudios Migratorios Latinoamericanos, Año 7, N°20, 1992, pp.3-7.
[3] Entrevista realizada a Moisés Pedro Mazzuco, bisnieto del primero de su apellido en radicarse en Andalgalá (Catamarca - Argentina).
[4] Archivo y Museo Histórico de Catamarca, Apolonia Mazzuco de D'Grazzi, Causa Civil, Vol.8, año 1900, expediente 24834.

BIBLIOGRAFÍA:

MALUENDRES, Sergio D., *De nuevo sobre las pautas matrimoniales de los migrantes y sus hijos: Piamonteses y leoneses en Trenel, Territorio Nacional de La Pampa (1911 - 1940)*, en Estudios Migratorios Latinoamericanos, Año 9, N°28, 1994.

MARQUIEGUI, Dedier Norberto, *Revisando el debate sobre la conducta matrimonial de los extranjeros. Un estudio a partir del caso de los españoles y franceses en Luján, 1880-1920*, en Estudios Migratorios Latinoamericanos, Año 7, N°20, 1992.

BAILY, Samuel, *"La cadena migratoria de los italianos en la Argentina"*, en Devoto y Róssoli, *"La Inmigración Italiana en la Argentina"*, Biblos, Bs. As., 1985, 1° Edición, Bs. As..

PAGANO, Nora y Mario OPORTO, *La conducta endogámica de los grupos inmigrantes: pautas matrimoniales de los inmigrantes de La Boca en 1895*, en Estudios Migratorios Latinoamericanos, Año 2, N°4, diciembre de 1986.

FREUNDLICH DE SEEFELD, Ruth, *La integración social de los extranjeros de Buenos Aires según sus pautas matrimoniales: ¿Pluralismo cultural o crisol de razas?, (1860-1923)*, en Estudios Migratorios Latinoamericanos, Año 1, N°2, abril de 1986.

Noticias

A los Señores Académicos de Número y Correspondientes

Se les recuerda a los Señores Académicos que, de acuerdo al Artículo 36 de nuestro Estatuto, el plazo para el pago de la cuota social anual ha vencido: *Artículo 36.- El plazo para el pago de la cuota social anual, será para los Académicos de Número y Correspondientes residentes en la Argentina el día 2 de mayo, y para los Académicos de Número y Correspondientes residentes en los otros países americanos será el día 1 de julio. Los Académicos morosos serán dados de baja en forma automática, dejando de pertenecer a la Institución.*

El Consejo Directivo ha extendido el plazo, para los que no han pagado aún, de los Académicos Argentinos hasta el 15 de septiembre, y para el resto de los Académicos hasta el 15 de octubre del presente año. Les recordamos que el valor de la cuota anual de la Academia es de u$s 20.- para los Académicos de Número y de u$s 10.- para los Académicos Correspondientes.

El Presidente y el Consejo Directivo

La Revista y el Boletín de la Academia

La Revista de la Academia Americana de Genealogía, puede adquirirse en: French 2262, 4º "A", C.P. 1125 – Buenos Aires, Argentina. Tel: 4823-5552, 4825-9912, e-mail: aadg@mail.com

El Boletín conteniendo el listado actualizado de académicos, noticias y el Estatuto de la Academia se puede consultar en Internet: www.civila.com/instituciones/aadg o en la página alternativa: www.aadeg.com.ar

Dirección alternativa de la página de la Academia

Dado que observamos algunos problemas con el servidor "Civila" que nos permite alojar nuestra página: www.civila.com/instituciones/aadg, es que la Academia ha decidido mantener paralelamente una dirección alternativa para su página/boletín, siendo la misma: www.aadeg.com.ar

La Dirección de Publicaciones

Archivo, Museo y Biblioteca del Registro Civil de la Ciudad de Buenos Aires.

Ubicado en el edificio del Registro Civil de la Ciudad de Buenos Aires, sito en la calle Uruguay 753, 4º piso, fue inaugurado el 20 de diciembre de 1999 en ceremonia pública, en la cual hicieron uso de la palabra los dos propulsores de la iniciativa: el Director General del Registro Civil de la Ciudad de Buenos Aires Dr. Esteban Centanaro y el Senador Nacional Dr. José María García Arecha. En dicha ceremonia estuvo representada la Academia Americana de Genealogía, gracias a la expresa invitación del Dr. Centanaro.

En el Archivo se encuentran los libros parroquiales de bautismos, matrimonios y defunciones de las iglesias de Buenos Aires del período entre 1858 y 1885, así como también libros parroquiales de otras comunidades religiosas, mientras que la Biblioteca contiene libros

de derecho civil y el Museo nos muestra una serie de objetos usados en el pasado por los empleados y funcionarios del Registro Civil.

Esta es una muy buena noticia para los investigadores, tanto genealogistas como historiadores, que a partir de este momento cuentan con un nuevo archivo al cual recurrir.

Instituto de Fuentes Genealógicas

El Instituto de Fuentes Genealógicas, institución académica sin fines de lucro, fue fundado en Buenos Aires el 24 de abril del corriente año, por Carlos Jáuregui Rueda. Su objetivo principal es constituirse en auxiliar para el estudioso, el investigador y también para el interesado en temas genealógicos, históricos, sociológicos, demográfico-históricos y otros, por supuesto relacionados con nuestra disciplina, la genealogía.

Sus órganos de difusión serán dos publicaciones periódicas, un Boletín de "Fuentes Documentales" y una revista, que se llamará "Fuentes Genealógicas", en la cual se darán a conocer no sólo temas referentes a fuentes documentales; sino trabajos sobre familias, grupos y troncos familiares y regionales; temas de doctrina; bibliográficos; addenda et corrigenda; correo genealógico; opiniones sobre investigadores, autores y trabajos y sobre asuntos referidos a nuestra materia; iconografía; heráldica; repositorios documentales; auxiliares de búsqueda; correo genealógico y noticias.

También dará a conocer publicaciones especiales, sobre temas específicos. Cuenta así mismo con una página en internet www.civila.com/instituciones/ifg y con dirección de e-mail, lo que permitirá una fluida comunicación con los investigadores e interesados en nuestros temas.

Jáuregui Rueda fundó junto con el heraldista Luis Mc Garrell, y con el gran apoyo de Roberto Vasquez Mansilla, genealogista y a la sazón Presidente del Jockey Club de Buenos Aires, en la referida ciudad el 15 de abril de 1985 "Fuentes Históricas y Genealógicas Argentinas", institución que aún existe y que publicó siete importantes libros, que sirvieron de modelo para que otros investigadores, abordaran el importantísimo pero no tan lucido papel de publicar fuentes documentales.

Ambiciosos proyectos que sin duda demandarán un trabajo ímprobo, pero muy útil para nuestra disciplina. El Boletín Nº 1, saldrá en el mes de agosto. Para suscribirse, llamar al Instituto de Fuentes Genealógicas, Teléfono: 4-823.5552, e-mail: bravoderueda@hotmail.com

También podrá adquirirse en las siguientes librerías:

"Librería Platero", Talcahuano 485, C1013AAI – Buenos Aires, Argentina. Tel: 4382-2215. Fax: (54-11) 4382-3896. www.libreriaplatero.com.ar, e-mail: platero@netizen.com.ar

"La Librería de Avila", Alsina 500, CP. 1087 – Buenos Aires, Argentina. Tel: 4331-8989. Fax: (54-11) 4343-3374.

Instituto Italo Argentino de Historia, Genealogía y Heráldica

El Instituto Italo Argentino de Historia, Genealogía y Heráldica fue fundado el 31 de enero de 1999, por el profesor Marcelo J. Fantuzzi, con raíces en el Instituto de Heráldica y Ciencias Auxiliares de la Historia creado en 1992.

Esta Institución tiene como meta reunir en forma académica, a estudiosos y conocedores de temas relativos a la historia italiana y promover los estudios históricos, genealógicos y heráldicos, con carácter estrictamente científico, referidos a Italia y su conexión con la Argentina.

No quedan fuera de sus intereses, las otras disciplinas afines como la uniformología, vexilología, onomástica, sigilografía, paleografía, bibliotecología, archivología, etc., siendo de gran importancia los estudios interdisciplinarios, y todo lo relativo al manejo de archivos y bibliotecas, herramientas fundamentales para los investigadores.

Sirve también de nexo para reunir a personas de sangre italiana con profundos intereses en la historia, y particularmente en la Argentina, país con más de la mitad de la población de ese origen, manteniendo vivo el contacto con la historia de la Patria originaria.

Cuenta esta Institución con un plantel de investigadores italianos y argentinos de primer nivel, por su dedicación a la seria, profunda y callada investigación.

Las publicaciones del Instituto a la fecha son: "Vida y Genealogía de un Jacobino Italiano", "Las Comunas italianas y sus clases sociales", "Diccionario de familias Nobles y Notables de la provincia de Belluno", estos dos últimos verán la luz proximamente. Otro libro en preparación: "Fuerzas Militares de la República de Venecia en el siglo XVIII".

Recientemente la Institución ha recibido varias publicaciones del eximio profesor Alberto Prelli: "Il Governatore dell´Armi e il Suo Palazzo", "Le fortificazioni napoleoniche in Friuli", "Intorno alla Donna del´600 nella Bassa", "15 marzo 1619 – Svaliggio sull´Ausa", que se suman a los anteriores "L´Esercito Veneto nel primo ´600" e "I Concordi – Accademici cavallereschi a Udine nel XVII sec.".

En la página de internet se puede consultar el boletín informativo, que contendrá trabajos sobre los temas de interés para la Institución, por lo cual lo invitamos a colaborar con artículos que gustosamente serían incorporados al mismo: www.civila.com/instituciones/iiahgh, y la otra página alternativa www.iiahgh.8m.com . Puede comunicarse a la dirección electrónica: mfantuzzi@yahoo.com , Tel: 4582-2560.

Normativas Básicas del Registro Civil de la Ciudad de Buenos Aires

Por disposición nº 040-DGRC-00 del día 13 de mayo de 2000, del Dr. Esteban Centanaro, Director General del Registro del Estado Civil y Capacidad de las Personas del Gobierno de la Ciudad Autónoma de Buenos Aires, ha publicado recientemente el libro denominado "Normativas Básicas del Registro Civil y Capacidad de las Personas del Gobierno de la Ciudad Autónoma de Buenos Aires".

El mismo consta de IX títulos: nacimientos, nombres y apellidos, inscripciones especiales, matrimonios, informaciones sumarias y certificación de fines, partidas bilingües, defunciones, archivo general, e identificaciones. Agrega además un apéndice normativo que trata sobre la Ley de Ciudadanía, Certificado Prenupcial, Nombres de Personas, Filiación y Patria Potestad, Régimen de Matrimonio, Régimen de Identificaciones para recién nacidos, y Adopción, entre otros.

Primeras Jornadas de Genealogía y Heráldica del Mercosur.

Se han realizado con gran éxito en la ciudad de Córdoba, Argentina, los días 11, 12 y 13 de agosto de 2000, las Primeras Jornadas de Genealogía y Heráldica del Mercosur, habiéndose publicado los trabajos allí expuestos.

X Reunión Americana de Genealogía.

Organizada por la Academia Costarricense de Ciencias Genealógicas, en San José, Costa Rica, del 16 al 19 de noviembre de 2000. Para informes escribir a la dirección electrónica: jfernand@sol.racsa.co.cr

Especificaciones de la Comisión de Publicaciones

1- Configuración de la página

Tamaño de papel: A4.
Márgenes: simétricos, 4 cm interior, 2 cm exterior.
Sin encabezado ni pie de página.
Sin numeración. La agrega la editorial.
Procesador de texto: Microsoft Word.

2- Fuente

Tipo: Times New Roman
Tamaño de fuente: artículo 11 pt.; notas 9 pt.
Todas la citas o notas deben ir al final del documento.
Los títulos y los autores no llevan citas.

3- Condiciones

Los trabajos deben ser enviados en diskette y una copia impresa, firmada por el autor a la dirección postal abajo indicada. Puede ser también adelantado vía e-mail.

4- Dirección

Los artículos deberán ser enviados a la dirección de e-mail de la Academia: aadg@mail.com y por vía postal a French 2262, 4º "A", C.P. 1125. Buenos Aires, Argentina.

La Academia Americana de Genealogía no se hace responsable de las opiniones y manifestaciones vertidas en los artículos que vayan firmados en esta Revista.

INDICE

CONSEJO DIRECTIVO 2000 - 2002 ..... *1*

COMISIONES DE REDACCION *3*

COMISION DE PUBLICACIONES *4*

COMISION DE BIBLIOTECA Y ARCHIVO *4*

COMISION DE ASESORAMIENTO JURIDICO *4*

COMISION DE RELACIONES PUBLICAS *5*

FUNDADORES DE LA ACADEMIA *7*

ACADEMICOS DE NUMERO *7*

ACADEMICOS CORRESPONDIENTES *9*

ACADEMICOS FALLECIDOS *9*

Editorial *11*

Entronques Genealógicos de Nuestra Señora de la Paz I *13*

Siglos XVI – XIX *13*
por Don Jorge B. Rivera Sánchez

La genealogía en Salta y la primitiva sociedad *227*
por Don Jorge G. Flores Canclini

Cinco Falsificaciones en Expedientes de Rehabilitación y Sucesión de Títulos Nobiliarios de los Antiguos Virreinatos Españoles de América *297*
por Don Javier Gómez de Olea y Bustinza

II Jornadas Platenses de Genealogía y Heráldica *305*
por Don José Francisco de Ugarteche Echeverría

Archivo General de la Nación de Uruguay *307*
por Doña Graciela Galmes y Don Fernando Parodi

La genealogía como ciencia autónoma *313*
por Don Gonzalo Cané

Aportes para un estudio de las pautas matrimoniales de los italianos residentes en Catamarca (1880 - 1940) *315*
Equipo de Investigación:
Directora del Proyecto: Lic. Norah Trettel de Varela Dalla Lasta.
Investigadores: Prof. Mario Alberto Vián - Prof. María Isabel Bazán de Blas.
Auxiliares de Investigación: Silvana Beatriz Alvarez - Marcelo Ariel Gershani Oviedo.

Noticias *323*

Especificaciones de la Comisión de Publicaciones *327*